O TEMPO
TEMPO: Estável com chuvas
TEMP.: Estável.
VENTOS: Variados fracos e moderados.
MAXIMA: 34,1.
MINIMA: 25,0.

# Diario Carioca

☆ UM JORNAL DO RIO PARA TODO O BRASIL ☆

ANO XXX — N. 9.073 Rio, domingo, 9 e segunda-feira, 10 de fevereiro de 1958 PREÇO: 2 CRUZEIROS

Fundador
J. E. DE MACEDO SOARES

O MAXIMO DE JORNAL NO MINIMO DE ESPAÇO
24 PÁGINAS

PARANÁ É A ÚLTIMA CHANCE

O grupo de refugiados húngaros, quando embarcava, ontem, no Santos Dumont

# BOMBARDEIO FRANCÊS NA TUNÍSIA

## Arrasada uma aldeia

**TÚNIS, 8 — (FP-UP-DC) — Vinte e cinco aviões franceses bombardearam, hoje, e reduziram a escombros, a aldeia de Sakiet Sid Youssef, perto da fronteira da Argélia. Entre mortos (cêrca de 100), estão os funcionários da Cruz Vermelha que, em três caminhões, distribuiam alimentos e roupas aos refugiados argelinos.**

O bombardeio, sem aviso, começou às 11 horas. Quarenta e cinco minutos depois, estavam destruídos, entre outros, os edifícios dos Correios, da Central de Polícia e o Pôsto da Guarda Nacional. Dezenas de estudantes de uma escola de mineração, a três quilômetros da aldeia, morreram soterrados.

### REUNIÃO DO CONSELHO DE MINISTROS

O Presidente da Tunísia, sr. Habib Burguiba, que passava o fim de semana numa localidade do interior, retornou a esta capital, onde a excitação popular pela agressão fêz com que a maioria dos europeus não saisse de suas casas, com medo de ser trucidada.

O Conselho de Ministros será convocado para uma sessão de emergência, segundo foi anunciado oficialmente.

### COMUNICADO FRANCÊS

Um comunicado francês, distribuido em Argel, assim descreve o bombardeio: "Onze aviões B-26, seis "Corsários" e oito caças "Mistral", à jacto, participaram de uma operação de bombardeio, em que foram arrasados dois postos da D.C.A. e um terceiro danificado sèriamente. O campo rebelde foi destruído em 50 por cento".

### NAO E' A PRIMEIRA VEZ

O primeiro incidente entre franceses e tunisianos ocorreu em novembro de 1956, quando aviões franceses metralharam o território da Tunísia, depois de atacados por guerrilheiros argelinos. A 14 de setembro do ano passado, o Govrêno Tunisiano denunciou que cinco aviões franceses haviam despejado 35 bombas sôbre uma aldeia.

A Tunísia tem, além disso, protestado enèrgicamente contra a perseguição que as tropas francesas movem aos guerrilheiros argelinos que passam a fronteira, buscando refúgio.

### A VERSAO FRANCESA

Sem negar que o ataque "destruiu cêrca de metade da aldeia", o comunicado francês expõe as causas do bombardeio, dizendo que, na manhã de ontem, um avião de reconhecimento foi colhido por tiros de metralhadoras pesadas instaladas perto de Sakiet.

Dizem os franceses que, apesar de advertidos, os tunisianos tornaram a metralhar outro avião de reconhecimento, na manhã de hoje. "Horas depois — afir-

(Concl. na 2a. do 2.° caderno)

O REI E A RAINHA

Rei Momo disse: "Vou beijar Wilza. Embora só eu esteja usando coroa, só ela é majestade aqui". Wilza Carla, a graciosa Rainha do Carnaval, inclinou ligeiramente a cabeça para receber o gordo beijo do Rei Momo. Ela foi a principal atração da feijoada oferecida à crônica carnavalesca pelo C. R. do Flamengo, na tarde de ontem. (Reportagem na página 8

## Banda da Polícia Militar abrirá o Corso magnífico

**A Bande da Polícia Militar, com seus clarins e suas fanfarras, iniciará o Grande Corso que o DIARIO CARIOCA fará realizar na noite do próximo sábado, na Avenida Atlântica, numa feliz e já vitoriosa tentativa de restabelecer uma das mais belas tradições do carnaval carioca.**

Estarão no grande desfile centenas de carros conversíveis, cêrca de 400 lambretistas, carros alegóricos, inclusive um grande circo — em cujo picadeiro, Carequinha, Fred, Zumbi e Polidoro, palhaços queridos da garotada, se exibirão em saltos cambalhotas, "gags" e tiradas, para deleite de grandes e pequenos.

### TODAS AS MAJESTADES

Rei Momo e tôdas as Rainhas recentemente eleitas (do Carnaval, das Atrizes, das Vedetas, das Girls), participarão do monumental préstito.

Rainha da beleza e da juventude carioca como as irmãs Leyraud, Tutá Bertrand, Maria Sônia, Zélia Hoffmann — nossa porta estandarte —, além de várias outras representantes da graça da mulher carioca, também emprestarão o encanto de suas presenças para o maior êxito do grande empreendimento.

### O TRONO DO REI

"O Rei da Voz" fêz questão de fornecer um carro ricamente ornamentado, no qual será colocado o trono refulgente do Rei da Folia, e à cuja passagem cairão nuvens multicores de confetes lançados das janelas dos apartamentos da grande Avenida, cujos prédios terão suas fachadas ornamentadas por iniciativa de seus próprios moradores.

### PDF TAMBEM APOIA

A Prefeitura do Distrito Federal, compreendendo o grande alcance, principalmente turístico, desta iniciativa do DC, além de efetivar seu apoio pelas mais variadas formas, ofereceu, através do seu Departamento de Turismo, um cheque no valor de 20 mil cruzeiros que nos foram entregues pelo sr. Nelson Batista para ocorrer às despesas de organização e execução da grande festa.

### ORGIA DE LUZES

Os possantes faróis do Forte de Copacabana e os holofotes do Corpo de Bombeiros, transformarão a grande avenida litorânea numa esteira feérica de luzes, desde o Leme ao Posto 6.

Altofalantes espalhados por todo o percurso irradiarão os grandes sucessos populares, gravados pelos melhores artistas nacionais que serão acompanhadas, em côro unissono, pelos milhares de cariocas que acorrerão para presenciar o magnífico espetáculo.

### GRANDES PREMIOS

Os dirigentes da Crush, para maior incentivo e brilhantismo do Grande Corso, oferecerão valiosos premios aos melhores carros, lambretas, ranchos, blocos e até os edifícios melhor ornamentados serão contemplados.

### JORNAIS, RADIO, CINEMA

Diversos jornais do Rio, estações de Rádio (a Mundial, diàriamente das 23 às 24 horas, no programa de Renan Fran-

(Concl. na 2a. do 2.° caderno)

## PSP vai expulsar Esmerino

**SÃO PAULO, 8 (ASP-DC) — O sr. Ademar de Barros, pouco depois de reassumir o cargo de Prefeito de São Paulo, anunciou à imprensa que o Partido Social Progressista está tomando providências para expulsar de suas fileiras o sr. Esmerino Arruda, autor da emenda da prorrogação dos mandatos.**

— "Os que querem a prorrogação de mandatos vão tê-los encurtados — disse o sr. Ademar de Barros. E acrescentou: "E' uma espada de Damocles que pesa sôbre a nossa cabeça".

TRABALHO COM ÁGUA

Os operários da Prefeitura continuam trabalhando na praia do Leme, apesar de serem às vezes obrigados a parar, com as cheias da maré. Desde ontem estão construindo junto à parede da laje uma vedação de concreto para protegerem o Leme (e a si próprios) contra as ondas do mar

"CARIOCA PODE BEBER WHISKY"

POLITICAGEM DE FORA

Os dirigentes da UNSP, quando falavam ao D.C.

## Funcionários querem Plano, não política

**Os funcionários públicos vão iniciar, com a próxima abertura dos trabalhos parlamentares ordinários uma campanha pela assinatura da Lei de Classificação de Cargos e Funções até outubro, no máximo, para comemorar o "Dia do Funcionário", anunciou, ontem, na redação do DC o Presidente em exercício da UNSP, sr. Edgar Leite Ferreira, acrescentando que, no entanto, todo o movimento será feito de acôrdo com o Govêrno, a fim de evitar a agitação em favor de interêsses eleitorais.**

— O funcionalismo acredita que o projeto se converta em Lei até o dia 28 de outubro, "Dia do Funcionário", porque, além do interêsse da classe, a Lei interessa também ao Govêrno, uma vez que normalizará a máquina administrativa, pondo côbro à balburdia reinante no serviço público — acrescentou o sr. Edgar Leite Ferreira.

### NADA DE POLITICA

Após frisar que os funcionários se baterão pela conquista da sua reivindicação, sem se deixar envolver pelos politicos interessados na agitação, com objetivos que classificou de "eleitoreiros", o presidente em

(Concl. na 2a. do 2.° caderno)

## PDF abriu o buraco que ameaça o Leme

**Enquanto a centena de operários da Prefeitura prossegue de maneira intermitente na construção da cortina de concreto da Praia do Leme, trabalhando apenas quando o mar lhe dá uma vaza um engenheiro municipal, por nome Eduardo, informou ontem ao DC que a infiltração do mar na laje de proteção, entre os postos zero e um, se fêz através de um buraco aberto pela própria Prefeitura, há muitos anos atrás.**

Após desmentir a notícia publicada ontem, segundo a qual o mar havia levado seis toneladas de concreto, alarmando os moradores do Edifício Iramaia, o engenheiro afirmou que a vedação de concreto iniciada ontem ao meio-dia, e que terá dois metros de profundidade e cêrca de 30 centímetros de largura, é a grande esperança da Prefeitura para deter o mar: a pequena parcela de esperança erguida até a tarde de ontem consumiu sete toneladas de concreto.

### COORDENACAO: DIFICULDADE

Declarou também o engenheiro que, até o momento, a grande dificuldade no trabalho da construção da cortina de concreto nas estacas fincadas na praia do Leme representada pela dificuldade de coordenação do pessoal das diferentes companhias que prestam serviços, e que ontem foram acrescidas em seu número pela entrada em ação da Construtora Hélio Quatroni e Engenharia Civil e Portuária, que passaram a supervisionar as obras.

### PEDRAS DO SACOPÃ

Vários caminhões da Prefeitura levam diàriamente pedras do Sacopã à praia do Leme, para que sejam colocadas na laje afundada. Em seguida serão totalmente cobertas por concreto.

Os operários utilizam duas compressoras, oito marteletes, além de pás e picaretas. Ontem acionavam uma bomba, para retirar da laje a água que as ondas mais altas traziam. De nada adiantavam os seus esforços, pois a água despejada pela bomba era superada pelo ímpeto da maré, cada vez mais cheia após o meio-dia.

### REELEIÇÕES NO PARAGUAI

ASSUNÇAO, 8 (UP-DC) — O general Alfredo Stroessner e 60 outros membros do partido Colorado serão eleitos amanhã presidente da República e deputados, por cerca de 300 mil paraguaios.

O Partido Colorado é o único partido politico legalmente em ação nesta República, desde que, em agôsto de 1954, o general Stroessner se apoderou do govêrno, através de um golpe de estado.

## Mutação de células é esperança para câncer

**CAMBRIDGE, MASSACHUSETTS, 8 — (FP-DC) — Um importante passo nas pesquisas para a cura do câncer foi dado pelo professor Shihman Chang, da Universidade de Harvard, cujas experiências de mutação de células humanas foram coroadas do mais absoluto sucesso — informaram hoje elementos ligados à Sociedade Americana do Câncer e ao Instituto Nacional de Saúde.**

As experiências do dr. Shirman Chang (nascido em Swaton, na China, em 1922, radicado nos Estados Unidos e atualmente professor adjunto de Microbiologia do Colégio de Saúde Pública da Universidade de Harvard) conduziram à primeira mutação de célula humana, deliberada e especificamente provocada por um pesquisador.

### VIDA SEM GLUCOSE

O dr. Chang utilizou como terreno de cultura dois tipos de células vivas: uma da membrana mucosa do ôlho, outra de um câncer do útero, de uma mulher que morreu há muito tempo.

Algumas das células assim conservadas sobreviveram com ausência total de glucose, e adquiriram novas características, que lhes permitem converter em glucose as substâncias com que sejam alimentadas.

Depois de várias semanas, o dr. Chang pôde verificar que as células privadas de glucose no apenas sobreviviam, mas se multiplicavam cada vez com maior frequência, embora alimentadas com substâncias que as células-mães não podiam utilizar.

HÉRNIA
A Funda Dobbs de Almofadas Côncavas Toca no Côrpo Sòmente em 2 Lugares! Feita nos EE UU. por Dobbs Truss Co, sem bulbos, sem correios, sem elásticos. Dobbs é 100% eficaz. Rio: Av. Rio Branco, 20 - 19° andar. São Paulo: Rua do Seminário, 41 — 4° andar

Banco Comercial de Minas Gerais S.A.
O QUE PRESTA MELHORES SERVIÇOS
ABERTO O DIA TODO
RUA 1.° DE MARÇO, 15
Tel.: 23-2414

"SÃO PAULO"
COMPANHIA NACIONAL DE SEGUROS DE VIDA
DIRETORES
Dr. José Maria Whitaker
Dr. Erasmo Teixeira de Assumpção
Dr. José Carlos de Macedo Soares
Sucursal no Rio de Janeiro — Av. Rio Branco, 173 — 10.° andar
Sede — Rua 15 de Novembro, 324 — São Paulo

## Húngaros vão para o Paraná

**Um grupo de 30 refugiados húngaros — desesperançados e pretendendo, alguns, voltar ainda para sua terra — embarcou, ontem, no Aeroporto Santos Dumont, para o Paraná, onde o Instituto de Imigração e Colonização lhes assegurou empregos.**

O embarque foi tranquilo mas, quando deixavam os alojamentos da Ilha das Flôres, onde estão há três meses, vários dêles provocaram incidentes. Já no Aeroporto, houve quem quisesse voltar. Outros estavam interessados na viagem: nunca haviam entrado num avião.

### CONFIANTE

O sr. Valter Cechella, Presidente do INIC, compareceu ao embarque, mostrando-se confiante na possibilidade de encaminhar o grupo de húngaros que ainda ficou na Ilha das Flôres para o Paraná ou outros Estados, onde terão empregos.

### "POLARIS" É O NAVIO

WASHINGTON, 8 (FP-DC) — De tôdas as armas, presentes e futuras, o projétil "Polaris" que será lançado dos submarinos americanos — um dos quais já está em construção — parece ser a mais formidável — consideram os meios competentes.

Segundo os técnicos militares americanos, cada submarino levará a bordo mais de dez projéteis. Cada projétil pode receber uma carga atômica, e será capaz de destruir uma cidade a várias centenas de quilômetros de distância. Os projéteis poderão ser lançados pelos submarinos mesmo submersos.

## URSS e Inglaterra na chave do Brasil

**A seleção brasileira de futebol (que ainda não tem técnico nem jogadores) estreará na Suécia dia 8 de junho, contra a Áustria, na cidade de Uddevasla, de acôrdo com a tabela da Copa do Mundo, ontem aprovada, em reunião da FIFA.**

Seus companheiros de chave, além de Áustria, são a Inglaterra e a União Soviética, contra os quais terá de jogar, respectivamente, a 11 e 15 de junho, em Gotteborg, cidade sede do grupo D.

### AS CHAVES

O sorteio, do qual damos noticia completa na página esportiva, indicou, ainda, na chave A: Alemanha (cabeça de chave), Argentina, Checoslováquia e Irlanda do Norte; chave B: França (cabeça), Paraguai, Iugoslávia e Escócia; chave C: Suécia (cabeça), México, Hungria e País de Gales.

De cada grupo, sairão dois classificados para disputar quartas de finais. (Ler noticiário na 8a. página do 2.° caderno).

68 anos a serviço do Brasil
BANCO DE CRÉDITO REAL DE MINAS GERAIS S.A.
Fundado em 1889

## Já houve vida na Antártida

**MOSCOU, 8 (UP-DC) — A Expedição Antártica Soviética comunicou hoje, a descoberta de ossos petrificados de animais, madeira carbonizada e folhas de plantas na parte Oriental da Antártida, que indicam terem existido naquela região, há centenas de milhares de anos", espécies ani-**

(Concl. na 2a. do 2.° caderno)

## A união sírio-egípcia

O PRESIDENTE Gamal Abdel Nasser marcou para o dia 21 do corrente o plebiscito sôbre a união da Síria e do Egito. Mera formalidade. Ambos os países são governados por ditaduras, as quais já decidiram a unificação de modo definitivo, no recente encontro do Cairo.

Para ser exatos, devemos reconhecer que tanto o Govêrno sírio como o egípcio são populares. Uma popularidade um tanto pré-fabricada, pois a censura e a propaganda trabalham de mãos dadas para reforçá-la, enquanto a Oposição nos dois países foi pràticamente suprimida. Todo adversário da atual orientação pró-Rússia, no Cairo e em Damasco, é, por definição, inimigo da Pátria e agente do estrangeiro. Todo amigo da União Soviética deveria, pois, ser tido por patriota. Mas não é. Por estranho que pareça, nem os donos atuais da Síria nem os do Egito são comunistas. Bagdache, o único deputado comunista no parlamento sírio, não é visto com bons olhos.

OS árabes do Oriente Médio são trabalhados por um complexo antiocidental, decorrente das decepções sofridas com o abandono, pela França e pela Inglaterra, de compromissos assumidos na luta contra os turcos. A ocupação pura e simples, disfarçada em mandato da Liga das Nações, e o estabelecimento de estados artificiais ao invés de um único Estado árabe, foram, a par da criação do enclave israelita, o germe da atual situação. Levada ao extremo a tendência antiocidental, a opinião árabe acabou por aproximar-se da União Soviética, precisamente porque nos países islâmicos o comunismo não é perigo que se sinta.

A VERDADE é que na Síria e no Egito a burguesia nacional vê com satisfação o fim do "colonialismo", — à espera de que lhe toquem os sapatos do defunto.

Se a política americana em relação ao Oriente Médio fôsse mais hábil, é possível que o apêlo à Rússia nunca tivesse havido. A política da "neutralidade positiva" jamais foi um sinônimo de aliança com a Rússia, mas apenas um recurso desesperado do nacionalismo árabe em busca da ajuda externa que, pelo menos na medida que queriam, não encontraram da parte dos Estados Unidos. Êstes — queixam-se os governantes sírios — aliaram-se aos resíduos da dominação inglêsa e francesa, ao invés de amparar-se na burguesia nacional nascente, que, sustentada pela parte mais dinâmica do Exército, quer o desenvolvimento rápido do país.

A união sírio-egípcia pretende ser a unidade árabe. Se a tentativa frustrar-se, como é possível, ela se renovará de novo, talvez num esquema menos rígido que o assentado no Cairo.

DANTON JOBIM

# COMPLÔ CONTRA ULBRICHT

## Anunciado pelo Govêrno comunista

**BERLIM, 8 — (UP-DC) — Os comunistas da Alemanha Oriental anunciaram, oficialmente, hoje, que seu caudilho stalinista, Walter Ulbricht, conseguiu esmagar um poderoso movimento nas fileiras do partido para destituí-lo e afrouxar as ligações do regime com a União Soviética.**

O Comitê Central, dominado por Ulbricht, anunciou a destituição de três destacados membros que encabeçaram a luta contra o Primeiro Secretário do Partido. A razão do movimento era o temor que a política stalinista de Ulbricht pudesse provocar na Alemanha Oriental uma revolta do tipo húngaro.

DEMOCRATIZAÇÃO

Os afastados são Ernst Wollwebec, ex-Chefe da Polícia Secreta; Fred Oelssner, Vice-Primeiro Ministro do Govêrno, e Arl Schivbewan, um dos teóricos do Partido. Os três haviam exigido a democratização do Partido e a introdução de reformas semelhantes às adotadas por Wladyslaw Gomulka na Polônia, aparentemente sob a direção de um «Gomulka alemão». Também se opunham ao emprêgo da Polícia Secreta para esmagar a rebelião e haviam exigido tolerância para com os estudantes rebeldes.

Contudo, a vitória de Ulbricht não foi completa, já que seus inimigos não foram esmagados de todo. Oelssner foi afastado do Politburo, organismo diretor do partido, mas foi conservado como membro do poderoso comitê central e não se fêz menção a que tivesse sido destituído do cargo ou despojado do título de Vice-Primeiro Ministro.

Schirdewan, por outro lado, foi afastado tanto do Comitê Central como do Politburo enquanto que Wollwebec perdeu seu pôsto no Comitê Central (não era membro do Politburo), além de seu cargo de Chefe da Polícia Secreta. Os três, contudo, conservaram seu caráter de militantes do partido e receberam o tratamento de «camaradas» no relatório do Comitê Central.

Do relatório se compreende que os três mencionados contaram com o apoio de um número não identificado de outros membros do Partido. O relatório, contudo, se refere a êles sòmente como «outros».

Acredita-se aqui que êstes «outros» eram, na realidade, tão numerosos que Ulbricht, embora famoso por seu caráter vingativo, não foi capaz de expulsar do partido a êsses três cabeças. O relatório deixou igualmente claro que, contràriamente ao anunciado pelo Govêrno em 1 de novembro passado, Wollwebec não renunciou ao seu cargo de Ministro de Segurança do Estado ou Chefe de Polícia Secreta em vista de razões de saúde, mas sim por ter sido simplesmente destituído.

NOS TERRENOS DO MARA
A VALORIZAÇÃO NÃO PÁRA

## ANO JUBILAR DE LOURDES

*PARIS, 8 (Robert Juffe, da FP-DC) — Têrça-feira, dia 11 do corrente, ao meio-dia, cem anos exatamente após à primeira aparição da Virgem Maria a Bernadette Soubirous, o cardeal Gerlier, arcebispo de Lyon, antigo bispo de Tarbes e Lourdes, inaugurará solenemente em Londres o Ano Jubilar, que deve comemorar até 11 de fevereiro de 1959, as aparições de 1858 na gruta de Massabielle, das quais a Igreja Católica reconheceu, em 1862, a autenticidade.*

*As grandes datas das celebrações do centenário serão, além de 11 de fevereiro, dia 18 dêste mês, festa de Santa Bernadette, dia 25 de março, aniversário do dia em que a aparição declarou a Bernadette — "Sou a Imaculada Conceição", e que será marcada pela consagração da basílica subterrânea "Pio X", pelo cardeal Roncalli, dias 14 e 17 de agôsto, "peregrinação internacional do mundo operário", dias 10 e 17 de setembro, Congresso Mariano Internacional e, finalmente, dia 11 de fevereiro de 1959, encerramento do Ano Jubilar sob a presidência do cardeal Feltin.*

*Sem que seja possível ainda fazer avaliações precisas, espera-se a vinda, a Lourdes, em1958, de mais de cinco milhões de peregrinos. Perto de 700 peregrinações organizadas já estão anunciadas, das quais 530 da Europa e 110 da América (em 1957 o número de peregrinos vindos a Lourdes ultrapassou de um milhão e 800 mil).*

*Percebe-se, doutra parte, que os peregrinos estrangeiros trarão à França cêrca de 25 biliões de francos de divisas.*

*As grandes companhias aéreas já registraram mais de 160.000 reservas de lugares com destino a Lourdes, onde preparativos foram feitos ao aeroporto de Ossun, a fim de poder fazer face a um aumento do tráfego.*

*Há dias a grande obra da basílica subterrânea dedicada a Pio X terminou. A construção dessa basílica que poderá conter 20.000 pessoas, enfrentou um certo número de dificuldades técnicas e financeiras. Seu financiamento, que pôde ser realizado graças a um empréstimo garantido pela Obra do Cenáculo, cuja sede é em Roma, deu lugar há tempos, a uma certa tensão entre o Bispo de Lourdes e o Clero do domínio da gruta, achando este que o contrôle que a Obra do Cenáculo pretende exercer sôbre o conjunto da organização do centenário, era desproporcional à ajuda fornecida por êsse organismo.*

*Parece, entretanto, que as divergências de pontos de vista sôbre essa questão se atenuaram nos últimos dias. A nomeação de um coadjutor do Bispo de Tarbes e Lourdes teria, diz-se, contribuído para um certo apaziguamento dos espíritos.*

*O problema do alojamento dos peregrinos apresenta aspectos árduos embora Lourdes disponha de mais de 600 hotéis e pensões, com perto de 50.000 leitos. Para o Ano Jubilar uma aldeia, de "bungalows" será instalada, assim como "Campos de Lona". Ademais, numerosos peregrinos serão alojados nas localidades vizinhas, ligadas ao santuário por comunicações rápidas.*

## Ameaça de guerra civil na Indonésia

**GENEBRA, 8, — (UP-FP-DC) — O ex-Ministro da Fazenda da Indonésia, dr. Sumintor, declarou, ontem, que a «Frente Nacional», criada recentemente, reclama a formação de um novo Govêrno em lugar de divisões extra-territoriais e está disposta a desencadear a guerra civil se o presidente Sukarno e o primeiro ministro Djuanda não aceitarem suas exigências.**

O ex-Ministro declarou, em uma entrevista publicada pelo vespertino «Tribune de Geneve» que depois de três períodos como Ministro da Fazenda se negou a continuar no gabinete porque se tornou «impossível realizar um trabalho útil, sob o atual regime e a presidência do sr. Sukarno, que obriga a tôda a Indonésia a sofrer os desastrosos efeitos de seus caprichosos políticos».

BONS CÉREBROS

Sumitor acrescentou que a Frente Nacional compreende "os melhores cérebros da Indonésia" e administra grandes regiões do país. "Temos a certeza de contar com o apoio da maioria do povo indonésio" — disse o ex-ministro em sua entrevista realizada em um ponto não identificado em Genebra.

Esclareceu, ainda, que a Frente Nacional não tem a intenção de abrir mão das reclamações da Indonésia sôbre a Nova Guiné Ocidental, por quanto se trata de um território indonésio que deve ser reincorporado ao resto do país.

CONDIÇÕES DE ULTIMATO

MILÃO 8 (FD-DC) — Em entrevista concedida ao enviado do diário milanês "Il Giorno" a Padang, o coronel Simbolon, "um dos mains representativos membros da junta de Sumatra", expôs as condições quqe essa junta havia apresentado ao presidente da República Indonésia, sr. Ahmed Soekarno. Acentuou o coronel: "Queremos que o presidente não abandone o domínio das suas atribuições constitucionais e deixe de intervir na vida política.

Queremos que os comunistas não participem do govêrno e que seja reduzida a sua influência. Queremos obter um elevado grau de descentralização que permita as províncias periféricas desenvolverem-se, utilizando os seus próprios recursos. Queremos uma segunda Câmara no Parlamento, que represente os interêsses das ilhas, uma reforma eleitoral, que obrigue os partidos a estabelecerem um programa. Queremos, finalmente, que seja pôsto um têrmo à corrupção que domina Djakarta".

NOVO GOVERNO

Depois de indicar que êles "desejavam a demissão do atual govêrno e a formação de um govêrno abrangendo os homens mais representativos, como Hatta e o sultão de Djakarta", o coronel Simbolin, respondendo a uma pergunta, declarou: "Se o presidente não aceitar essas condições e se bem compreendi o espírito e a opinião dos meus amigos, êstes prefeririam criar um novo govêrno para tôda a Indonésia, de preferência ao Estado separado de Sumatra".

Referindo-se as armas que o govêrno de Djakarta encomendou aos Estados Unidos, disse o coronel Simbolon: "Na atual situação, há todos os motivos para pensar-se que o govêrno deseje utilizar essas armas contra nós. Nesse caso, tal circunstância seria o começo de uma trágica guerra civil".

## Perigos para a terra da fôrça de atração

**CAMBRIDGE (Massachusetts), 8 — (FP-DC) — "A fôrça de atração de planetas maiores do que a Terra poderia ser fatal aos sêres humanos", declarou um cientista americano, ao se dirigir à Segunda Conferência Anual da Sociedade de Biofísica recentemente criada.**

Um dos biofísicos, o dr. Charles Wunder, do Colégio de Medicina da Universidade do Estado de Iowa, declarou ter efetuado uma série de experiências em ratazanas e em larvas, a fim de determinar o efeito, que uma fôrça de atração mais forte do que a da Terra, teria sôbre seu organismo.

RESULTADO

"O resultado dessas experiências" disse, "demonstra que, quanto mais complicada é a forma de vida, menos os sêres vivos resistem a uma fôrça de gravidade aumentada". Jóvens ratazanas brancas, de três semanas de vida, encerradas num recipiente submetido a uma fôrça centrífuga criadora de uma fôrça de gravidade sete vêzes mais forte do que a da Terra, conseguiram sobreviver embora emagrecendo e perdendo o apetite.

Entretanto, desde que a fôrça de gravidade excedia de sete vêzes a da Terra, as ratazanas morriam ao fim e uma hora. Em compensação as larvas eram muito pouco afetadas por essas alterações.

Quatro cientistas, o dr. Beischer da Escola de Medicina Aeronaval, explicou que, de acôrdo com suas próprias experiências, as criaturas que vivem na água resistiam muito melhor, e durante mais tempo, a um aumento da fôrça de gravidade.

## MANIFESTO DE CIENTISTAS DOS EE. UU.

**WASHINGTON, 8 (FP-DC) — Em manifesto hoje publicado, o Conselho da Federação dos Cientistas Americanos, que reune aproximadamente 2.000 representantes de todos os ramos da ciência e da técnica, propõe as três seguintes medidas, destinadas a contribuir para a manutenção da paz no mundo:**

1) — conclusão, independentemente de qualquer outro entendimento, de um acôrdo internacional sôbre a paralisação das experiências nucleares, devendo ser o contrôle confiado a um organismo das Nações Unidas. Tal acôrdo impederia, segundo o manifesto em causa, que outras nações se associem à corrida atual às armas nucleares, e poria fim aos temores suscitados na opinião mundial, pela ameaça de chuvas radioativas;

2) — colocação, em comum, por tôdas as potências, e em benefício da humanidade inteira, dos resultados de suas pesquisas nos domínios dos projéteis balísticos, dos satélites artificiais e das «plataformas espaciais»;

3) — aumento da autoridade e do poder efetivo da ONU, pelo estabelecimento de uma Fôrça Permanente de Polícia, das Nações Unidas, a qual serviria para desencorajar qualquer tentativa de agressão e diminuiria os riscos de um conflito nuclear.

## Volta à Venezuela Rômulo Betancourt

**NOVA IORQUE, 8 — (UP-DC) — O ex-presidente da Venezuela, Rômulo Betancourt, revelou, hoje, que dois eminentes venezuelanos, um dêles alto funcionário das Nações Unidas, tiveram que sair do Peru em meados do ano passado, em virtude da pressão exercida sôbre a chancelaria de Lima pelo govêrno de Jimenez.**

O funcionário das Nações Unidas mencionado por Betancourt é o dr. Alejandro Oropesa Castilo, que representava no Peru a Junta de Assistência Técnica da Organização Mundial. O outro afetado pela medida foi o dr. Raul Leoni, ex-Ministro do Trabalho da Venezuela durante os governos de Betancourt e Rômulo Gallegos e dirigente do Partido de Ação Democrática que vivia, então, no Peru, como desterrado político.

REGRESSO

O Presidente da Ação Democrática, que saiu hoje de regresso à Venezuela terminando assim um exílio de mais de nove anos, fêz a revelação no aeroporto de Idlewild a um grupo de jornalistas minutos antes de tomar o avião da Klm que seguirá para Curaçao. Esclareceu, contudo que o dr. Manuel Prado Presidente do Peru e o chanceler de então dr. Manuel Cisneros "fizeram todo o possível para não forçar a Oropesa Castillo e a Leoni deixarem o Peru".

"Fala dêsses casos — disse Betancourt — como prova de que Jimenez utilizava sua exaltada ajuda econômica a outros países latino-americanos da mesma forma do ex-ditador argentino Peron, isto é, para estabelecer um centro de irradiação política antidemocrática".

PROPAGANDA

"Cremos — manifestou Betancourt — que um país rico como a Venezuela deve ajudar a seus países irmãos do continente mas isto não deve ser feito para propaganda de uma ditadura odiada mas sim com o propósito estabelecido pela delegação venezuelana chefiada por mim — na conferência interamericana de Bogotá. Propusemos então que se criasse um fundo de desenvolvimento econômico interamericano. Meu partido considera que essa é uma tese que tem validez atual".

Ao ser interrogado sôbre a possibilidade que os diferentes partidos representados pela Frente Nacional de Libertação se unam apoiando um só candidato para as eleições gerais da Venezuela o Presidente da Ação Democrática indicou que êsse era o espírito que existia entre tôdas as tendencias, mas que seu partido não fixaria sua posição final até realizar seu congresso nacional convocado para o próximo mês de julho.

"Concordamos em uma trégua política e numa frente civil que se mantenha firme — afirmou Betancourt — mas falar da questão no aspecto eleitoral e quanto a candidatos é, evidentemente, prematuro". Acrescentou que, ao ser interrogado sôbre o problema do petróleo que a Venezuela, estou certo, continuará com sua política a respeito do petróleo".

"Creio — concluiu — que o que se deve conseguir é um nível razoável de produção que não signifique uma queda nos impostos fiscais do país nem um decréscimo em sua capacidade de compra".

## *Confiscados os bens de Perez Jimenez*

**CARACAS, 8 — (UP-FP-DC) — A Procuradoria Geral da Nação ordenou, hoje, o confisco dos bens em nome dos ascendentes, descendentes e espôsa do derrubado presidente Pérez Jiménez, por serem estas, entre outras, as pessoas interpostas às quais se refere o decreto da Junta de Govêrno que estabeleceu a ocupação dos bens do ex-mandatório.**

Ao mesmo tempo, o Procurador Geral, Paulo Ruggieres, advertiu aos funcionários que se encontram na obrigação de informar sôbre os bens da família de Pérez Jiménez. A Procuradoria oficiou a todos os altos funcionários de sua dependência para que a representem em suas respectivas jurisdições quando fôr necessário para tomar posse do material referente aos bens.

MOVIMENTAÇÃO

Dentro do quadro do movimento diplomático já anunciado, o "Diário Oficial" publicou as seguintes nomeações: sr. Andres Paul conselheiro da Embaixada da Venezuela no Rio de Janeiro; coronel Elmer Osorio Belisario, adido militar junto à mesma embaixada; coronel Hector Vivas Castro, adido das fôrças armadas junto à embaixada da Venezuela em Buenos Aires, coronel Humberto Vivas Gonzalez, adido das fôrças armadas junto à embaixada da Venezuela em Bogotá; coronel Angel Nicolas Aldana, adido de aeronáutica junto à mesma embaixada; coronel Cesar Augusto Rojas Bello, adido das fôrças armadas junto à embaixada da Venezuela no México; tenente-coronel Mario Araujo Rojas, adido das fôrças armadas junto à embaixada da Venezuela em Quito, coronel Frederico J. y Shael Urbina, adido das fôrças armadas junto à embaixada da Venezuela no Canadá; tenente-coronel Leonardo Gomez Munoz, adido aeronáutico junto à embaixada da Venezuela em Londres e coronel José Luis Betancourt adido das fôrças armadas junto à embaixada da Venezuela em Santiago, Chile.

## EXPLOSÃO DO 'ATLAS É MISTÉRIO

**CABO CAÑAVERAL, 8 (FP-DC) — Os técnicos da Aeronáutica americana continuam a procurar as causas da destruição, depois de menos de 4 minutos de vôo, do projétil intercontinental «Atlas», ontem lançado no Centro de Experiências desta localidade.**

Um porta-voz declarou, hoje, que depois de terem sido estudadas as informações disponíveis, principalmente centenas de metros de fitas magnéticas que registraram o funcionamento dos aparelhos colocados no interior do projétil, a explosão continua a ser um mistério. Acrescentou que não se podia estar seguro de que um aprofundado exame das informações obtidas possa permitir a determinação da causa da destruição do projétil, cuja construção custou dois milhões de dólares.

## CRIANÇAS APRENDEM NOVO PATRIOTISMO

CAIRO, 8 (FP-DC) — A entrada, numa Federação Unica, de todos os países árabes de Marrocos ao Iraque e da Síria a Aden, até Oman, foi anunciada como objetivo final da nascente união entre a Síria e o Egito.

As crianças e os estudantes dos dois países se tinham reunido hoje de manhã diante das estações de rádio e dos transmissores de rádio, para ouvir sua primeira lição de "patriotismo árabe".

A lição lhes foi ministrada pelo sr. Kamal Eddisen Hussein, ministro egípcio da Educação.

## *PORTA-VOZ*

### GRÃ-BRETANHA: auxílio aos refugiados árabes

**— "Os Estados Unidos e a Grã-Bretanha arcam com a maior parte da contribuição financeira para o auxílio aos refugiados no Oriente-Médio — asseverou Lorde Birdwood na Câmara dos Lordes. "Nunca é demais acentuar nem repetir — acrescentou — que a grande União Soviética, que se faz passar por paladina no pan-arabismo sofredor, jamais contribuiu com um tostão sequer para os refugiados árabes".**

**Lorde Birdwood assinalou que a solução do problema dos refugiados era uma contribuição indispensável ao acôrdo político. Isto só poderia ser impôsto pelas Nações Unidas, mas muita coisa ainda poderia ser resolvida por uma potência ocidental de "boa vontade e experiência".**

### SUIÇA: "Átomos para a Paz"

Durante a Exposição Internacional que se realizará em Genebra no próximo mês de setembro, sob a denominação de "Atomos para a Paz", a Grã-Bretanha figurará como um dos mais importantes países expositores.

Da Exposição participarão de 50 a 60 firmas britânicas que se dedicam ao desenvolvimento da energia atômica, ocupando aproximadamente uma extensão de 3.995 metros quadrados. Entre os outros países expositores entram-se os E.U.A., a URSS, a França, a Alemanha Ocidental, a Itália, a Holanda, a Bélgica e a Suiça.

### EUA: visita de orientação

*Um grupo integrado de 53 membros da Junta Inter-Americana de Defesa fará uma "visita de orientação" de dois dias, à partir do próximo dia 13, ao Centro de Infantaria do Exército dos Estados Unidos, em Fort Benning, Geórgia, a convite da delegação norte-americana àquela Junta.*

*Farão parte do grupo membros de 15 países pertencentes à Organização dos Estados Americanos: Argentina, Brasil, Bolívia, Chile, Colômbia, Cuba, Estados Unidos, Guatemala, Haiti, México, Nicarágua, Paraguai, Peru, República Dominicana e Uruguai.*

...não fosse a facilidade, de que jeito?

Voltar ao sertão amigo. Rever os pais, os irmãos, as velhas ferramentas · antigas companheiras de lutas e de sonhos. A "violada" à luz do carbureto e um monte de cascalho bateiado no rio que corre no vale verde. Saudade da roça, dos bichos, da pinga, da prosa inocente nas noites de lua e das modinhas formosas - que colorem a alma de suaves matizes. Voltar enfim, estar de novo em casa.

êle está utilizando o

CRUZEIRO A PRAZO

É o sistema de "crédito confortável e amigo" que o ajudará a viajar muito, pagando aos poucos. Para a sua viagem de férias ou negócios, venha fazer conosco "um roteiro feliz de boas-viagens" em suaves prestações mensais. Dê um pulinho em casa, não importa onde.

30 anos de bons serviços

SERVIÇOS AÉREOS CRUZEIRO DO SUL

Av. Rio Branco, 128 · Tel.: 42-6060 · Av. Nilo Peçanha, 26-A · Tel.: 32-7000

# Santa Catarina: UDN vai tomar novo rumo

**A UDN catarinense estará reunida no próximo dia 11 para examinar a resposta dos diversos partidos contra o esquema de pacificação geral e fixar, agora, novos rumos próprios, com vistas, sobretudo, à eleição do senador em outubro.**

Apesar do malôgro do acôrdo, os udenistas entendem que não poderão marchar sòzinhos para as urnas e procurarão, por si, um sistema mesmo parcial, de alianças.

### PTB IMPUGNOU

A impugnação da fórmula Bornhausen partiu do PTB, na última reunião dos representantes dos partidos catarinenses, a que deixaram de comparecer os presidentes do PL e do PDC. Disse o dirigente petebista que o seu partido tinha, já, compromissos anteriores com o PSD, para a campanha da senatória. Falando em último lugar, o representante do PSD declarou que o partido era favorável ao acôrdo, sobretudo no seu capítulo administrativo, mas em vista das respostas restritivas das outras agremiações, considerava debilitado o esquema.

O ex-governador Irineu Bornhausen considerou que a média das respostas era contrária ao entendimento e disse que, nesse caso, retirava a sua proposta.

### R. G. SUL: Dificuldades na "Frente"

A "Frente Democrática" não conseguiu resolver ainda, satisfatòriamente, o problema do candidato ao Senado, em face do impasse criado pelo PL, que reivindica a indicação do sr Brito Velho. O candidato dos pessedistas é o ex-ministro Adroaldo Costa. Por enquanto os dois partidos aliados parecem irredutíveis nenhum dêles querendo abrir mão de suas candidaturas. Como hipótese ainda remota, admite-se que o impasse possa levar a "Frente" a cindir-se.

Por outro lado, os líderes frentistas queixam-se do pêso morto que representa para a candidatura do cel. Peracchi de Barcelos o govêrno do sr. Ildo Meneghetti. A pouca eficiência administrativa do atual govêrno gaúcho é apontada como uma má recomendação para a campanha da "Frente Democrática". Observa-se por exemplo, que o sr. Ildo Meneghetti permitiu aumentos para o funcionalismo público estadual que pràticamente absorvem tôda a receita do Rio Grande do Sul. Dos 9 bilhões da arrecadação gaúcha, ficam apenas dois bilhões para obras, dos quais 1 bilhão para o programa de estradas.

O PSP do Rio Grande do Sul ainda não se definiu no panorama sucessório local mas, próceres da "Frente Democrática" informam que o partido já está em plena campanha contra a candidatura do prefeito Leonel Brizzola.

O Partido Socialista tende a apresentar candidato próprio ao govêrno do Estado provàvelmente o deputado estadual Cândido Norberto. A "Frente Democrática" não está interessada na aliança socialista, para evitar embaraços com o eleitorado católico.

HOFFMAN COM BRIZZOLA

O sr. Alberto Hoffman, presidente da Assembléia Legislativa e líder do PRP, declarou em Pôrto Alegre que acatará a decisão do seu partido em favor da candidatura Brizzola. A declaração do deputado Hoffman teve grande efeito nos círculos políticos gaúchos, porque muitos correligionários do líder integralista faziam acreditar que êle apoiaria a candidatura do cel. Peracchi.

### SÃO PAULO: "Frente" coêsa

O deputado Emílio Carlos desmente que a "Frente Popular Trabalhista" esteja em processo de esfacelamento, em face das resistências à candidatura Renato Costa Lima, no PTB.

"A "Frente" permanece unida — declarou o deputado Emílio Carlos, com todos os compromissos ratificados. Apenas o problema da candidatura não encontrou, ainda, a sua oportunidade definitiva. O que é, diz em relação ao PRT, que está fora do contrôle do sr. Ugo Borghi, e que se afastaria da "Frente", não tem qualquer fundamento.

IVETE COM JANGO

A deputada Ivete Vargas conversou, no Rio com o sr. João Goulart procurando convencê-lo de que deve invalidar a convenção regional petebista, que elegeu o sr. Mário Aprile presidente da seção paulista do partido.

O DIRETÓRIO DO PTB

O sr. Mário Pimenta de Moura, presidente da Comissão de Reestruturação do PTB paulista, encaminhará amanhã, ofício ao Tribunal Regional Eleitoral acompanhado de documentação impugnando o pedido de registro do novo diretório regional do partido eleito na convenção de 2 de fevereiro.

Entende o sr. Pimenta de Moura que aquela Convenção é nula, porque não foi regularmente convocada, uma vez que a direção nacional do PTB havia marcado para 1 e 2 de março as datas de sua realização.

### CEARÁ: Vice de Virgílio

O ex-deputado Leão Sampaio é agora, o candidato mais provável à vice-governança, no esquema do sr. Virgílio Távora, para substituir o deputado Francisco Monte, que apoia atualmente a candidatura do ministro Parsifal Barroso.

O sr. Leão Sampaio é também da UDN, mas teria a vantagem de ser representante, no esquema, da zona do Cariri, onde a situação da candidatura Távora parece débil. No esquema Parsifal, o Cariri foi contemplado com a indicação precisamente do vice-governador o deputado Wilson Gonçalves. Adversários do deputado Virgílio Távora alegam que o govêrno cearense deixou de cumprir, naquela zona, muitas promessas da campanha, sobretudo no caso da eletrificação da região. Também na região norte, do Estado e na capital as condições da candidatura Távora são apontadas como precárias.

AMAPÁ: NOVO DEPUTADO

Informa-se de Macapá que foi escolhido o atual governador do Território do Amapá, sr. Amilcar Pereira, para concorrer à vaga na representação federal aberta com a morte do deputado Coaraci Nunes e seu suplente. Para suplente foi escolhido o sr. Aurélio Buarque. Ambos concorrerlam como candidatos unidos.

No Rio, certas fontes estavam admitindo que para o lugar do deputado Coaraci Nunes seria eleito o seu irmão, cel. Janary Nunes, presidente da "Petrobrás".

## OUTRAS NOTÍCIAS

### SÃO PAULO: Ademar pelo reatamento

S. PAULO, 8 (Asapress) — Durante a entrevista coletiva, ontem concedida à imprensa, o prefeito Ademar de Barros, perguntado sôbre as relações comerciais com a Rússia, respondeu: — "Confirmo aqui o que declarei no Rio: sou favorável a que reatemos relações comerciais com a Rússia. Claro que não sou favorável ao regime comunista, totalitário e antidemocrático. Apenas sôbre, por fontes seguras, que a Europa, e no Rio de Janeiro, que a União Soviética está interessada na aquisição de cinco milhões de sacas de café brasileiro, coisa auspiciosa, nada desprezível, quando se tem em conta o estoque de café da safra passada e a grande safra da presente colheita prestes a terminar.

Não resta dúvida de que devemos agir com cautela. Não acredito que a Rússia nos venha propor tal oferta só pelo prazer de negociar".

### PARÁ: Cisão no PTB

BELÉM, 8 (Asapress) — O PTB dêste Estado está dividido em duas alas. Enquanto uma apóia o PSP e a UDN, a outra dá apoio ao PSD, muito embora o seu presidente esteja rompido com o presidente e o govêrno do Estado. A ala petebista, que está com o sr. Magalhães Barata, queima, agora, seus últimos cartuchos para afastar da presidência da agremiação o dep. Américo Silva.

## Fazenda reunida para melhorar a arrecadação

O sr. José Maria Alkmim, Ministro da Fazenda, promoveu ontem à tarde, depois do expediente encerrado, uma reunião com o Diretor Geral da Fazenda, o Chefe do Gabinete, os diretores do Impôsto de Renda, das Rendas Aduaneiras, das Rendas Internas, da Recebedoria Federal e do Delegado Regional do Impôsto de Renda, com os quais acertou importantes medidas para a melhor fiscalização e arrecadação da receita pública.

Nessa reunião foram assentadas urgentes providências de ordem administrativa, recomendando o Ministro que elas tenham prioridade de execução, de forma a que o fortalecimento da receita produza resultados imediatos.

Deverão ser realizadas, nesse sentido inspeções a diversas repartições fazendárias do país, após reuniões presididas pelo Ministro da Fazenda, que se realizarão, na próxima semana, com os agentes fiscais dos diferentes setores tributários.

*O sr. Paulo Mendes, diretor-secretário da Companhia Siderúrgica Nacional, recebeu, durante uma sessão solene realizada à 6 do corrente, na Câmara dos Vereadores, de Volta Redonda, o título de cidadão honorário de Volta Redonda, que lhe foi conferido por iniciativa de um representante do PSD e aprovado unânimemente por aquela Câmara. O agraciado, que aparece na foto quando recebia das mãos do vereador Venturelli Neto o pergaminho concedido por todos os partidos, teve justificada a distinção pelos serviços de caráter assistencial prestados a Volta Redonda*

# Peixoto vai fazer o seu relatório amanhã

**O diretório nacional do PSD se reune amanhã para ouvir um relatório do sr. Amaral Peixoto sôbre as conversas que manteve com os governadores e chefes estaduais do PSD em tôrno da posição do partido nos diversos Estados para o pleito de outubro próximo.**

O Presidente do PSD formulará oficialmente a tese do "fortalecimento partidário", aproveitando-se sobretudo das lições do governador Balbino, que pretende beneficiar-se da tese do fortalecimento para torpedear a candidatura do líder do Govêrno, sr. Vieira de Melo.

### O FORTALECIMENTO

O fortalecimento do PSD, no panorama a ser traçado pelo sr. Peixoto, compreenderá o incentivo da candidaturar do coronel Peracchi de Barcelos, no Rio G. do Sul, da candidatura da dupla Balbino-Juraci na Bahia e da candidatura do próprio almirante, no Estado do Rio, tôdas três contrárias à unidade e ao revigoramento das fôrças políticas que apoiam o Presidente da República.

PRORROGAÇAO

O diretório nacional do PSD, para compôr a situação, se pronunciará também contra a prorrogação dos mandatos, movimento surgido na esfera pessedista e apoiado por numerosos próceres dêsse partido.

Acredita-se que será proposta a convenção nacional do PSD, para realizar-se em abril com o objetivo de reformar o programa de maneira a permitir a coesão partidária.

Mediante essa reforma do programa, os atuais dirigentes pessedistas pretendem criar situação irremediável para os srs. Vieira de Melo, Leoberto Leal, José Joffily e outros membros do movimento renovador que, nos respectivos Estados, se rebelaram contra as velhas direções locais.

### DIPLOMADAS AS GINASIANAS DO GINÁSIO N. S. DO AMPARO DE BARRA MANSA

Tendo terminado o curso ginasial, as alunas do Ginásio "Nossa Senhora do Amparo" organizaram um programa de festividades que constará do seguinte: Às 8 horas de hoje, missa em Ação de Graças na Capela do Ginásio. Às 17 horas, no Auditório do Ginásio, solene cerimônia da entrega dos diplomas. Será Paraninfo da turma, o ex-Prefeito de Barra Mansa, sr. João Chiesse Filho.

Será oradora da turma a senhorita Sônia Bárbara Aparecida de Almeida.

A bacharelanda, srta. Maria Sales, filha do vereador João Sales, líder da Câmara Municipal de Rio Claro.

DR. GILBERTO AVENA
Do Hospital dos Servidores do Estado (IPASE)
CORAÇÃO E VASOS — ELETROCARDIOGRAFIA
RUA MEXICO, 31 — 14.º and. s/1401 — FONE: 42-5813
Reassumiu a clínica
2as., 4as., 6as. — das 15 às 18 horas — Res.: 36-0545

## Instituto de Previdência e Assistência dos Servidores do Estado

### Departamento de Aplicação de Capital

### Concorrência Pública

### Edital n.º 24/58

**FORNECIMENTO DE FERRO EM VERGALHÕES PARA AS OBRAS DO IPASE EM BRASÍLIA**

O Presidente da Comissão de Concorrências do Departamento de Aplicação de Capital do IPASE, criada pelas Instruções n.º 41, de 2 de junho de 1956, faz público, para conhecimento dos interessados, que, conforme Edital n.º 21/58, publicado no «Diário Oficial» de 1.º de fevereiro do corrente ano, às fls. 2.148/49, será realizada Concorrência Pública às 14,00 horas do dia 20 de fevereiro corrente, para fornecimento de ferro em vergalhões para as obras do IPASE, em Brasília.

Rio de Janeiro, 3 de fevereiro de 1958.

COMISSÃO DE CONCORRÊNCIAS DO DC

HENRIQUE JOSÉ PEDERNEIRAS LINNEMÁNN
Presidente da Comissão

Venha conhecer nossa
CONTA MISTA
Ambiente confortável, bem no centro da Cidade
BANCO OLIVEIRA ROXO
Rua Miguel Couto, 7 - ao lado da Rua do Ouvidor

# NAS COMEMORAÇÕES DO 2o. ANIVERSÁRIO DO GOVÊRNO JK A F. C. P. INAUGURA TRÊS CONJUNTOS NO MESMO DIA

**O sr. Marcial do Lago, superintendente da FCP, entregou, domingo último, 229 casas aos trabalhadores de Araguarí, Uberlândia e Goiânia — Presente às solenidades, o ministro Parsifal Barroso, representando o Presidente da República — Após as inaugurações, ainda no mesmo dia, o sr. Marcial do Lago seguiu para Brasília a fim de percorrer, com o Ministro do Trabalho, as obras da FCP na futura capital**

Como parte das comemorações do segundo aniversário do govêrno do presidente Juscelino Kubitschek, a Fundação da Casa Popular entregou mais 229 casas aos trabalhadores de três cidades (Uberlândia, Araguari e Goiânia) dos Estados de Minas Gerais e Goiás. A entrega foi feita no mesmo dia (domingo, 2 do corrente), numa sequência de atos cujo ritmo, dada a profundidade do programa de inaugurações da FCP, que se estenderá até abril próximo, por determinação do seu superintendente, o sr. Marcial do Lago, será mantido até completar-se a última cerimônia, escolhendo-se, preferencialmente, para comodidade dos trabalhadores, os dias feriados e domingos.

### AGRADEÇAM A JUSCELINO

Essas 229 casas fazem parte das 12 mil que a atual administração da FCP está construindo em 19 Estados da Federação, por vontade expressa do presidente Juscelino, que, incluindo a casa própria para o trabalhador entre as metas a serem atingidas pelo seu govêrno, lhe tem assegurado os recursos imprescindíveis à execução de tão vasto programa. E, para avaliar-se da magnitude da obra realizada no transcurso de tão curto espaço de tempo, basta comparar o que se fêz em pouco mais de um ano com as, apenas, 9 mil construções efetuadas por tôdas as administrações anteriores, nos dez anos de existência da Fundação. E isso foi ressaltado pelo sr. Marcial do Lago, nos discursos que proferiu domingo, para endereçar ao presidente Kubitschek os agradecimentos que lhe formularam centenas de beneficiados.

### TUDO AO TRABALHADOR

E, na verdade, assinalou mais o superintendente da FCP, além do preço mínimo de venda ou aluguel das casas, correspondente a menos de 25% do salário-base local, muito mais cresceu o benefício com a instituição, por ordem do presidente Juscelino Kubitschek, do seguro de vida coletivo que veio assegurar à viuva e herdeiros do trabalhador adquirente de casa popular, que falecer antes do pagamento total do imóvel, a sua posse imediata e definitiva, sem qualquer outro pagamento, recebendo, ainda, a título de pecúlio, tôda a importância que tiver pago de amortização até a ocorrência do óbito.

### AS INAUGURAÇÕES

O primeiro núcleo inaugurado foi o de Araguari, constituído de 99 casas, cuja construção, iniciada a 1.º de junho de 57, terminou a 31 de dezembro do mesmo ano, ou seja após 177 dias úteis de trabalho. Presidiu a cerimônia o ministro Parsifal Barroso, na sua dupla qualidade de titular da pasta do Trabalho e representante do Chefe do Govêrno. O Ministro viajou em avião de comando da FAB, com uma comitiva de que participaram um dos seus oficiais de gabinete, o superintendente e três conselheiros da FCG e jornalistas. Apesar da chuva, foi extraordinária a concorrência popular, presentes o prefeito e vice-prefeito do Município, o presidente da Câmara Municipal, juiz de direito, o vigário local e outras autoridades e personalidades regionais. Ao serem entregues as casas, houve vários discursos, destacando-se os proferidos pelos srs. Marcial do Lago e ministro Parsifal Barroso.

As unidades residenciais de Araguari tiveram a sua amortização baixada para níveis acessíveis às posses do trabalhador local, pelo sr. Marcial do Lago, após consulta que fêz, pessoalmente, às classes trabalhistas araguarienses. Assim, para o caso de venda, a amortização será de 706 cruzeiros mensais, o que corresponde a menos de 25% do salário-mínimo local. E se o trabalhador não puder adquirir a casa, alugá-la-á, pagando pela locação a importância de 545 cruzeiros por mês.

### UBERLANDIA: 80 CASAS

De Araguari, o avião da FAB, pôsto à disposição do Ministro do Trabalho para êsse programa inaugural da Fundação da Casa Popular rumou com a comitiva para Uberlândia, onde foram entregues 80 casas, construídas em 201 dias úteis, para serem vendidas ou alugadas pelos mesmos preços das de Araguari, dado que prevaleceram, nesta cidade, as mesmas razões apuradas pelo sr. Marcial do Lago.

Antes da cerimônia de inauguração, os visitantes foram homenageados com um almôço no Hotel Colombo, tendo, à sobremesa, falado diversos oradores, destacando-se o prefeito Afrânio Rodrigues da Cunha, o vereador Pedro Schwindt e o ministro Parsifal Barroso. O sr. Marcial do Lago, acometido de ligeira indisposição, não participou dêsse almôço, mas recomposto, não faltou à cerimônia da inauguração, discursando ao fazer entrega das casas aos trabalhadores, as quais foram abençoadas por monsenhor Américo, vigário da paróquia de Nossa Senhora Aparecida.

Discursaram mais o prefeito de Uberlândia, representantes do PSD e do PTB locais, o vereador Geraldo Ladeira e, finalmente, o ministro Parsifal Barroso.

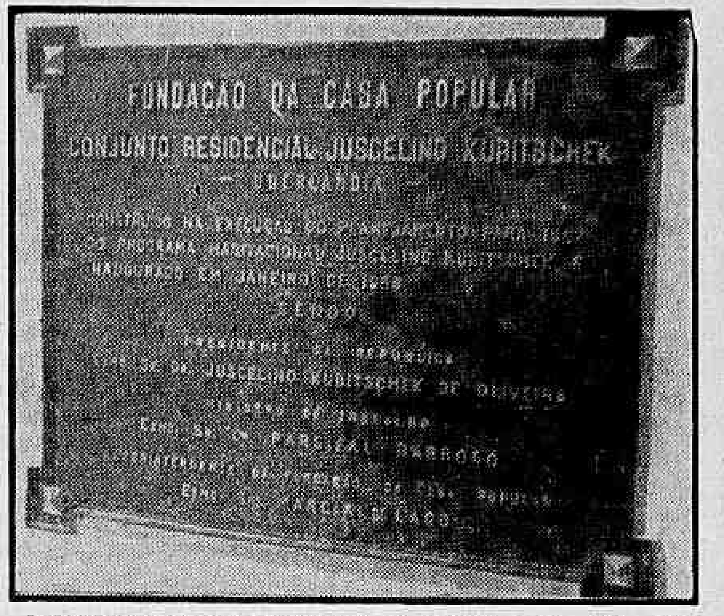

*Placa comemorativa da inauguração do conjunto residencial Juscelino Kubitschek na cidade de Uberlândia. Placas semelhantes, com mudança, apenas, do nome da localidade, foram também inauguradas nas cidades de Araguari e Goiânia. O descerramento foi feito pelo ministro Parsifal Barroso, sob aplausos de numerosa massa popular*

### 50 CASAS EM GOIANIA

Na jovem e bela capital de Goiás, para onde seguiram, depois, o ministro Parsifal Barroso e o sr. Marcial do Lago foram recebidos pelo governador José Ludovico, prefeito João de Paula Teixeira Filho, secretário da Saúde Pública Irani Alves Ferreira e senador Pedro Ludovico. Após os cumprimentos, todos rumaram para a Vila Nova, onde está localizado o núcleo construído pela FCP, a fim de proceder à inauguração oficial das cinquenta casas que o compõem e que, como as demais, foram apontadas em tempo recorde, de 84 dias de trabalho úteis. Em Goiânia, o preço de venda das casas é de 835 crueziros mensais, incluídas nessa importância as taxas de seguro de vida e contra fogo.

Falaram, por ocasião da inauguração, o governador José Ludovico, que destacou o aspecto social-trabalhista da grande obra que a Fundação vem realizando, sob a égide do presidente Juscelino Kubitschek, no importante setor habitacional; a sra. Luizita Nascimento, o sr. José de Albuquerque, em nome dos moradores do núcleo, e, encerrando a cerimônia, os srs. Marcial do Lago e ministro Parsifal Barroso.

### APOIO DE TODOS OS PARTIDOS E ENTIDADES TRABALHISTAS

Todos os partidos políticos e entidades trabalhistas da localidade fizeram-se representar nas solenidades realizadas pela FCP, nas três cidades, sendo unânimes em ratificar, publicamente, o conceito em que tem a administração Marcial do Lago, sempre atenta aos compromissos assumidos pelo govêrno do presidente Juscelino Kubitschek no setor habitacional.

Em Goiânia, a inauguração de domingo representa a quarta etapa das atividades da Fundação na capital de Goiás, onde, pode dizer-se, criou uma cidade paralela para os trabalhadores do Estado.

Todos os oradores dêsses partidos e entidades ressaltaram o significado da obra realizada, apoiada e incentivada de tôdas as maneiras pelo presidente da República.

### A FALA MINISTERIAL

Nas diversas oportunidades em que dirigiu a palavra ao povo de Minas e de Goiás, o ministro Parsifal Barroso frisou sempre a sua condição de representante do partido de Vargas, cuja obra social, seguida por Juscelino Kubitschek, elogiou, acentuando-lhe o propósito de dar assistência e teto próprio ao trabalhador brasileiro. Não poupou, também, o ministro, os mais francos encômios à administração Marcial do Lago à frente da Fundação da Casa Popular, no seu desvêlo diuturno para cumprimento de um programa habitacional da envergadura do que está sendo executado. Frisou que os núcleos residenciais inaugura-

(Concl. na 3a. do 2.º caderno)

*Algumas unidades do conjunto inaugurado em Araguari (99 casas), com dois quartos e sala e demais dependências. O terreno, na frente como nos fundos, está devidamente cercado*

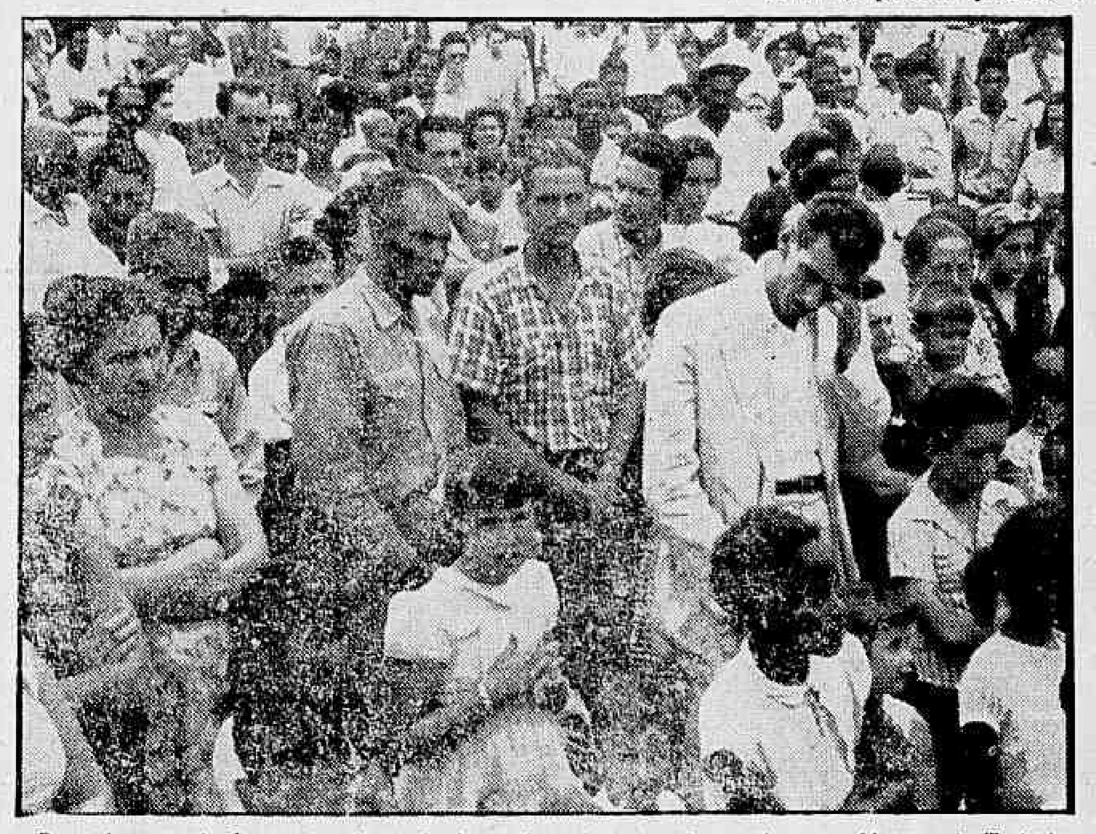

*Parte do povo de Araguari, aglomerado diante do palanque onde se achavam o Ministro do Trabalho, o sr. Marcial do Lago e autoridades locais, num dos intervalos da chuva que caiu. Vale assinalar que, em Araguari, o sr. Juscelino Kubitschek foi derrotado por ocasião das eleições para a Presidência da República, o que não impediu que os trabalhadores araguarienses fôssem contemplados com 99 casas, enquanto Uberlândia e Goiânia tiveram, respectivamente, 80 e 50 casas*

*Dois aspectos da inauguração em Uberlândia. Em cima, algumas das casas entregues aos trabalhadores e, embaixo, o povo aproximando-se do palanque de onde o ministro Parsifal Barroso e o sr. Marcial do Lago dirigiram, com o Prefeito da localidade, à cerimônia da inauguração do conjunto residencial*

## D. N. E. R.

**RODOVIA BR-19 — ESTADO DE GOIÁS**

**Concorrência Pública**

Departamento Nacional de Estradas de rodagem, fará realizar, no dia 12 de fevereiro de 1958, concorrência pública para serviços de terraplenagem e obras de arte correntes na BR-19, trecho Goiânia-Rio Verde (Estacas 1440 a 4150), no Estado de Goiás. Valor dos serviços: Cr$ 35.000.000,00.

PROGRIDA COM O BRASIL COMPRANDO EM MARASIL
GLEBAS DE UM ALQUEIRE JUNTO AO CINTURÃO VERDE DE BRASÍLIA

Dr. Lauro Lana
DOENÇAS INTERNAS
Largo de São Francisco 26 de 14 às 18 horas
Av. N. S. Copacabana 540 de 9 às 11 horas
Telefones 43-3801 e 57-7413

## SESC / ARDF

## ASSISTÊNCIA LEGAL GRATUITA para os COMERCIÁRIOS

**O Serviço Social do Comércio (Administração Regional do Distrito Federal), mantém, à Av. Franklin Roosevelt, 194, 5º andar, grupo 501, um Centro de Assistência Legal, à disposição da classe comerciária funcionando diariamente, exceto aos sábados e domingos, no horário das 8,00 às 20,00 horas e habilitado a atender os seguintes casos:**

I — DIREITO CIVIL

- Ação de alimento
- Adoção
- Casamento e habilitação
- Consignação em pagamento
- Contrato de compra e venda de imóveis
- Contrato civil (doação, depósito, etc.)
- Desquite e anulação de casamento
- Despejo
- Emancipação
- Investigação de paternidade
- Reconhecimento de filhos naturais
- Renovatória e contrato de locação
- Retificação de nome
- Tutelas e curatelas

II — DIREITO COMERCIAL

- Avarias
- Compra e venda mercantil
- Concurso de credores
- Contrato e obrigação mercantil
- Depósito e caução
- Fiança e penhor legal
- Locação mercantil
- Protesto de títulos
- Sociedades comerciais (constituição, dissolução, alteração e liquidação)

III — PREVIDENCIA SOCIAL

- Orientação para obtenção de benefícios e Seguro Social
- Contribuições para fundo de beneficência
- Orientação em processos para aquisição da casa própria e financiamento.

IV — DIREITO ADMINISTRATIVO

- Executivos fiscais
- Impostos e taxas — Federais e Municipais
- Assistência nas repartições publicas, federais, municipais e autárquicas

V — DIREITO PENAL

- Contravenção Penal
- Defesa e assistência em processo
- Extinção da punibilidade
- Fiança
- Habeas-Corpus
- Prescrição Criminal
- Representação criminal
- Queixa crime (acidente, agressão, furto, etc.)

**Os serviços do Centro de Assistência Legal são gratuitos, cabendo aos interessados, apenas, o encargo do pagamento de custas, quando se tratar de processos judiciais.**

**Diario Carioca**
Fundado em 17 de julho de 1928
Diretor-Presidente
Horácio de Carvalho Júnior
Diretor Redator-Chefe
Danton Jobim
Rio, 9 de fevereiro de 1958

## Nossa Opinião

### Demagogia

Para fazer sua média com o funcionalismo público, o deputado Frota Aguiar estranhou, na Câmara, que o plano de classificação dos servidores da União não se tivesse incluído entre as metas governamentais. Positivamente, o representante udenista deve estar no mundo da lua, o que, aliás, parece muito próprio nesta fase sputnikiana.

As metas do govêrno Kubitschek constituem um programa nacional de desenvolvimento. São fatores de enriquecimento e de progresso do país. Não são metas de demagogia. O Plano de Classificação dos Funcionários é matéria muito importante, merece um tratamento cuidadoso, mas nada tem a ver, realmente, com o programa desenvolvimentista.

O sr. Frota Aguiar que procure melhores luzes para a sua inteligência. Suas alegações despropositadas comprometem a UDN, que pode ver todo o seu ardor oposicionista transformado em mera peça de ridículo.

### Restaurante

*Voltamos ao SAPS da Câmara dos Deputados, mas desta vez para elogiar-lhe os serviços. Trata-se, realmente, de boa comida, e os preços são bastante razoáveis. De restrição, só mesmo o funcionamento do restaurante em bases marcadamente burocráticas, mas parece que providências atenuadoras já foram tomadas nesse sentido.*

*O que cabe, agora, ao 1º Secretário da Câmara, é vedar o ingresso de estranhos no restaurante, pois que os atrativos são muitos e nos falta, no Rio, quem queira comer bem e barato. Se não houver uma fiscalização rigorosa, em pouco tempo o SAPS do Palácio Tiradentes estará totalmente avultado. Deputados e funcionários ficarão sem vez, como acontecia antes, e os serviços tenderão fatalmente à anarquia.*

### Efetivos

Será submetido ao Congresso, na próxima terça-feira, o veto presidencial a vários dispositivos da lei n. 3.242, de 1957, que reorganizou as Secretarias do Ministério Público da União junto à Justiça do Trabalho.

O DASP opinou a favor do veto sob o fundamento de que o artigo 4º dêsse estatuto legal feria a Constituição, pois mandava efetivar serventuários interinos, em cargos de carreira, cujo preenchimento depende obrigatòriamente de concurso.

Enganou-se o DASP, pois não se trata de servidores "interinos". Os funcionários daquelas secretarias já são todos efetivos. Sua investidura nos cargos em que se encontram efetuou-se, há vários anos, em caráter efetivo. Quase todos já contam mais de dez anos de serviço, nessa categoria.

A substituição dêsses funcionários por outros é que seria uma ilegalidade, pois fere o direito adquirido, acarretando nova sangria nos cofres públicos, com a admissão de novos servidores, em número que atinge quase uma centena.

### Clima social

O ambiente social em São Paulo voltou à tranquilidade. A decisão do Tribunal Superior do Trabalho foi acatada por empregados e empregadores, depois do claro e firme pronunciamento do Presidente da República.

O maior Estado da Federação — com seu parque industrial que é o mais importante da América Latina — voltou a trabalhar e produzir, criando riquezas que se distribuem por tôda a coletividade nacional.

Sabe-se, entretanto, que os agitadores já se estão movimentando no sentido de perturbar a harmonia reinante em São Paulo. Planejam para maio próximo novo surto de reivindicações e greves, aproveitando a campanha eleitoral que então estará quase no seu auge. A demagogia terá de ajudar o plano de agitação dos eternos exploradores das massas trabalhadoras.

## Alianças estaduais

A INCIDÊNCIA dos interêsses nacionais nas composições de fôrças nos diversos Estados não se constata evidentemente pela simples leitura das legendas partidárias que formam as coligações. Já se sabe que o PSD é uma federação de interêsses regionais que nem sempre se ajustam aos compromissos de natureza federal e em vários Estados a chefia local pessedista é històricamente um agrupamento hostil à política do Presidente da República ou dela se afastou para atender a pressões subalternas.

As alianças com os partidos de oposição tanto podem obedecer a um critério puramente regional como implicar em intrigas e composições que ponham em xeque o prestígio do situacionismo federal. No caso do Estado do Rio, a UDN se aliou ao PTB para uma campanha de redenção estadual, pois o povo fluminense é há longos anos explorado por uma ditadura doméstica que estranhamente sobreviveu ao Estado Novo. Trata-se de um interêsse específico do povo da velha província, apoiado pelas correntes locais independentes, com um reflexo benéfico sôbre a situação geral do país, independentemente de qualquer objetivo faccioso.

Já no caso da Bahia, a aliança da UDN com o PSD adquire outro colorido. O sr. Antônio Balbino jamais inspirou confiança às fôrças dominantes do país, pois é notório que em certa época se insinuou à simpatia dos golpistas e colaborou com todos os movimentos suspeitos que se seguiram à queda de Vargas. Filiado a um partido nacional teòricamente situacionista, o Governador da Bahia só se lembra dessa filiação quando lhe convém aos interêsses locais e pessoais. No mais, compõe-se às maravilhas como o senador Juraci Magalhães, cujos discursos haverão fatalmente de encontrar inspiração nos recalques do sr. Balbino contra a política federal.

Assim a aliança baiana é dominada por elementos hostis ao situacionismo federal e sua significação transcende ao plano regional para transformar-se numa espécie de provocação contra a unidade e o revigoramento das bases políticas do Govêrno da República. Basta acentuar que o sr. Balbino dirigiu seus esforços para torpedear a candidatura de um correligionário, o sr. Vieira de Melo, líder do Govêrno na Câmara Federal, que tem pôsto a sua experiência e o seu brilho parlamentar na defesa do Govêrno Kubitschek.

Quando há dois anos e pouco o sr. Vieira de Melo liderava na Bahia a campanha juscelinista o sr. Balbino deslisava pelos bastidores à procura de pontos frágeis da estrutura democrática para servir à conspiração golpista. Hoje êle não perdoa ao líder sua fidelidade e sua cooperação à vitória das fôrças que lideram o progresso do país.

## O Que Se Diz:

...QUE segundo o deputado Adauto Cardoso, a chapa de candidatos à Câmara, da UDN carioca, englobará a fina flôr do energumenismo nacional...

●

...QUE entre os componentes dessa chapa, citados pelo representante carioca, estão os srs. Carlos Lacerda, Rafael Correia de Oliveira, Aliomar Baleeiro, Mário Martins e o próprio sr. Adauto Cardoso...

●

...QUE a indicação do sr. Carlos Nascimento para supervisor da seleção brasileira está causando apreensões nos meios futebolísticos da cidade...

●

...QUE essas apreensões se justificam pela tradição de "pé frio" que o referido esportista traz de outra seleção...

●

...QUE a nova rainha das vedetas, Angelita Martinez, gastou, no mês de janeiro, 40 mil cruzeiros em remédios para o coração, com o seu cachorrinho "Sassarico"...

## A Opinião do Leitor

### IAPI

Do leitor Tibúrcio Rodrigues:

O sr. Erico de Figueiredo Alvares acaba de publicar em "Notícias Gráficas" uma declaração a respeito de sua conduta como Delegado do IAPI no Distrito Federal. Associados pouco esclarecidos pretendem que o referido Delegado, pelo fato de pertencer à classe gráfica (Figueiredo Alvares é linotipista) deve dar preferência aos seus colegas inscritos para locação de apartamentos do I.A.P.I. As queixas dêsses associados chegaram ao conhecimento do Delegado, forçando-o a justificar-se, o que fêz cabal e concludentemente, demonstrando que não pode abrir exceções, pois o Instituto não é só dos gráficos, mas de todos os industriários.

"Ao aceitar o cargo para o qual foi indicado pelo sr. Vice-Presidente da República, Figueiredo Alvares comprometeu-se a seguir inflexivelmente a norma estabelecida pela Portaria n. 3.740, de 4/4/56, do Departamento Nacional de Previdência Social. A atitude do digno Delegado do IAPI merece os aplausos de todos os associados. Por isso mesmo é oportuno inquirir se já foram iniciadas providências no sentido de sanar irregularidades porventura existentes na locação de apartamentos.

"As notícias que correm acêrca de tais irregularidades são estas: — Que em apartamentos do IAPI moram pessoas estranhas não só a êsse como a qualquer outro Instituto de Previdência; que embora o Regulamento seja explícito, há inquilinos atrasados nos aluguéis e protegidos pelo clássico "pistolão"; que há apartamentos subalugados pelos respectivos locatários, os quais moram em casa própria; que o "objeto misterioso" não é mera invenção do sr. Max Nunes, visto que alguns inquilinos do IAPI devem à poderosa influência de tal "objeto" a regalia de morar em apartamento novo, cômodo e barato... Será que o cumprimento rigoroso e inflexível da Portaria 3.740 vai dar um jeito em tudo isso?

### Berna

Do sr. Olavo do Rego Falcão, Diretor Geral do Departamento Nacional de Indústria e Comércio:

"A propósito da notícia que o seu conceituado jornal publicou, ontem, a respeito do funcionamento do Escritório de Propaganda e Expansão Comercial do Brasil em Berna, na base de informações fornecidas pelo sr. Waldemar Tani, ao desembarcar nesta capital, cabe-me esclarecer que êsse senhor fôra contratado pelo chefe do Escritório, dr. Gentil de Castro, sem meu conhecimento, para prestar serviços, não porém como coordenador dos serviços do Escritório, cargo inexistente. Suas declarações, por isso, refletem um estado de espírito que não condiz com a realidade dos fatos.

"Aproveito a oportunidade para apresentar a V. S. os protestos de elevada estima e distinta consideração".

**S. A. DIARIO CARIOCA**

Administração e Redação:
AVENIDA RIO BRANCO, 25
Sede Própria

SUCURSAL EM SAO PAULO:
Rua Barão de Paranapiacaba, 61 — 4.º and. — Grupo 23
Telefones: 32-5841 e 35-6288

SUCURSAL EM BELO HORIZONTE:
Av. Afonso Pena, 774 — 3.º andar — Sala 306
Telefone 4-8844

REPRESENTAÇÃO EM NITERÓI
Av. Amaral Peixoto 171 — 1.º andar — Sala 105-A

TELEFONES:

| | |
|---|---|
| Diretoria | 43-0465 |
| Diretor-Redator-Chefe | 43-5574 |
| Superintendente | 43-3014 |
| Administração | 43-3931 |
| Gerência | 23-4843 |
| Chefe da Redação | 43-5574 |
| Secretaria | 43-5531 |
| Política | 23-4437 |
| Esportes | 23-3239 |
| Reportagem | 23-5082 |
| Reportagem | 23-4472 |
| Polícia | 23-5082 |
| Departamento Promoção e Vendas | 23-3662 |
| Depto. Gráfico | 43-5609 |
| Dpto. de Publicidade | 23-3763 |

VENDA AVULSA

| | Cr$ |
|---|---|
| Número do dia | 1,50 |
| Domingo | 2,00 |

ASSINATURAS
BRASIL E PAISES DA CONVENÇÃO POSTAL

| | |
|---|---|
| Anual | 300,00 |
| Semestral | 160,00 |

OUTROS PAISES

| | |
|---|---|
| Anual | 500,00 |
| Semestral | 300,00 |

RECLAMAÇÕES
Qualquer irregularidade no fornecimento de jornais às bancas ou na entrega do DIARIO CARIOCA aos nossos assinantes deverá ser reclamada ao Departamento de Promoção e Vendas por carta ou pelo telefone 23-3662.

**GUERRA**

# Completo êxito nos exercícios do CPOR

**O Centro de Preparação de Oficiais da Reserva do Rio de Janeiro regressou, ontem, de Gericinó, onde estêve acampado durante uma semana, em exercícios de tiro, combate e serviço em campanha, concluindo a instrução do primeiro período contínuo do corrente ano letivo.**

Durante o acampamento foram apresentados dois "shows", dos quais participaram vários artistas das emissoras cariocas, inclusive a vedeta Angelita Martinez, que foi proclamada "Madrinha do Curso de Infantaria". O comandante do CPOR, coronel Adalberto Pereira dos Santos, congratulou-se com os corpos de instrutores e alunos, pelo êxito dos trabalhos.

### PROVAS NO COLEGIO MILITAR DO RIO

O comandante do Colégio Militar do Rio de Janeiro comunica aos militares que requereram matrículas de seus filhos, por transferência, para o referido estabelecimento, baseados na letra "b" do parágrafo 1.º do art. 54 do dec. 41.353, de 23 de abril de 1957, e tiveram seus requerimentos deferidos, que as provas de suficiência deverão ser realizadas de acôrdo com o seguinte calendário: a) Português (para ginasial e científico), às 8 horas, do dia 20 do corrente, no recreio coberto do Colégio; b) Matemática (para o ginasial e científico) às 8 horas do dia 22 do corrente, no mesmo local.

Os candidatos deverão comparecer impreterivelmente, nos dias marcados, às 7 horas, munidos de caneta-tinteiro (tinta azul-prêta), lápis e borracha. Os militares amparados pelo referido decreto e que ainda não requereram, deverão fazê-lo até amanhã na Secretaria do Colégio, de 8 às 9,30 horas.

Por outro lado, os militares, pais ou responsáveis pelos menores, cujos requerimentos foram deferidos, são convidados a comparecer ao auditório do Colégio, na próxima terça-feira, às 15 horas, para tratarem do assuntos de seus interêsses, com o capitão-secretário.

### HOMENAGEADO O GENERAL GALOTI

Por motivo de sua data natalícia, transcorrida a 7 do corrente, foi alvo de manifestações de aprêço o gen. Aquiles Galoti, Diretor-Geral de Saúde, tendo sido saudado pelo gen. Artur Alcântara, em nome dos diretores de estabelecimentos subordinados, e pelo gen. Alvaro de Sousa Jobim, que interpretou os sentimentos dos que servem naquela diretoria, em nome dos quais fêz entrega de uma lembrança ao aniversariante.

### COMANDO DA 5.ª R.M.

Assumirá amanhã o comando da 5.ª R. M. o general Nelson Rebelo de Queiroz, que ontem chegou a Curitiba, sede daquela unidade.

### ESCOLA DE SAÚDE

São os seguintes os candidatos aprovados no concurso de admissão aos diversos cursos da Escola de Saúde do Exército, em 1958:

MÉDICOS — Walmor Bruno Winkler, Tilson King de Melo, Roque Muratori, Alberto Lembri, Otoide Pinheiro, Amilcar César Pêcego de Campos, Geraldo Wilson de Araújo, Aureliano Pinto de Moura, Jorge da Cunha Oliveira, João Nassif, Alfredo Passos Teles, José Leowoldino Freire Gondim, Paulo Oriani Sales Luz, Crispim Moret, Hélio Oliveira, Nielsen Lauria, Edson Guedes Cavalcanti, José Daniel de Sena e Silva, Ivaldo Carneiro Valença, Mordeckiay Antabi, Osvaldo Alves de Paula, Leri Ribas, Antônio Padua Montell Pinto Lopes, José Maria Silva Correia, Miguel Pereira de Andrade, Hélio Bastos da Silva, Edson Camargo Costa, Angelo Averga Marzano, Auber Good Lima, Morel Batavia e Márcio Costa.

DENTISTAS — Moisés de Andrade e Silva, Paulo Soligo Meier, Joaquim Edson Magalhães, Guaraci Altamiro do Couto, Geraldo Andrade de Sousa, Romero Daniel, Vicente Cláudio Diniz Chaves, Paulo Sérgio Melo, Rodolfo Daniel, Antônio Ciodomir de Sousa Araújo, Dante Baracti, João Batista Garcia, Hélio Pereira Cardoso, Rubens Santana Tinoco, Francisco Bissoli, Edson Nogueira Paim, João Batista Cardoso, Manuel Silvestre de Freitas, João Pessoa de Matos, Newton Santos Vieira.

ESPECIALISTAS DE SAÚDE — Antenor Nogueira Leopoldino, Eneas Ferreira Carneiro, Ramiro Fernandes Filho, Ademar Ramires, João Henrique de Sousa, Antenor Magno da Silva Filho, Alberto Maia de Freitas Guimarães, Lael Inocêncio Custódio, José Maynard Gomes Filho, Aloísio Resende de Mendonça, Francisco Neto de Oliveira, Acir Vilarinho Marinho, Aloísio Martinez, Antônio Carlos da Silva, Devete Araújo de Figueiredo, Raimundo Monteiro Rodrigues, Silvio de Freitas, Clarindo Avelar da Costa Ferreira, Luís Olimpio Lima, César Mendes de Almeida, Carlos Augusto Gomes da Silva, Simonides Muniz da Silva, José Abílio de Sousa Pena, Paulo Mércio Machard, Osvaldo da Costa Freire, Renério Matos Cruz, Francisco Jeová Bezerra, Antônio do Rêgo Castelo Branco, Edson Vieira de Lima, Justo Cardoso do Couto, João da Mata Neto, Mário Pereira Garcia, Joel Avelar de Freitas, Valter Mendes Silva, Sebastião Guedes de Queiroz, Antônio Amancio Ramos, Nerildo Pereira de Farias, Gil Gouveia da Silva, Carlos Antônio Soares Rosa, Eloir Carvalho Gomes Lailson Rocha de Sousa, Osvaldo Azevedo Araújo Filho, Milton Chaves Ribeiro, Agenor Monteiro Santana Castelo Branco, Josell Velasco.

### CLUBE MILITAR

Os seguintes oficiais foram beneficiados no último sorteio efetuado pela Carteira Hipotecária e Imobiliária do Clube Militar:

Primeira parte (realizada em 27-12-57)

Artur de Morais Coelho 272.000,00 mais 424.000,00; Santos Verani .... 450.000,00 mais 428.000,00; Oséas Nogueira Mota 450.000,00 mais 428.000,00; Humberto Zignago Fiuza 272.000,00 mais 515.000,00; Nilo de Queiroz Lima 450.000,00 mais 489.000,00; João Borba de A. Maranhão 327.000,00 mais 460.000,00; João Dias da Costa .... 450.000,00 mais 337.000,00; Antônio Francisco da Hora 450.000,00 mais 428.000,00; Oton Ribeiro Bastos .... 450.000,00 mais 489.000,00; Rui Machado 450.000,00 mais 156.000,00; Jonquim da Rosa Cruz 450.000,00 mais .... 428.0000,00; Egberto G. Fernandes A. Cirino 450.000,00 mais 337.000,00; José Pinheiro Campos 450.000,00 mais .... 489.00000, Celso Monteiro 450.000,00 mais 489.000,00. Total: Cr$ 5.897.000,00.

Segunda parte (realizada em 27-1-58)

**SUPLEMENTAR**

Jaquim Ribeiro Monteiro 939.000,00; Raimundo Teixeira e Silva 696.000,00; Wolney Leal Costa 787.000,00; Airton Teixeira Ribeiro 939.000,00; Geral Teles de Menezes 878.000,00. Total: — Cr$ 4.239.000,00.

**SORTEIO**

Dalmo Pimentel Marinho 787.000,00; Pedro Soares da Silva 696.000,00; José Soares Alvares 787.000,00. Edir Dias de Carvalho Rocha 939.000,00; Vinicius Carvalho da Silva 878.000,00; Amir Borges Fortes 939.000,00; Eliseu Pereira Lopes 878.000,00; Mruilo Rodrigues Campelo 939.000,00; Galileu Bueno de Oliveira 606.000,00; Boaventura Ferreira S. Neto 606.000,00; Hélio Domingues de Andrade 787.000,00; Francisco Moncir Meier Fontenele 69 .000,00; João Holanda 787.000,00; Rubem Silva de Vasconcelos 696.000,00; Alzir Nunes Gay 787.000,00; Leônidas Luís Rocha Campos 787.000,00; Adelino Fernandes Ribeiro Jr. 878.000,00; Ismael Pontes Paula 606.000,00; Bianor Briand Soares 606.000,00. Total: — Cr$ 14.685.000,00.

**PENSIONISTAS**

José Agrélio 787.000,00; Flávio Ferreira da Silva 939.000,00; Jacob César Ribas 787.000,00. Total: — Cr$ .... 2.513.000,00.

### KENSIONISTAS

Em face de solicitação urgente da Diretoria Geral de Saúde do Exército, a Pagadoria Central de Inativos e Pensionistas comunica que deverão comparecer com urgência às Juntas de Saúde abaixo os seguintes inativos:

A) — Junta Superior de Saúde:

Major Almir Campelo, 1º ten Nélson Pilão, 2.º sargento Lázaro Ladeira, 3.º sargento Manoel Macedo, Soldados José Clemente Nunes e Abdias Xavier de Brito.

B) — Junta Central de Saúde:

Major Manoel Sotero da Silva, 1.º ten Gies Bromirsky, 2.ºs tenentes Francisco José de Melo e Sousa, José Tocantins de Lara, Eustáchio Corrêa e Hélio Paes Ferreira, Capitães Elpídio Damas da Silva e Ari da Costa Valadão, 1.º Sargento Nélson Medeiros, 2.º sargento João Lopes de Araújo, 3ºs sargentos Genésio Alves, Agenor de Andrade, Lecir Lahera Bastos, Jomar Cales Valter Xavier, Francisco Paulo de Alcântara, José Costa dos Santos, Silvio da Silva, Ismar de Assis, Geraldi Mendes, Mário Valim Mota, Sebastião Sousa da Cunha, Sebastião Ferreira de Sousa, Vitero Cândido, Edio Soares da Silva, Zeno de Menezes, Ailton Donato dos Santos, Maximiliano Chaves Júnior, Guimário Clarêncio de Moura, João Lourenko Filho, Valter de Carvalho, Manoel Batista da Costa, Sebastião da Silva, Jorge de Sousa, Oto Júlio Fiess, José de Deus Peixoto, Ubirajara Alfenas, José de Sousa, Leôncio Bento Santiago e Jorge dos Santos, Cabo Antônio Artur Mota, Soldado Wilson Machado de Oliveira, E, ainda, major Anastácio da Silva Monteiro.

## Diretoria do Pessoal da Ativa

O Boletim Interno n. 33, de ontem, transcreveu a seguinte Movimentação de Oficiais das Armas e dos Serviços:

PELO MINISTRO DA GUERRA

Transferência — Por necessidade do serviço — Quadro Suplementar Geral, o major da Arma de Artilharia, Almir Macedo de Mesquita, do Quadro Ordinário.

Classificação — Por necessidade do serviço — Diretoria de Instrução do Exército, o major da Arma de Artilharia, Paulo Teixeira da Silva, sendo, em consequência, transferido do Quadro Ordinário para o Quadro Suplementar Privativo.

Ra. D M Com. os seguintes oficiais: — major Eng. Helios Alberto Moore; major Eng. Luís Alberto Ordonez Daniel, sendo, em consequência, incluído no Quadro Suplementar Privativo.

Quartel General da 7a. RM. e 7a. DI, o coronel da Arma de Eng. Lauro de Moraes Carneiro.

Quartel General da 10a. Região Militar, o major da Arma de Infantaria, Jaime Bessa de Carvalho.

Diretoria de Instrução do Exército, o major da Arma de Artilharia, Claudio Sérgio Cassenza, sendo, em consequência, transferido do Quadro Ordinário, para o Quadro Suplementar Privativo.

2.º RCM, o major da Arma de Cavalaria, Francisco Janone Neto, sendo, em consequência, transferido do Quadro de Estado Maior da Ativa para o Quadro Ordinário.

11.º Regimento de Cavalaria, o major da Arma de Cavalaria, Roseni Leite do Amaral Coutinho, sendo, em consequência, transferido do Quadro Suplementar Privativo para o Quadro Ordinário.

Regimento Escola de Cavalaria, o major da Arma de Cavalaria, Aridio Fernandes Martins Júnior, sendo, em consequência, incluído no Quadro Ordinário, ficando, assim, retificada a Portaria n. 45, de 9 jan. 1958, que o classificou no 4.º RC.

11.º Regimento de Infantaria, o major da Arma de Infantaria Alberto Jorge Farah, sendo, em consequência, transferido do Quadro Suplementar Geral para o Quadro Ordinário.

1.º Batalhão de Caçadores, o major da Arma de Infantaria, Kywal Samborjense de Oliveira, sendo, em consequência, transfrido do Quadro de Estado Maior da Ativa para o Quadro Ordinário.

Classificação — Por interêsse próprio — Diretoria do Serviço Militar, o major da Arma de Artilharia Fernando Ruff Correia Lima.

1.º GA 75 Cav, o major da Arma de Artilharia, Ivan Rui Andrade de Oliveira, sendo, em consequência, transferido do Quadro de Estado Maior da Ativa para o Quadro Ordinário.

Nomeação — Por necessidade do serviço — Instrutor do CPOR de Recife, para os anos letivos de 1958 e 1959, devendo assumir as funções tão logo seja desligado, o capitão da Arma de Infantaria Mauro Luís Corrêa Gomes dos Santos, sendo, em consequência, transferido do Quadro Ordinário para o Quadro Suplementar Privativo.

Instrutor da Escola de Comunicações, para os anos letivos de 1958 e 1959, devendo assumir as funções a partir de 3 de março de 1958, o capitão da Arma de Artilharia, Gabriel Duarte Gondim, sendo, em consequência, transferido do Quadro Ordinário para o Quadro Suplementar Privativo.

Instrutor da Escola de Comunicações para os anos letivos de 1958 e 1959, devendo assumir as funções a partir de 3 de março de 1958, o major "T" E com., Paulo Alves Lourenço Ramos.

Instrutor da Escola de Comunicações para os anos letivos de 195 8e 1959, devendo assumir as funções a partir de 3 de março de 1958, o major "T" E Com., Osvaldo de Paula Ebenecken.

Instrutor do CPOR de São Paulo, para os anos letivos de 1958 e 1959, devendo assumir as funções tão logo seja desligado o capitão da Arma de Infantaria, Luís Augusto Teixeira Mendonça, sendo, em consequência, transferido do Quadro Ordinário (4.º RI) para o Quadro Suplementar Privativo.

Oficial de Gabinete do Ministro, o 1.º tenente do QOE, Edson Bráulio.

Instrutor da Escola de Instrução Especializada, para os anos letivos de 1958 e 1959, devendo assumir as funções a partir desta data, o capitão da Arma de Engenharia, Cleber Bonecker, sendo, em consequência, transferido do Quadro Ordinário para o Quadro Suplementar Privativo.

Recondução — Por necessidade do serviço — As funções de Instrutor-Chefe da Escola de Comunicações, para os anos letivo de 1958 e 1959, o major da Arma de Engenharia, Paulo Maranhão Aires.

Classificação — Por necessidade do serviço — 1.º Grupamento de Engenharia de Construções, o major da Arma de Engenharia, Valter Carrocino, sendo, em consequência, transferido do Quadro Suplementar Privativo para o Quadro Ordinário.

1.º Batalhão de Carros de Combate Leves, o major da Arma de Infantaria, Sidney Teixeira Alvares, sendo, em consequência, transferido do Quadro do Estado Maior da Ativa para o Quadro Ordinário.

Nos órgãos abaixo, os seguintes oficiais: COSEF, o major Art. Helio de Lima Ribeiro, sendo, em consequência, transferido do Quadro Ordinário para o Quadro Suplementar Geral.

1.º RO 105, o major de Art. Antônio dos Santos Melo, sendo, em consequência, incluído no Quadro Ordinário.

5.º Regimento de Infantaria, o major da Arma de Infantaria, José Lopes de Araújo sendo, em consequência, incluído no Quadro Ordinário, ficando, assim, retificada a Portaria n. 37, de 9 de janeiro de 1958, na parte relativa ao mesmo oficial.

Exoneração — Das funções de Instrutor, que exerce na Escola de Aperfeiçoamento de Oficiais, o major da Arma de Engenharia, Valter Carro Cino.

Das funções que exerce na 15a. Circunscrição de Recrutamento, o cel. da Arma de Artilharia, Oscar Gomes do Amaral.

Das funções de Instrutor-Chefe, que exerce na Escola de Aperfeiçoamento de Oficiais, o tenente-coronel da Arma de Artilharia, Roberto Alves de Carvalho Filho.

Nomeação — Por necessidade do serviço — Chefe da 15a. Circunscrição de Recrutamento o cel. da Arma de Cavalaria, Irídio Domingos César Sirappa.

Transferência — Por interêsse próprio — Diretoria de Obras e Fortificações, o major "T" EF Const. Sílvio Coelho, da Comissão Especial de Obras número 9.

Transferência — Sem efeito — Foi tornada sem efeito a Portaria n. 2.122 de 4 de novembro de 1957, que transferiu do 6.º Batalhão de Caçadores para o Campo de Instrução de Gericinó, o tenente-coronel da Arma de Infantaria, Avani Arrouxelas Medeiros.

PELO ESTADO MAIOR DO EXÉRCITO:

Transferência — Por necessidade do serviço — Diretoria Geral do Ensino, o major de Inf. do QEMA, Flávio Martins Meireles, do QG da 7a. RM e 7a. RI.

Comissão de Rêde n. 3, o cel. de Inf. do QEMA, Lauro Antunes Corrêa, do QG da 3a. RM.

QG da 1a. RM, o ten.-cel. de Art. do QEMA, Augusto Cid de Camargo Osório, do EME; EME, o major de Art. do QEMA, Eduardo Leal Medeiros, do Nu. D. Aé. T. QG do III Ex. o major de Inf. do QEMA, Gilberto Costa Pereira, do QG da 1a. DC; QG da 5a. RM e 5a. DI, o major de Art. do QEMA, Omar de Macedo Mazza, do EME.

Transferência — Sem ônus para a Fazenda Nacional, — QG da 1a. RM o ten.-cel. de Cav. do QEMA, Odemar dos Santos Pimentel, do QG da 2a. BCa Mista.

O referido oficial só deverá ser desligado depois de completar um ano no QG da 2a. Bda. Mista.

INFANTARIA

Transferência — Por necessidade do serviço — R Es I os primeiros-ttes. Carlos Olvera e João Luís Barcelos Lessa de Azevedo, da Cia Es. CC.

QSG, os primeiros-tenentes Luís Otávio Cardoso de Meneses, do QO José Fernando Maia Pedrosa e Carlos Joel Lopes Enes, do QO Germano Antonino de Mendonça, Vicente de Albuquerque e Eldio Freitas da Fonseca, do QO Henrique Carlos Guedes do QO; Jefferson de Olivera Matos, do QO; Claudio da Cunha Matos do QO; Miguel Pereira Duarte, do QO; e Airton Meireles Brissac, do QSP; segundos-tenentes José Maria Aragão Sabino, do QO; Roberto Luís D'Avila Saraiva e Almir Elert, do QO e Cid Teixeira da Costa, do QO, por terem sido matriculados na Escola de Motomecanização.

QSG, os primeiros-tenentes Luís Juarez Endres de Azevedo, do QO; Geraldo da Fonseca Tenório Lima e João Carlos Castelo Branco de Abreu, do QO; e segundo-tenente Expedito Hermes Rêgo Miranda, do QO, por terem sido matriculados na Escola de Comunicações.

Transferência sem efeito — Por necessidade do serviço — QO e classificação nas Unidades abaixo, publicada em Bol. Int. n. 290, de 24 dez. 57, desta Diretoria os seguintes capitães de Infantaria do QSG.

27.º BC, Antenor Canguçu Tauloís de Mesquita; 13.º RI, Carlos Alberto Baudino Souto de Oliveira; 14.º RI, José Lanter Peret Antunes; 2.º Btl Front. Osvaldo Albuquerque e Potiguara Cordeiro; 9.º RI, Renato Horta Lopes; 7.º RI, Lauri Capistrano da Silva; 1.º BCCL Eldes de Sousa Guedes. Os oficiais acima foram nomeados Instrutor da AMAN, para anos letivos de 1958 e 1959, por Portaria n. 110, de 17 de janeiro 1958, sendo transferidos do QSG para QSP.

Classificação — Por necessidade do serviço — QSG, o primeiro-tenente Celio Sana Soares, adido ao 19.º RI, por ter sido matriculado na Escola de Comunicações.

Nomeação — Por necessidade do serviço — Cia do QG do Nu. D Aé T. o 1.º tenente Edi Saião Vassimon Siqueira, do Btl. Inf. Aé T.

CAVALARIA

Exoneração — Das funções de Ajudante de Ordens do general José Daudt Fabrício, o capitão João Pedro Tolentino de Sousa.

Nomeação — Por necessidade do serviço — Coudelaria de Rincão, o capitão João Pedro Tolentin de Sousa, sendo, em consequência, transferido do QSG para o QSP.

ARTILHARIA

Nomeação — Por necessidade do serviço — 3a. Cia. Mnt. P Armt/3a. RM o cap. João Borges da Costa, do QG da 3a. RM sendo em consequência, transferido do QSG para o QO.

INTENDENCIA

Transferência — Por necessidade do serviço — Cia. Es. Int. o 1.º ten. Léo de Araújo Bitencourt, do R Es A. Diretora de Finanças, o cap. Moacir Corrêa, do Curso de Classificação do Pessoal.

SAÚDE

Retificação de transferência — Por necessidade do serviço — CPOR de Fortaleza e não para o QG da 11a. RM, como foi publicado, o cap. Amir da Rocha Franco, do SMI.

QOA

Transferência — Por necessidade do serviço — Diretoria de Finanças, o cap. Aristides Bento de Mecenas, da Co SEF.

Classificação — Por necessidade do serviço — Co SEF, o 2.º ten. Aimoré da Silva, adido à mesma Comissão.

Classificação — Sem ônus para a Fazenda Nacional — Diretoria de Subsistência, o 2.º ten. José Ramos Filho, adido à 2a. CR.

Secretaria do Ministério da Guerra, o 2.º ten. Henrique Freire de Sousa, adido ao 3.º RI.

Classificação — Ainda por necessidade do serviço — De acôrdo com a Nota n. 69/51, classifico nas Unidades, Estabelecimentos e Repartições abaixo os segundos-tenentes do QOA recem-promovidos: Cia Dep Mat Com segundos-tenentes: — Venceslau Ribeiro, adido ao Btl Es Eng.: Fernando Martins e Tadeu dos Santos Guimarães, adidos ao HC Ex: Cia Dep Mat Int/1a segundos-tenentes: — Rinaldo Alfredo, adido ao Btl d. Guardas e José Marcelino de Oliveira, adido ao R Es I: Cia Dep. Mat Int/3a segundo-tenente Ismar Pereira Braga, adido ao QG/3.º Ex: Cia Dep Mat Int/7a, segundos-tenentes: Severino Gomes de Sousa e Jardo Cordeiro dos Santos, adido ao 14.º RI: Cia Dep Subsist/1a. segundos-tenentes: Augusto Batista do Nascimento e Geraldo Ramos Palma, adidos ao R Es I; Cia Dep Subsist/3a, segundos-tenentes: — Helgar de Paula Monteiro, adido ao 6 BS e Antônio Schultz, adido ao 18.º RI: Cia. Dep Subsist/7a, segundo-tenentes: Alberto Leite Pessoa e Antônio Barbosa Bacelar, adidos ao 14.º RI; Cia. Es Int. segundos-tenentes: — Aurélio do Nascimetno Travassos, adido à referida Cia e Valdemar Xavier de Morais, adido ao 1.º RI: Cia Es Mnt, segundo-tenente José Aparecido dos Santos, adido ao 1.º GO 155: 14a Cia Ind Saúde, segundo-tenente Milton Parchem, adido à referida Cia: 5a Cia. Int. segundo-tenente Bernardo Valério Grochocki adido ao CPOR/Curitiba: 7a. Cia Int. segundo-tenente João Alvino da Costa Medeiros, adido ao QGR 7a; 14a. Cia Int., segundo-tenente Eduardo Paes de Lima, adido à referida Cia; Cia Int AéT/Nu, 2.º tenente Rui Lopes Cabral, adido ao Nu Div. AéT; 1a. Cia L Mnt, segundo-tenente Sebastião Fagundes Maranhão, adido ao Btl. de Guardas; 4a. Cia L Mnt, segundo-tenente José de Aloncar Duarte, adido à Cia QGR/4; 5a. Cia L Mnt, segundo-tenente Alberto Weinhardt Boregs, adido ao 20.º RI 7a. Cia L Mnt, segundo-tenente Antônio de Vasconcelos Pereira, adido ao 14.º RI; 2a. Cia M Mnt, segundo-tenente Casimiro Magajewski, adido à 1a. D Lv; 1a. Cia Int, segundo-tenente João Sabino da Silva, adido à referida Cia; Cia. Saúde AéT, segundo-tenente Moamir Batista, adido ao 1.º BS; DPG, segundos-tenentes: Francisco de Pinho Costa adido à Es IE; Geraldo Antônio de Moraes, adido ao Gab Min; José de Oliveira Campos; Davi Dahan; Sebastião Madeira, adidos ao R Es I: Raimundo Nonato Ribeiro, adido ao Dep. CMM; Geomar Alves da Cunha; Nelson de Carvalhaes Pinheiro; Raimundo Lima Carvalho; Ivo Das Gonçalves; Cornélio Mazzini e Virgílio Pennforte de Araújo, adidos à DGP e Hercílio Mário Margarida, adido à Fáb Mat Com; DPO, segundo-tenente Manoel Gilberto Monteiro, adido ao referido Departamento; Dep C Armt. e Mun segundos-tenentes Alberto da Silva Leite adido ao GU Es e Napoleão Mascarenhas, adido ao 1.º RI; Dep R MM/2, segundos-tenentes: José de Sousa, adido ao referido Depósito e William Hart da Silva, adido ao 4.º RI; Dep Mat Vet/3 segundo-tenente Augusto Lobo Nelson Ribeiro, adido ao 1.º BS; Dep Mat Eng/4, segundo-tenente Romeu Rosa, adido ao 10 RI; Dep Mat Vet/3, segundo-tenente Adão Vieira de Aguiar, adido ao 6.º BS; Dep Mat Vet/4, segundo-tenente Paulo Jaques Catta Preta, adido ao 10.º RI; DAE, segundos-tenentes Otacílio Lucas dos Santos, adido ao R Es I e Antônio Silva Sousa, adido 1.º RO 105; DAM, segundos-tenentes: Severino Gasparelo, adido ao CMMB EEUU e Posmar Guido, adido ao EM Ex; DAS, segundos-tenentes: Airton Monteiro, adido ao R Es A e Arlindo Alvim Valente, adido Fm C Ex; Dir Ens Form, segundos-tenentes: Ames Santos Freitas, adido ao EM Ex, Moisés Marho, adido ao 3.º GA Cost e Jorge Silveira, adido à referida Diretoria; Dir Mat Int, segundo-tenente Carlos Claudiano da Silva, adido à Dir Mat Int; Dir G Rem Cét, segundo-tenente Claudionor Vaz de Arruda adido ao 1.º BCC; Dir Int Ex, segundo-tenente Aristofanes Benjamim de Mecenas adido ao 1.º GO 105.

Dir Mt Eng, segundo-tenente Otávio dos Santos Leal Junior adido ao 2.º BtB; Dir Finanças, segundo tenente Moisés Alves dos Reis, adido à Diretoria G Int; DOF segundos-tenentes: Arnaldo Marques de Almeida, adido ao Btl Es Eng e Joaquim Ferreira Prestes, adido à Cia Es Com; Dir Pesq. Téc. segundos-tenentes: Miguel Uzedá, adido à Dir Sev Geográfico e Edison Carneiro, adido à referida Diretoria; Dir Remonta: segundos-tenentes: José Maria Barbosa, adido ao 2.º BCC; Francisco Xavier Marcondes de Godoi adido ao R Es Cav. Geraldo Sexto de Castilho, adido ao 2.º BCC; Dir Veterinária segundos-tenentes: Miguel Freitas dos Santos, adido ao Btl de Guardas; Manoel Mendonça Bastos, adido à Dir Mt. Int. e Orlando José Domingos adido ao 1.º RI; DVT, segundos-tenentes: Heitor Burjos, adido ao 1.º RI; Edir Monteiro de Sousa adido ao 1.º RO 105 e Ivo Silva, adido ao Btl Es Eng; Es AO, segundo-tenente Sebastião dos Santos Primeiro, adido ao 1.º RI; Es MM, segundos-tenentes: João Filismino Neto, adido ao Pq C Armt e Dario Fogaça Marques, adido ao 3.º BCC; Es PF, segundos-tenentes Edson Fernandes Maia adido à referida Escola; Es PPA, segundo-tenente Osvaldo Marques de Sousa, adido à Cia QG/3º Ex; E SA, segundos-tenentes Adauto Mota dos Reis Pessoa e João Vicente de Castro, adidos à referida Escola; Es Téc. Ex, segundo-tenente Jaques Miranda, adido ao DGMB; Es C Finanças segundos-tenentes: João Ferreira Nonnei-

(Conclui na 4ª pág. do 2º cad.)

## MERENDA VAI SER ASSUNTO NA COLÔMBIA

**A merenda que as crianças comem em nossas escolas primárias vai ser assunto no simpósio sôbre nutrição infantil no continente latino-americano, que será realizado em duas fases, a primeira em Cáli, Colômbia, a partir do próximo dia 16, e a segunda em La Paz.**

Quem vai falar a respeito é o prof. José Salvador Julianelli, superintendente da Campanha Nacional de Merenda Escolar, que foi convidado a participar do simpósio pelo Instituto Inter-americano da Infância, órgão da Organização dos Estados Americanos.

Para oferecer ao plenário do certame uma idéia completa do trabalho que o Ministério da Educação e Cultura vem realizando para combater a subnutrição infantil, o prof. Julianelli levará relatórios procedentes de todos os pontos do país, gráficos e opiniões sôbre as modificações observadas na saúde das crianças depois da implantação da merenda nos diversos estabelecimentos.

A delegação brasileira a ambas as fases do certame será presidida pelo coronel Valter Santos, Secretário Geral do Conselho Coordenador do Abastecimento.

Os médicos norte-americanos enviados ao simpósio passarão pelo Rio antes de voltar aos Estados Unidos, aqui ficando 4 dias. Com os nutrólogos brasileiros do Departamento Nacional da Criança da Campanha Nacional de Merenda Escolar e do Conselho Coordenador do Abastecimento, os norte-americanos estudarão pormenorizadamente as decisões de Cáli e La Paz e a organização das dietas infantis nas diversas regiões do Brasil.

## ÁRABIA E MARROCOS EM ACÔRDO

LYIDDA, 8 (UP-DC) — A Arábia Saudita e o Marrocos proclamaram, hoje um "completo acôrdo" para coordenar seus esforços em apoio da liberdade dos países árabes independentes.

Uma nota conjunta expedida aqui disse que foi firmado um pacto de Amizade e cooperação". O acôrdo reitera o apoio recíproco da Arábia Saudita em suas respectivas políticas árabe e internacional". Acrescenta a nota que o pacto também prevê "cooperação econômica em grande escala entre ambos os países".

## EXIBIDO FILME SÔBRE O BRASIL

PARIS, 8 (UP-DC) — Pela primeira vez, exibiu-se, hoje, na França um filme em côres da indústria madeireira do Brasil. O filme foi apresentado pelo Escritório Comercial do Govêrno brasileiro na Casa da América Latina a uns 300 expectadores entre os quais figuravam o Embaixador do Brasil, Carlos Alves d Sousa, e outros diplomatas sul-americanos, além de membros do clube e altas personalidades da sociedade local.

Antes do filme sôbre a indústria madeireira, foram exibidas vistas da região do Amazonas, Belém, Recife, Rio de Janeiro e São Paulo. A parte técnica da indústria do Estado do Paraná mostrou seus bosques com compridos pinheiros, serrarias e o transporte de madeiras em barcos para suas exportações, principalmente na Argentina, Uruguai e Alemanha.

**AERONÁUTICA:**

# Vôos de coqueluche no próximo dia 11

**O Serviço de Saúde da 3.ª Zona Aérea designou o capitão-médico Valdemar Kishinheviski e o tenente-médico Guilherme de Morais, ambos do Instituto de Seleção e Contrôle, para integrarem a tripulação dos vôos de coqueluche a serem realizados na próxima têrça-feira, dia 11.**

Para constituirem a referido tripulação, foram, ainda, escalados, como despachante, o sargento Araújo e Feital, e, como enfermeiro de bordo, o sargento Gilson de Matos, ambos do Quartel-General da 3.ª Zona Aérea.

### RELAÇAO DOS ACOMPANHANTES

Até o dia 20 do corrente, todos os candidatos aprovados no primeiro exame de conhecimentos do concurso de admissão ao Colégio Naval deverão fazer entrega do certificado de conclusão do curso ginasial ao Departamento de Instrução da Diretoria do Pessoal da Marinha conforme consta do calendário distribuído.

REFORMA

Foi assinado decreto reformando, por invalidez definitiva, no pôsto de primeiro tenente, o suboficial Angelo Francisco de Araújo.

FALECEU O VICE-DIRETOR DO ARAMAMENTO

Faleceu repentinamente em sua residência em Petrópolis, o capitão-de-mar-e-guerra engenheiro Manoel Maria Del Castilho, vice-diretor do Armamento da Marinha, tendo sido o seu sepultamento realizado ontem às 17,30 horas, no cemitério de São João Batista.

DISPENSA DE INSTRUTORES

O ministro Alves Câmara assinou portarias dispensando os comandantes Osvaldo Barbosa de Sousa, Azor Xavier de Muller Luiz Leal Ferreira Sila de Pinno Bicudo, Hugo Stofel e Gilvandro Pedrosa Caldas das funções de instrutores.

COLÉGIO NAVAL

A apresentação à Escola Naval dos alunos do segundo ano do Colégio Naval, que concluíram o curso em 1957, foi transferida do dia 20 para o dia 27 do corrente.

DEIXOU TÓQUIO O "SIRIUS"

Segundo comunicação recebida no gabinete ministerial, partiu ontem do pôrto de Tóquio o navio hidrográfico "Sirius" com destino ao Brasil, onde deverá chegar nos últimos dias de março vindouro.

NA RESERVA

Foram assinadas portarias transferindo, para a reserva remunerada, na graduação de 2.º sargento, os taifeiros Adolfo Maria de Moraes e Antônio Rocha.

**MARINHA:**

# *Fuzileiros navais receberão 'brevet'*

**Com a presença dos Ministros da Marinha, Guerra e Aeronáutica, o Núcleo da Divisão Aeroterrestre fará realizar, no próximo dia 14, às 10 horas, no campo do Gramacho, a solenidade de brevetação da 1.ª turma de pára-quedistas do correte ano, que é integrada de oficiais e praças do Corpo de Fuzileiros Navais.**

Na oportunidade será feita uma demonstração de lançamento de pessoal e material pesado. Os fuzileiros navais, que estão sob o comando dos capitães Sebastião Gimenez e Clinton Barros, serão incorporadas à fôrça de fuzileiros da esquadra. A nova turma de pára-quedistas tem como paraninfo o Ministro da Aeronáutica.

### ADMISSAO AO COLÉGIO NAVAL

São as seguintes as pessoas que participarão, como acompanhantes, dos vôos de coqueluche do próximo dia 11:

Vôo das 7 horas — acompanhantes: Salim Dava, Sueli Faustina Bezerra, Antônio P. Quintela, Arlete Martins Siqueira, Ondina S. Leite, Alba Alencar Lobo, Armanda Ramos Silva, Marcília C. Portela, Silvana Valéria, Paulo C. Pacheco, Léa B. Santos, Rosalina Amaro, Francisco Machado, Alice Carvalho e João Garcia. Reservas — Zilda Wilner, Matilda Grodetzky, Roberto S. Lorca, Gilsa Almeida.

Vôo das 9 horas — acompanhantes: Paulo Dionísio, Agenor R. Silva, Dirce Ferraz, Josef Kyjosky, Carmino Giordano, Washington Rodrigues, Ivete Antunes Rezk, Agenor Lopes, Marco Aurélio, Maria Rosane, Fausta Melo e Sousa, Marília Orsolon Correa, Nilza Alves Brolo, Gessé T. Carvalho, Rosa Clemente Bustamante, Nelson S. Mendonça. Reservas — Gerson Castro, Elza Lopes Cassiles, Maria Leda de Carvalho Moura, Bráulio M. S. Araujo, Maria S. Boa Morte.

Vôo das 13 horas — acompanhantes: Antônia Francelina Mota, Tereza Ventura, Paulo Roberto, Jandira Santos, Adilson A. Sousa, Francisco Siqueira, Elma Gonçalves Abrantes, Ilídio Abreu Araújo, Edmundo Alves, Maria Lúcia P. Maciel, Nazaré Lourenço Silva, Osório Marques, Amélia P. Peixoto, Maria F. Oliveira, Nilza V. Carvalho. Reservas — Antônio J. Silva Leite, João Portela Esteves, Cirene M. Siqueira.

Vôo das 15 horas — acompanhantes: Luci Cardos Manfreide, Luzia A. Teixeira, Francisco Adonias, Alair Brito Lopes, Eunice M. Sousa, Jorge Belazze Passos, Manoel D. Vasco, Nilza F. Pina, Luís Carneiro, Maria A. Silveira, Helena C. B. Luizi, Zuleica S. Santos, Carmelita Santos, Inácia A. Valente, Newton Magalhães. Reservas — Adelaide Tairovich, Valter D. Freitas.

# MAIORES AS EXPORTAÇÕES DE MANUFATURAS

ESTRADA PAVIMENTADA, ESTRADA QUE SE PAGA

# NÃO BASTA ABRIR ESTRADAS PELO BRASIL, PRECISAMOS PAVIMENTAR NOSSAS RODOVIAS

**O Brasil cerra-fila nas estatísticas rodoviárias — Numeros desoladores e quilometragem insignificante — A pavimentação abre caminho para o progresso e a prosperidade — Metas que devem ser vencidas mais ràpidamente**

O problema do transporte no Brasil é um problema permanentemente na ordem do dia, não só pelas lamentáveis deficiências que emperram durante anos o desenvolvimento dos sistemas ferroviário rodoviário, marítimo e fluvial, como também pela presença de enormes distâncias a vencer, multiplicando barreiras e dificuldades entre os centros produtores e consumidores. O nosso atraso é de tal ordem que o esfôrço do atual Govêrno, quando transferido para o terreno dos números e estatísticas, perde completamente sua expressão, tão atrazados nos encontramos diante das demais nações.

No setor rodoviário, principalmente a disparidade dos números é desoladora, fruto do marasmo em que vivemos durante quase duas decadas. Entre o aparecimento da Rio-Petrópolis e a inauguração da Rio-São Paulo existe um vácuo, onde não se encontra a construção ou pavimentação de nenhuma estrada importante. E de 1947 para cá que o Poder Público despertou, concentrando cada vez mais os seus esforços na expansão da rêde rodoviária nacional. Mas se esta reação merece louvores, também não chega a despertar entusiasmo pois o ritmo de pavimentação em nenhum momento soube acompanhar esta política de recuperação. Pavimentamos pouquíssimo sem perceber que a pavimentação é uma verdadeira inversão de capital, proporcionando juros altos e rápidos, economizando no tempo nos freios e no desgaste do material rodante. Prosseguimos naquele passo de tartaruga, responsável pela posição de inferioridade das estradas brasileiras no conceito universal.

Por isso mesmo a publicação de um interessante e documentado estudo no número de 7-11-1958 da revista "VISÃO" intitulado: "Não basta abrir estradas — é preciso pavimentá-las" merece a atenção de todos os brasileiros e, muito especialmente, dos nossos governantes. E um trabalho que encerra lições dignas de atenção.

### AS CIFRAS DESOLADORAS

Principiemos pelas cifras, pelas estatísticas. Segundo «VISÃO», o Brasil possuia no ano de 1947 o total insignificante de 1.646 quilômetros pavimentados. Dez anos depois, em 1957, êsse total ainda era de apenas 4.641 quilômetros, o que vale dizer que pavimentamos sòmente 3.000 quilômetros em dez anos. A média de 300 quilômetros por ano é realmente irrisória para um país de nossa extensão territorial e em pleno surto de industrialização.

Com esta quilometragem de pavimentação não podemos ambicionar qualquer confronto com os Estados Unidos, Canadá ou países europeus. A comparação deve ser buscada aqui mesmo na América Latina, onde o padrão rodoviário infelizmente é dos mais baixos. E o que acontece, então? Encontramos a Argentina com 12.400 quilômetros, o México com 24.739, a Venezuela com 7.029 e o Peru com 4.581. O confronto se torna mais contristador, conforme bem acentua a revista, quando a comparação da quilometragem pavimentada é feita em função da área territorial de cada país.

O gráfico de Erkki Behm dá a idéia da nossa inferioridade. O Brasil possui menos quilômetros de estradas pavimentadas, por 1.000 km2, do que todos os países da América Latina de grande extensão territorial. A única exceção é a Bolívia, que por diferença mínima não nos ultrapassa. Na América Central, Cuba, por exemplo, com seus 114,5 mil quilômetros quadrados de área territorial — um pouquinho mais do que Pernambuco — dispõe de 8.050 quilômetros pavimentados. O Brasil, com seus 8 milhões e meio de quilômetros quadrados, contenta-se em dispor de apenas 4.641 quilômetros de estradas pavimentadas,

*O Brasil tem menos quilômetros de estradas pavimentadas, por 10.000 km2, do que todos os países da América Latina de grande extensão territorial. A única exceção é a Bolivia*

o que vale dizer que tôdas as estradas brasileiras poderiam dar a Pernambuco apenas a metade da quilometragem pavimentada que os cubanos possuem...

### PAVIMENTAÇÃO, SINÔNIMO DE PROGRESSO

«VISÃO» considera a pavimentação como sinônimo de progresso, e está muito certa. A revista aponta para os exemplos da Via Dutra, da Anchieta, da Anhanguera e da Rio-Belo Horizonte, onde as indústrias dia a dia vão brotando à margem da estrada pavimentada, sacudindo a mesmice de cidades decadentes, transformando a pasmaceira em atividade comercial e industrial. As chamadas «cidades mortas» do Vale do Paraíba aí estão, em pleno ressurgimento, desde a construção da Via Dutra.

Pavimentação significa facilidade no transporte de tôda espécie de produtos e mercadorias, representa novas oportunidades no campo das viagens e turismo. A estrada pavimentada é a artéria preferida para o escoamento e circulação das riquezas, aquela por onde o dinheiro corre perferencialmente. Ela é também a defesa do patrimônio particular e oficial, proporcionando economia de peças, gasolina e óleo, aumentando a vida util dos veículos. Números levantados por «VISÃO» indicam que nas estradas brasileiras a vida média de um caminhão é de 3 anos, enquanto nas rodovias pavimentadas esta vida pode ser prolongada até 8 anos.

### EM UM ANO A PAVIMENTAÇÃO SE PAGA

Um dos argumentos mais primários e superficiais, responsáveis pelo nosso atraso em matéria de pavimentação, é o argumento simplório do custo, do encarecimento da estrada pavimentada. Sem entrarmos na questão do pedágio, nem sempre exequível, mas que em vários casos pode ser fàcilmente oficializada, pagando a pavimentação e auxiliando a conservação das estradas — as Vias Anchieta, Anhanguera e Bandeirante, em S. Paulo, estão se pagando e conservando pelo pedágio — vale a pena reproduzir, literalmente, aquilo que nos diz e que nos prova a revista «VISÃO», sôbre o assunto.

«A economia anual que uma estrada pavimentada representa para a região que serve, em geral equivale ao custo total de sua pavimentação, segundo cálculos de engenheiros do DER paulista, para o famoso trecho Capão Bonito a Ribeira, na Rodovia S. Paulo-Paraná, pelos desvios do calamitoso Banhado Grande, entre Guapiara e Apiaí. O desgaste do material rodante, atrasos na entrega de mercadorias, avarias, tempo e outros fatores, em doze meses, elevar-se-iam a soma equivalente ou maior do que a que seria despendida com a pavimentação do trecho de pouco menos de cem quilômetros da estrada.

Aliás, Banhado Grande é um símbolo e justifica a tese desta reportagem. Não basta abrir estradas. E' indispensável pavimentá-las, uma vez atingida determinada intensidade de tráfego. Banhado Grande, que surge constantemente no noticiário da imprensa de S. Paulo e dos Estados sulinos, fica na Estrada Apiaí-Guapiara-Capão Bonito, ao Sul do Estado bandeirante. O trecho Apiaí a Capão Bonito tem 94 quilômetros de extensão. Em dezembro de 1956 (época das chuvas na região), o Banhado estava em obras. Calcula-se que êsse trabalho sòmente será concluído daqui a dois anos.

O tráfego foi desviado por Araçaiba-Ribeirão Branco-Itapeva-Capão Bonito, num total de 161 quilômetros, aumentando de 67 quilômetros a ligação Apiaí-Capão Bonito. Via única, tortuosa, cheia de atoleiros, frequentemente paralisa o trânsito dos caminhões que procedem dos três Estados sulinos na época das chuvas. Passam 600 caminhões de carga por dia.

Segudo apurou o repórter Carlos de Freitas, mesmo calculando-se numa base otimista de 500 caminhões, o prejuízo com os gastos de veículos naquele trecho de 161 quilômetros sobe a 1 milhão e 250 mil cruzeiros por dia. Isso porque é de 500 cruzeiros a despesa — hora de um caminhão de 8 toneladas, computados todos os gastos e mais os juros de 10% ao ano sôbre o capital, para a rotação de 100 mil quilômetros, e ainda um valor residual negociável. A velocidade média dos caminhões no trecho em questão é de 30 quilômetros por hora. Cada caminhão gasta 5 horas, no mínimo, para percorrê-lo, ou seja, 5 vêzes 500 cruzeiros.

Em um ano a importância total eleva-se a 450 milhões de cruzeiros, o que representa soma mais do que suficiente para pavimentar aquêle trecho.

### UM OLHAR PARA O FUTURO

E' justo que se registre o esfôrço governamental para superar êste estado de coisas. A promulgação da Lei 2.975, alterando a legislação sôbre combustiveis e lubrificantes liquidos e gasosos, triplicou a receita proveniente desta tributação e abriu novos horizontes ao investimento rodoviário, já que 75% do montante de sua arrecadação se destina aos programas rodoviários. A lei também determina ao DNER e departamentos estaduais uma intensificação nos trabalhos de pavimentação.

A partir de 1957, portanto, foi intensificado o plano de pavimentação do Govêrno, com grande inversão de capitais e grandes esperanças. A previsão nacional para 1962 é de mais 5.656 quilômetros pavimentados, o que nos daria um total de 10 mil quilômetros de estradas federais pavimentadas. A recuperação é sensível, realmente, mas ainda não satisfaz a todos aquêles que sonham com um sistema rodoviário à altura da projeção que o Brasil desfruta no hemisfério.

E' preciso que todo êste louvável esfôrço atual não seja encarado com demasiado otimismo, adquirindo caráter ilusório e disfarçando a grande distância que ainda nos separa de uma quilometrage pavimentada decente, à altura das exigências e ambições do país. Para que o atual esfôrço seja redobrado, torna-se necessário que os nossos homens públicos tenham em mente três coisas: o investimento rodoviário é um investimento eminentemente anti-inflacionário; não basta abrir estradas, é preciso pavimentá-las: a pavimentação se paga em prazo curto e vantajoso. Com êstes três princípios como diretiva, o Brasil deve encarar sèriamente o seu problema rodoviário, procurando fugir à situação desoladora em que nos atolamos.

A meta de 1962 é alvíçareira, mas não basta. Lembremos as palavras de «VISÃO», fechando seu estudo sôbre o problema: «Ficaremos então com um total de 10 mil quilômetros de estradas federais pavimentadas, ou seja, menos da metade da quilometragem pavimentada do México, atualmente. E o México tem metade da população do Brasil, um quarto da área — e um território ainda mais acidentado do que o nosso».

## Excedentes criam possibilidades: US$ 150.000.000

**— O Brasil já tem possibilidade de exportar cêrca de 150 milhões de dólares de produtos industriais e se encontra em caminho de ir alterando sensìvelmente a estrutura de suas exportações, onde a produção industrial cresce de importância de ano a ano, são as conclusões extraídas dos estudos e pesquisas já realizadas pelo Grupo de Trabalho criado pela Confederação Nacional da Indústria para elaborar as diretrizes de uma política de exportação de manufaturas.**

A existência dêsse excedente exportável, num país com um mercado interno em expansão e com uma população de mais de 60 milhões, é a recompensa pelo esfôrço empreendido pelo Govêrno e a iniciativa privada no sentido de tornar o Brasil um país industrial e, o ano passado, conforme acentuou o ministro José Maria Alkmim em nota publicada há dias, não obstante a queda nas exportações de café, houve um aumento nas vendas dos demais produtos, entre os quais ao lado do açúcar, cacau, etc., figuram não poucos artigos manufaturados.

### EXCEDENTES EXPORTÁVEIS

Segundo os estudos já empreendidos pelo Grupo de Trabalho da C.N.I., as possibilidades de exportação de produtos manufaturados, calculando-se o dólar-convênio a Cr$ 64,28, seriam, para as diversas grandes classes, as seguintes: Bens de consumo — US$67.748.224; Bens de consumo durável — US$ .. 38.961.750; Bens de produção — US$34.413.053. Isso significa que a indústria de bens de produção entraria com cêrca de 24% das exportações de produtos manufaturados. Aos tecidos caberiam 21%, e à indústria metalúrgica, mecânica e de material elétrico (na classe dos bens de consumo durável) 20%.

### POTÊNCIA INDUSTRIAL

O fato é que, a partir da última guerra, vem o Brasil atravessando uma fase de expansão sem precedentes. Em pouco mais de uma década o nosso país se transformou numa potência industrial, em comparação com os demais países da América Latina. Muitos dos produtos que antes importávamos em grandes quantidades, estamos hoje produzindo o suficiente para cobrir o consumo interno e, mais ainda, sua produção começa a proporcionar excedentes que colocam na ordem do dia o problema da conquista de mercados no exterior. E' êsse, por exemplo o caso de um artigo como máquinas de costura cuja producão já excede o consumo interno em mais de 50 mil unidades. Antes importávamos cimento Portland; agora a indústria nacional já satisfaz às necessidades do país e começaremos a poder fornecer cimento a outros países.

Já exportamos, em pequena quantidade, ferro gusa inclusive para os EE. UU. A indústria automobilística nacional, dentro de alguns anos, quando chegarem a ser a quinta ou sexta potência automobilística no mundo, passaremos a exportar veículos. Quanto aos tecidos, a exportação foi reiniciada em princípios do ano passado, quando de muitos anos de interrupção e quebra dos laços criados durante a segunda Guerra. Já agora vamos reconquistando mercados, tanto em países subdesenvolvidos como em países industrializados.

### NOVA EXPANSÃO

As possibilidades apontadas pelo grupo de Trabalho da C.N.I., calculadas por baixo, com todo o realismo, são absolutamente viáveis e, certamente, se mostrarão ainda mais amplas com o desenvolvimento da indústria e a execução das medidas de ampliação do comércio exterior em que o Govêrno, secundado pela iniciativa privada, está empenhado.

# Panorama Econômico — NO BRASIL E NO MUNDO

## Planejamento Regional

Dia a dia vão surgindo novos exemplos de planejamento regional no Brasil. É uma tendência moderna dentro do próprio planejamento econômico, que ainda é uma novidade em nosso país. Muito positivo tudo isso, mas é preciso lembrar certos aspetos que não estão sendo observados e que por isso podem prejudicar essa orientação, meritória sob qualquer ponto de vista.

O Banco do Nordeste, a Comissão do Vale do São Francisco, a Superintendência do Vale da Amazônia e a programação da economia na Bahia, são exemplos de grande significação sôbre o desenvolvimento e o planejamento regionais. Diz-se mesmo que o que está sendo feito no Brasil, com suas peculiaridades, sua extensão etc., constitue uma experiência inestimável que servirá de orientação para o planejamento econômico de outros países. Há pouco tempo, no curso de Treinamento para o Désenvolvimento Econômico, realizado pela CEPAL aqui no Rio, o professor George Ahumada mostrou-sé impressionado pelos programas regionais brasileiros e acrescentou que com um pouco mais de coordenação dêsses planejamentos, dentro de um plano global, se poderia alcançar resultados realmente importantes para a economia nacional.

Agora mesmo, o DIARIO CARIOCA, divulgou muitos aspectos da Comissão de Defesa e Desenvolvimento Econômico do Vale do Itajaí. Mais uma tentativa de planejamento regional, no Sul desta vez. Entretanto, pelo fato mesmo de que esta tendência está se generalizando, é que achamos ser chegada a hora de ser incluído nesse processo um elemento novo: a coordenação do planejamento e desenvolvimento regional do Brasil. Colocar o problema ém têrmos nacionais. O planejamento regional não dévé ser, exclusivamente, uma decorrência das necessidades de uma região, mas também, e talvez principalmente, de sua participação no conjunto. É preciso, por exemplo, que os estudos técnicos para o orçamento da União tenham em vista os planos regionais. É preciso também um entrosamento cada vez maior de governos estaduais para a formulação de planos regionais cada vez mais amplos.

D. C.

### Impôsto de Renda: mais 30% em 2 anos

A arrecadação do impôsto de renda no exercício de 1957 foi de Cr$ 29 bilhões, não sendo atingida a previsão orçamentária, apesar de ter sido ultrapassada a arrecadação de 1956, em Cr$ 3,4 bilhões, ou seja em ... 13,3%.

A previsão orçamentária para a arrecadação do impôsto de renda neste ano é de Cr$ 37,7 bilhões, ou seja mais 8,7 bilhões do que foi arrecadado em 1957 e mais 12,1 bilhões de arrecadação de 1956, que foi de 25,6 bilhões. A previsão para êste ano fixa a arrecadação do impôsto de renda em 35% de tôda a arrecadação tributária da União.

Êste ano, a Divisão do Impôsto de Renda deverá arrecadar ainda, além dos 37,7 bilhões previstos, mais 9,6 bilhões assim distribuídos: 6,2 bilhões de adicionais para o reaparelhamento econômico; 1 bilhão de lucros extraordinários; 2 bilhões de dívida ativa e 454 milhões de multas, o que perfaz um total de 44,4 bilhões a serem arrecadados por aquela Divisão.

Até o ano de 1956 o total do impôsto de renda arrecadado ultrapassava a qualquer um dos outros tributos arrecadados no país. No ano passado, entretanto, com a reforma efetuada no impôsto de consumo, a arrecadação dêsse tributo superou à arrecadação do impôsto de renda.

### Normas de contabilidade para as refinarias

O Conselho Nacional do Petróleo iniciou uma fase mais positiva na tarefa de conseguir uma padronização nas normas de contabilidade das refinarias. Um Grupo de Trabalho, composto de elementos não só do Conselho, mas de contadores das refinarias da Petrobrás e particulares, estudou as normas de contabilidade a serem usadas, enquadradas dentro das linhas gerais preconizadas no "Outline of Petroleum Industry Accounting" elaborado por um grupo de peritos do "American Petroleum Institute" e publicado em 1954.

O plano foi dividido em duas etapas, distintas e entrosadas a saber:

a) Plano de Contas
b) Plano de Centros de Custo

E' a primeira parte dêste plano que foi aprovada, já, pelo Plenário do Conselho Nacional do Petróleo. Quanto ao Plano de Centros de Custo, o CNP vai examinar possíveis sugestões das refinarias, em vista da diversidade dos processos industriais usados por cada uma, com reflexos sôbre os custos.

Com a padronização poderão os órgãos governamentais, em futuro próximo, comparar mais fàcilmente, o custo de cada operação de refino e desta forma consolidar a política econômica para refinação.

### Abacaxi: industrialização para exportação

A industrialização do abacaxi, a fim de exportar o produto sêco e congelado, será levada a efeito na Paraíba por um grupo de capitalistas japoneses, que já vem atuando naquele Estado na pesca da baleia. Neste sentido o sr. Takeo Satou, representante do referido grupo financeiro, esteve conferenciando com o governador Pedro Gondim, o qual assegurou todo o apoio governamental à iniciativa.

O abacaxi da Paraíba, apesar de ser produzido em grande escala, é exportado apenas para a Argentina, e assim mesmo sòmente «in natura». Com a industrialização planejada, a fruta será exportada sêca para os Estados Unidos e congelada para os países europeus e demais mercados americanos.

### Missão iugoslava Amanhã em São Paulo

A missão iugoslava, que chegou ao Rio na semana passada, chegará amanhã a São Paulo a fim de estabelecer contatos com elementos do comércio, indústria e lavoura daquele Estado. Aqui, no Rio, o sr. Barbalic, chefe da delegação de comerciantes e industriais da Iugoslávia, fês uma palestra sôbre o intercâmbio comercial entre seu país e o Brasil, na Associação Comercial.

A posição da balança comercial da Iugoslávia vem se apresentando difícil há vários anos. Em 1955 as exportações correspondiam apenas a dois terços e às vêzes a metade das importações. Os recursos em divisas para enfrentar o déficit são limitados, consistindo principalmente nas receitas do turismo. Como êste apresentasse limitações, cuidaram as autoridades, em 1956, de adotar medidas destinadas à melohria da situação cambial. A situação melhorou e a exportação chegou a cobrir 68% das importações. Já em 1957 o déficit voltou a aumentar e nos nove primeiros meses do ano, como assinala «Conjuntura Econômica», de janeiro, apenas 55% das importações puderam ser cobertas pelas exportações.

Para enfrentar a crise o Govêrno esforçou-se, com certo êxito, para aumentar a exportação. A industrialização crescente favoreceu a venda de produtos manufaturados, que já representa um terço de tôda a exportação. Pela primeira vez em 1957 figuraram nas listas das mercadorias enviadas para o exterior produtos metalúrgicos e químicos. Outro ponto que está dificultando o desenvolvimento das trocas é o sistema cambial e monetário, particularmente a multiplicidade das taxas cambiais.

### Argentina: impôsto sôbre combustíveis

BUENOS AIRES, 8 (FP) — O govêrno decidiu estabelecer um impôsto nacional de 20% sôbre os preços da gasolina de aviação, e de 5% sôbre os preços da gasolina de 100 a 130 octonas. Êsse novo impôsto tem por fim criar fundos para o desenvolvimento da aviação civil e comercial. Apesar dêsse aumento, diz o decreto, o preço do combustível para a aviação será ainda inferior na Argentina aos preços pedidos na maior parte do mundo.

### Producão de Petróleo na Argentina aumenta

BUENOS AIRES, 8 (UP) — A produção de petróleo na Argentina, durante 1957, foi de .. 4.656.000 metros cúbicos, superando à cifra de 4.153.360 metros cúbicos, segundo uma informação patrocinada por «Yacimientos Petroliferos Fiscales».

Assinala a emprêsa que uma produção maior é possível, pois, como os poços terminados em Madrejones e Campo Duran, poderia ser incrementada em 4 milhões de metros cúbicos a mais, se o transporte fôsse em condições.

### Suécia-URSS: novo acôrdo

Foi firmado em Estocolmo um acôrdo comercial sueco-soviético, que prevê para 1958 um intercâmbio quase sem variações, com relação ao ano anterior.

As cotas de importações suecas somam cêrca de 160.000.000 de coroas (Cr$ 2.400.000.000), incluindo 100.000.000 de coroas (Cr$ 1.500.000.000) de combustíveis sólidos líquidos, ou um volume inalterado de 900.000 toneladas de petróleo e de .. 150.000 toneladas de carvão e coque.

Se estabeleceram cotas maiores para minério de cromo .. (50.000 toneladas), minério de manganês (20.000 toneladas) e ligas de ferro (5.000 toneladas). Constam, além disso produtos de exportação russos tradicionais, tais como asbesto, concentração de apatita, zinco, alumínio e conservas de pescado e crustáceos. Se fixaram novas cotas para 2.000 toneladas de toluol e 20.000 toneladas de sais de potássio.

As exportações suecas previstas possuem um valor de cêrca de 155.000.000 de coroas (Cr$ 2.325.000.0000) e compreendem equipamento industrial de 70.000.000 de coroas (Cr$ .. 1.050.000.000), 1.000 toneladas de arenque salgado, 20.000 couros sem curtir, 10.000 toneladas de celulose viscosa, 6.000 toneladas de celulose raion e .... 10.000 toneladas de ferro.

### Indústria em Alagoas produz dois bilhões

A produção industrial de Alagoas deve alcançar, atualmente, mais de dois bilhões de cruzeiros por ano. Em 1955 saíram do parque manufatureiro alagoano 1.965 milhões de cruzeiros de mercadorias, sendo 1.055 milhões de produtos alimentares, 758 milhões de têxteis, distribuindo-se o restante por diversos setores fabris. Estavam em atividade 474 estabelecimentos (exclusive as unidades que ocupavam menos de cinco pessoas), empregando 19.032 pessoas, das quais 17.038 operários. Mais de 50% do operariado (9.285) trabalhavam na indústria têxtil.

Embora o município de Maceió apareça como o primeiro centro manufatureiro do Estado, sua quota de produção não revela o mesmo grau de concentração industrial verificado em outras Unidas brasileiras. Em 1955, ano a que se referem os levantamentos feitos pelo IBGE, a Capital alagoana estava produzindo 462 milhões de cruzeiros, ou seja, 23,5% do total estadual. No mesmo ano, Rio Largo produziu 305 milhões (15,5%). Tanto neste como naquele, é flagrante o predomínio da indústria têxtil.

Outros centros industriais de Alagoas figuram com resultados apreciáveis, como é o caso de Atalaia (132 milhões de cruzeiros em 1955), São Miguel dos Campos (129 milhões), São José da Lage (127 milhões), Murici (90 milhões), Capela (81 milhões), Capela (81 milhões), Viçosa (86 milhões) e ainda União dos Palmares, São Luís do Quitunde, Delmiro Gouveia e Penedo, todos com resultados superiores a 50 milhões de cruzeiros anuais. Vários outros municípios apresentam parcelas substanciais, cabendo registrar a participação que a indústria açucareira tem nos quadros fabris do Estado.


Venda de "MOVIMENTO"

CAMISAS ESPORTE

Camisas esporte em Linho, Albene, Zefir, Tricoline, etc.

ARTIGOS DE ALTA QUALIDADE POR PREÇOS POPULARES

CAMISARIA PROGRESSO

RUA DA CARIOCA, 54 — Loja, 1.º e 2.º andares
RUA SILVA JARDIM, 1 e 3 (Esq. da Praça Tiradentes)



O MUCUS DA ASMA DISSOLVIDO RAPIDAMENTE

Os ataques desesperadores e violentos da asma e bronquite envenenam o organismo, minam a energia, arruinam a saúde e debilitam o coração. Em 3 minutos, Mendaco, nova fórmula médica, começa a circular no sangue, dominando ràpidamente os ataques. Dêsde o primeiro dia começa a desaparecer a dificuldade em respirar e volta o sono reparador. Tudo o que se faz necessário é tomar 2 pastilhas de Mendaco às refeições e ficará aliviado da asma ou bronquite. A ação é muito rápida mesmo que se trate de casos rebeldes e antigos. Mendaco tem tido tanto êxito que se oferece com a garantia de dar ao paciente respiração livre e fácil rapidamente e completo alívio do sofrimento da asma em poucos dias. Peça Mendaco, hoje mesmo, em qualquer farmácia. A nossa garantia é a sua maior proteção


**INSTITUTO DE PREVIDÊNCIA E ASSISTÊNCIA DOS SERVIDORES DO ESTADO**

**Departamento de Aplicação de Capital**

**Concorrência Pública**

**Edital n.º 22/58**

**FORNECIMENTO DE FERRO EM VERGALHÕES PARA AS OBRAS DO IPASE EM BRASÍLIA**

O Presidente da Comissão de Concorrências do Departamento de Aplicação de Capital do IPASE, criada pelas instruções n.º 41, de 2 de junho de 1956, faz público, para conhecimento dos interessados, que, conforme Edital n.º 18/58, publicado no «Diário Oficial» de 31 de janeiro próximo passado, às fls. 2.077, será realizada Concorrência Pública às 14,00 horas do dia 14 de fevereiro corrente, para fornecimento de ferro em vergalhães para as obras do IPASE, em Brasília.

Rio de Janeiro, 3 de fevereiro de 1958.

COMISSÃO DE CONCORRÊNCIAS DO DC
HENRIQUE JOSÉ PEDERNEIRAS LINNEMANN
Presidente da Comissão


DOENÇAS NERVOSAS E MENTAIS
DR. LUIZ FRAGA
Complexos — Insônias — Mêdo — Angustia — Peturbações Sexuais no homem e na mulher
Diàriamente, das 14 às 19 horas, à Rua Senador Dantas, 76, 4.º and.
Tels.: 42-3381 — 27-3680
Em Petrópolis: Aos sábados das 14 às 19 hs. Av. 15 de Novembro, 956



*Virtuoses ou principiantes...*
*Turbilhão de sons ou notas soltas e indecisas... mas sempre em expansão sonora, melodiosa e límpida que sòmente podem oferecer os*

PIANOS
de marcas famosas, das melhores procedências em exposição na
CASA GARSON

- De armário ou de cauda
- Diversos estilos
- 88 notas e 3 pedais
- Cêpo de metal e cordas cruzadas
- À vista ou a prazo, nas melhores condições

Vega Publicidade

Casa Garson
Uma garantia real para as suas compras
URUGUAIANA, 105/9 — OUVIDOR, 137
EXCLUSIVAMENTE

PRIMEIRO PLANO — P. M. C.

# Cartoladas

EM MATÉRIA de futebol, posso dizer, sem falsa modéstia que sou um homem experimentado. Tanta coisa tenho visto, desde os meus oito anos até hoje, que, pràticamente, nesse terreno, não existem para mim possibilidades de surprêsa. Por mais estranho que fôsse um acontecimento registrado no setor do futebol, quase fatalmente se enquadraria dentro de um dos esquemas da minha experiência. Posso dar exemplos, poucos, mas ilustrativos: uma vez, vi o zagueiro Pavão matar uma bola com a cabeça, dar um drible de corpo e escorregar um passe macio para Dequinha; vi Escurinho cutucar a bola com o pé esquerdo e arrematar inapelàvelmente com o direito; vi o Leônidas do América subir no ar com Castilho e, simultâneamente, puxar a camisa do goleiro com mão esquerda, dar-lhe uma cotovelada com o braço direito, cuspir-lhe nos olhos e marcar o gôl (consignado pelo juiz) de cabeça; vi Quarentinha a um metro e meio do arco vazio emendar a bola a dois metros acima do travessão; vi, em 1950, o excelente quadro brasileiro paralisado diante do escrete uruguaio; vi, no passado, o famoso juiz argentino Oscar Sanchez Diaz apitar um jôgo inteiro corretamente; vi um jogador sueco trocar de calção durante a partida e dentro do campo; vi Paulinho, filho de Quiné, fazer cinco tentos num jôgo decisivo; vi (nos jornais) a agressão de Silvio Pacheco a Carlito Rocha; vi o juiz (e pugilista) Ari Martini interromper a partida que apitava, aplicar um sensacional balão num torcedor que o insultara, e retornar tranqüilamente ao jôgo; vi, no futebol da várzea, um ponta-direita tirar uma faca de dentro da meia e, brandindo a arma, passar por seu marcador e fazer o gôl; vi, nesse mesmo jôgo da faca, o juiz ficar perplexo, porque as regras não se referiam à circunstância extraordinária...

....Poderia continuar lembrando indefinidamente fatos tão surpreendentes. Creio, no entanto, que chega. O leitor já poderá ter uma idéia de como seria difícil espantar-me diante dum acontecimento esportivo; por absurdo que fôsse.

Pois confesso que recentemente caí das nuvens duas vêzes. Quando começaram a surgir os primeiros rumores de que a CBD estava disposta a apontar o sr. Flávio Costa para técnico do selecionado brasileiro, não acreditei. Devia ser onda ou informação errada. Daí uns dias, bumba, com o perdão da palavra, fiquei bêsta. Os cartolas realmente queriam o sr. Flávio Costa.

O meu segundo tombo ocorreu hoje, ao acordar para ler num matutino a CBD havia indicado o sr. Zezé Moreira para o posto de técnico. Essa não! Pensei tratar-se de vergonhosa barriga, e fui verificar a notícia em outros jornais. Era verdade. Parecia pirraça mas era verdade. Felizmente, ao que se diz, o sr. Zezé Moreira, mostrando-se um moço de muito mais siso que os levianos cartolas, não aceitará sua indicação. Coisa que também entrará para a minha variada coleção de espantos.

ASTROLOGIA — Prof. Mirakoff

# Viaje, Pela Manhã

Hoje, 9 — As viagens serão convenientes na parte da manhã e também tratar de negócios de terras. Amanhã Quarto Minguante, às 20 horas e 26 minutos. As horas da manhã serão boas para consultas e para fazer experiências científicas.

ACONTECERÁ HOJE E AMANHÃ AO LEITOR:

Seguem-se as possibilidades felizes ou não de hoje e amanhã, com horas e números razoáveis para todos os leitores nascidos em quaisquer dia, mês e ano dos seguintes períodos:

PARA OS NASCIDOS

ENTRE 22 DE DEZEMBRO E 20 DE JANEIRO

Acontecimentos de maus augúrios, rompimentos e dissabores; 6, 7 e 9; 23, 88 e 99 (horas e números).

— Boas possibilidades, notícias agradáveis e negócios lucrativos principalmente à tarde. 10, 20 e 21; 28, 30 e 48 (horas e números).

ENTRE 21 DE JANEIRO E 18 DE FEVEREIRO

Negócios atrapalhados, inquietação e medo infundado, 13, 14 e 15; 31, 41 e 51 (horas e números).

— Dispêndio de energias, com coisas sem utilidade e disposição uxuriosa, 10, 17 e 18; 61, 71 e 81 (horas e números).

ENTRE 19 DE FEVEREIRO E 20 DE MARÇO

Favorabilidade em todos os assuntos, principalmente nos sociais. 1, 2 e 3; 10 20 e 30 (horas e números).

— Riscos de maus negócios contrariedades familiares e preocupações. 4, 11 e 12; 22, 29 e 30 (horas e números!

ENTRE 21 DE MARÇO E 20 DE ABRIL

Transformações mente mediúnica e acontecimentos estranhos, 7, 9 e 22; 52 54 e 76 (horas e números).

— Dissenções de amigos, contrariedades familiares e preocupações com o futuro, 14, 15 e 28; 50, 90 e 96 (horas e números).

ENTRE 21 DE ABRIL E 20 DE MAIO

Dia duvidoso, para os negócios arriscados. 8, 9 e 80; 90, 80 e 91 (horas e números)

— Disposição orgulhosa e facilidades em assuntos jurídicos ou financeiros, 5, 6 e 7; 32, 33 e 34 (horas e números).

ENTRE 21 DE MAIO E 21 DE JUNHO

Promessas irrealizáveis, decepções e mágoas, 9 20 e 21; 27, 82 e 30 (horas e números!.

— Pensamentos maus e nervosismo; a tarde será melhor, 8, 9 e 10; 35, 36 e 37 (horas e números)

ENTRE 22 DE JUNHO E 22 DE JULHO

Manhã favorável para viagens e imprópria para encetar novos negócios 12 13 e 14; 21, 31 e 41 (horas e números).

— Pensamentos maus e nervosismo; a tarde será melhor, 8, 9 e 10; 35, 36 e 37 (horas e números).

ENTRE 23 DE JULHO E 23 DE AGOSTO

Obstaculos em negócios A tarde e a noite serão de melhores auspícios socialmente. 5, 6 e 7; 32, 33 e 34 (horas e números)

— Perigos de desastres e grandes pesares por causa do outro sexo 1, 11 e 14; 3, 47 e 50 (horas e números!.

ENTRE 24 DE AGOSTO E 22 DE SETEMBRO

Faça seguros pessoais e encontrará alguma coisa que lhe dará satisfação; à tarde receberá notícias alvissareiras. 18, 19 e 20; 27, 28 e 38 (horas e números).

— Proteção de amigos poderosos, principalmente do outro sexo, 15, 16 e 21; 51, 61 e 71 (horas e números).

ENTRE 23 DE SETEMBRO E 21 DE OUTUBRO

Confusão psíquica, intrigas, maus atos os semelhantes, 1, 14 e 18; 52, 59 e 68 (horas e números)

— Probabilidades de realizações de bons negócios, 12, 13 e 17; 28, 31 e 54 (horas e números).

ENTRE 22 DE OUTUBRO E 22 DE NOVEMBRO

Manhã propícia, encontros agradáveis e disposição para viajar, 18, 19 e 20; 81 91 e 92 (horas e números!.

— Ganhos inesperados, encontros agradáveis e disposição generosa. 22, 23 e 27; 40, 50 e 60 (horas e números).

ENTRE 23 DE NOVEMBRO E 21 DE DEZEMBRO

Receberá notícias agradáveis de pessoas da família, 12, 13 e 17; 38, 49 e 78 (horas e números).

— Probabilidades para resolver negócios de alto montante, 2, 3 e 12; 78 93 e 96 (horas e números).

# Irene e Zezinho: Noivos

# Juscelino Não Deixará Ninguém Entrar no Seu Camarote

SOCIEDADE — Jean Pouchard

*Num banho de piscina no Glória, vemos as srtas. Regina de Davide e Mirian Attala. Vocês não as acham bom complemento para o cenário de uma piscina?*

CARTA-ABERTA AO MEU COLEGA IBRAHIM SUED — Meu caro Ibrahim: a sua insistência em me provocar e o seu esfôrço em diminuir o alcance de várias das minhas iniciativas, revelados com bastante assiduidade em "potins" publicados ultimamente em sua coluna, já se tornaram demais. Sempre o achei, e acho, um rapaz esforçado. Bom profissional no setor social e que realmente conseguiu — em certo sentido — indiscutível prestígio no jornalismo brasileiro. Sinto-me à vontade para lhe falar, pois sou talvez o único dos seus colegas que sempre prestigiou a grande maioria de suas iniciativas. É claro, portanto, que jamais temi a sua concorrência: há lugar para mais de um colunista social, no Brasil. Talvez lhe esteja fazendo "sombra" no colunismo. Se fôr isso apenas posso lhe dizer que assim é o jornalismo: com o tempo os profissionais mais antigos vão cedendo, queiram ou não, lugar para os novos. Assim é e assim sempre foi, sendo, portanto, nesse ponto, justificado o seu temor de ser ofuscado. Minha lista das "Dez Mulheres Mais Elegantes do Brasil" alcançou enorme sucesso, nacional e internacionalmente falando? Minha lista das "Dez Senhoritas Mais Elegantes do Brasil" teve repercussão muito maior do que a da sua? Disso não posso ser responsabilizado, a despeito do mérito (pouco) que me toca. São os leitores que julgam, e só êles devem julgar o que escrevemos, o que realizamos. Fôsse você minha "sombra" e não me apoquentaria eu trabalharia com mais afinco Desejo que você compreenda o que estou lhe dizendo. Sem qualquer intuito polêmico, pois polêmica não é colunismo, não me interessa e nela não entro. Deixe o ciúme de lado e ponha fim às intimidades. Afinal, nossos leitores são os mesmos, na sociedade. Francamente, não quero ser forçado a responder às suas críticas, o que poderia fazer à altura. Tanto as críticas como as insinuações. É tempo de parar. Neste sentido são os meus votos, caso contrário este seu amigo terá que falar. E é só. (as.): seu leitor de sempre Jean Pouchard.

♥

CONFIRMANDO um "furo" desta coluna a graciosa srta. Irene von Dellinghousen ficou noiva, ontem, do sr. José Alberto Gueiros.

♥

O PRESIDENTE Juscelino Kubitschek não comparecerá ao Baile de Gala do Teatro Municipal, e determinou que o seu camarote permaneça fechado.

♥

POSSO informar para vocês com segurança que se o general Amauri Kruel, Chefe de Polícia, confirmasse a proibição da venda de uísque nos bailes de carnaval, o Teatro Municipal, "High-Life" e Hotel Glória cancelariam os seus tradicionais bailes, programados para o reinado de Momo.

♥

LOGO mais sucederá mais um "grito de carnaval" no animadíssimo Clube Monte Líbano. A Escola de Samba do Salgueiro será o "show" programado para a noitada.

♥

AO contrário do que noticíamos a sra. Marise Graça Couto ainda não foi para Punta del Este, e talvez nem vá. Acho que não fica bem à morena sra. Graça Couto ficar espalhando para as suas amigas, viagens que sabe não ser possível realizar.

♥

O CASAL Leopoldo-Eunice Modesto Leal continua veraneando em Petrópolis e não pretende voltar ao Rio tão cêdo.

♥

A BARONESA von Thyssen, que estêve recentemente visitando o Brasil, está esperando a visita da cegonha.

♥

MAIS uma vez quero chamar a atenção de vocês para a elegância da sra. Rosita Thomaz Lopes. Trata-se de uma das poucas senhoras em nossa sociedade com gabarito e "charme" capaz de exibir com elegância modelos na linha saco.

♥

QUARTA-FEIRA, teremos um banho de piscina a fantasia no Hotel Glória. Nessa mesma noite o Copa programou um jantar-dançante também, na piscina, em homenagem aos artistas de Hollywood que chegarão nêsse dia.

♥

ENCURTANDO

O SR. e sra. Didu de Sousa Campos foram passar êste fim de semana em Corrêias. — O cronista Ronaldo Altillo vai colocar aliança na mão direita. — O simpático sr. Sérvulo Tavares está ficando, aliás com razão, um autêntico "papai coruja". — A charmosa sra. Lucianita Braen continua fazendo sucesso com o seu penteado à 1920. Ela fica ótima com aquela fita turquesa nos cabelos. — Depois que o sr. Chico Calmon de Brito foi suspenso do Itanhangá, está ponderando mais o seu vocabulário. — Para uma circulada em Punta del Este voou o casal Homero Sousa e Silva. — O "Casanova" foi assistir ao desfile da "Carina" e passou-se da sra. TSC para a sra. LC. — Hoje apresento para vocês uma completa reportagem no Suplemento do DIARIO CARIOCA, sôbre o espetacular desfile de quinta-feira no Copa.

♥

POR hoje é só. Amanhã, estarei novamente apresentando o meu programa na TV-Record. (Tudo O.K. novamente com minha Flor Azul). — Tchau.

## EFEMÉRIDES

9 DE FEVEREIRO

1715 — Nasce, em São Vicente (São Paulo), Gaspar Teixeira de Azevedo, depois Frei Gaspar da Madre de Deus.

1867 — Morre, em S. Gabriel, Rio G. do Sul, o general João Propício Mena Barreto, Barão de São Gabriel.

1894 — Morre, na Lapa, Paraná, o coronel Ernesto Gomes Carneiro.

1894 — Trava-se, em Niterói, o combate de Armação, entre revoltosos e as tropas fiéis ao marechal Floriano Peixoto

1912 — Morre, no Rio de Janeiro, João Lustosa da Cunha Paranaguá, marquês de Paranaguá.

1920 — Morre, em Petrópolis, Rivadávia Correia, político, jornalista, jurista. Foi deputado em várias legislaturas, senador federal, ministro de Estado e Prefeito do Distrito Federal.

MILOCA NA FOLIA

*"Mulher de 3ª Dúzia" (convidada) na Rádio Tupi*

RADIO E TV — Nestor de Holanda

# Demônio ou Santo?

A MOÇA Graciete Santana, locutora, produtora, radioatriz, publicista, comentarista, repórter, etc., etc., anda realizando "enquête", para saber (e divulgar pela "Revista do Rádio") se o Irmão Zarur, da Emissora da Boa Vontade, née Mundial, é santo ou demônio. Queria que êste pecador respondesse à coisa. O pecador não respondeu nada, mesmo porque isso não é coisa que se pergunte.

O Irmão Zarur não é demônio nem santo Conheço bem os santos, os demônios e o Irmão Zarur. São completamente diferentes e não há dificuldade em distingui-los Quem não souber a diferença que existe entre um elefante e um piano, acaba adquirindo um piano, pensando que é elefante...

Os demônios estão no inferno; os santos estão no céu e o Irmão Zarur está em tôdas. E' um moço bom, muito amigo, que nasceu no Engenho de Dentro e se fêz profeta em sua terra Seu nome todo é Alziro Zarur. Êste Zarur é o maior admirador que o Alziro tem e vice-versa. Amam-se. Um, para o outro está acima de qualquer santo ou de qualquer demônio. Em cada número da "Revista da Boa Vontade" há, no mínimo, dúzia e meia de fotografias do Zarur ou do Alziro. Há uma nova revista — esta para crianças — que deve ser, também (ainda não a vi), outro "Alziro Zarur ilustrado" E' êle o melhor auto-presidente desta praça, função nova no mundo, criada por êle mesmo, para uso pessoal e intransferível E, como o Irmão em foco precisava, havia muito, de um microfone às suas ordens, nasceu para bem de todos e felicidade geral da Nação, a emissora da Boa Vontade, na qual os programas do Zarur e do Alziro são intercalados por algumas apresentações, tôdas sem maiores conseqüências.

Sou amigo atento e obrigado do Irmão que essa gente pensa que veio de Marte. Nos velhos e bons tempos em que não queriam saber se êle acendia velas a Deus ou ao diabo, era um camarada que andava nas ruas, normalmente, como qualquer um de nós. Depois, não sei mais o que aconteceu com êle. Deve ter decorado a Bíblia e "A gíria brasileira" do Prof. Antenor Nascentes. Hoje, mistura uma coisa com outra e manda tudo para os ares, através das ondas médias e curtas da estação que o Anjo da Guarda de Vitor Costa mandou que êle vendesse à Legião da Boa Vontade.

Tenho para mim, com meu jeito pagão de pensar, que tudo o que o Irmão Zarur faz, no rádio ou fora dêle, é uma espécie de certos remédios caseiros, preparados com ervas: se não fizer bem mal não faz. Em outras palavras: não fede nem cheira, o que o impede de ser Satanás, pois êste, segundo o testemunho dos que já o viram, fede a enxôfre. Devo dizer, por conseguinte, que não encontro motivos claros para combater o Irmão Zarur e suas graças muito engraçadas mesmo assim como não acho jeito de segui-lo, piedosamente, em suas deprecações encaminhadas ao Todo Poderoso. E, de minha parte, só movimentaria uma campanha contra êle, se, por exemplo, tivesse um canal de estação de rádio arrendado de outro país e quisesse tomar, para mim o canal exclusivo da PRA-3...

Apesar de tudo isso, fiquei interessado agora em saber se o Irmão Zarur é demônio ou santo. Ou êle é santo como diabo ou é demônio prá chuchu. Vamos aguardar portanto, a pesquisa que a moça Graciete está realizando num trabalho que devia ser feito pelo IBOPE.

E faço votos sinceros para que, em caso de santidade a jovem Santana ofereça um coquetel à imprensa, na festa da canonização.

### Itinerário

NO GRANDE Teatro Infantil: às 14 horas, a peça "Os três amigos", de Lígia Nunes. • O TV DE VANGUARDA, às 22.10, no Canal 6, com "Os grandes negócios do velho Joe" de Paddy Chajefsky, em adaptação de Walter G. Durst. • As 20 horas, na mesma emissora, a peça "Marraio, feridô sou rei", de Carlos Lage. • JOSÉ FERNANDES escrevendo "Quando a música faz sorrir" • "A retreta começa às 9", para a Eldorado • FESTIVAL de artistas de rádio, amanhã, no Teatro Carlos Gomes, em louvor a Momo. • DIRETAMENTE do Esporte Clube Parames, de Jacarepaguá, a Rádio Tupi transmitirá programa, a partir das 9.30

DOMINGO

CANAL 6 — 11,30: Sua manhã de domingo; 12,00: Programa de carnaval; 12,30: Clube do guri; 13,35: Divertimentos musicais; 14,00: Grande teatro infantil; 15,00: Filme de longa metragem; 18,00: Atualidades francesas; 18,15: Tele-entrevista; 19,00: Convite à musica; 19,20: "A Voz da RCA"; 19,40: Tele-Jornal; 20,00: Teatro; 20,30: Resenha Esportiva; 21,05: Boliche; 21,35: "Ballet"; 22,10: TV de Vanguarda

CANAL 13 — 11,00: Cinema; 13,05: Meu cineminha; 13,30 eTatro; 14,20: Jornada esportiva; 17,45: Cine TV-13; 18,00: "Ginkana"; 19,00: Clube dos Gourmets; 19,30: Musical; 20,00: Teatro de varideades; 21,05: Angela Maria; 21,35: TV-RIO-Ring

SEGUNDA-FEIRA

CANAL 6: — 11,50: Abertura; 12,00: Radio Sequência G-3; 13,25: Esporte TV; 13,30: Tele-Vespertino; 14,00 Filme; 15,50: Horóscopo da semana; 16,00: Vida e saú- Portugal em TV; 17,00: Sessão das cinco; 18,00: Bola de cristal; 18,25: "A estrela é o limite"; 18,55: O sítio do Pica-pau amarelo; 19,25: Audições; 20,00: Reporter Esso, 20,15: Entrevista; 20,35: O céu é o limite; 21,10: Ensaio geral; 22,05: Tele-jornal; 22,25: Grande teatro.

CANAL 13 — 17,30: Meu cineminha; 17,45: Cabelos em 3-D; 18,00 Reporter 13; 18,15: Manolengo; 18,40: Brincadeiras; 18,55: Grande circo do Arrelia; 19,50: Informativo; 20,10 Cine TV-13; 21,05: Sua música; 21,30: Carnaval; 22,00: O tipo da semana; 22,30: Ciência moderna; 22,50: Reporter 13.

CINEMA — Décio Vieira Ottoni

# "12 Homens e Uma Sentença"

12 Angry Men (Orion-Nova; United Artists). O problema discutido neste filme é de tal profundidade psicológica que produz no espectador, no final dos 95 minutos de sua projeção, a sensação de haver encerrado a última página de um dos mais vigorosos romances de Dostoiewski. E' também — e sobretudo — um filme construído com uma correção perfeita do ponto-de-vista do problema central e dos conflitos que êste problema provoca, desenvolvendo a sua progressão dramática dentro de um ritmo ajustado com perfeição e simplicidade raras quando se trata de um tema muito tentado pelo prosaísmo.

O principal problema de "12 Homens e uma Sentença" é decidir sôbre a culpa ou a inocência de um rapaz acusado de parricídio. Contra êle se contam inúmeras provas circunstanciais e duas testemunhas que disseram vê-lo ameaçar o pai e fugir após apunhalá-lo. O advogado não consegue destruir os argumentos do acusador público nem solidificar os alibis apresentados pelo seu estarrecido constituinte.

MAS o filme não se reporta diretamente ao julgamento no Tribunal, nem a episódios do crime, evitando assim uma boa dose de sensacionalismo. A câmara acompanha os 12 jurados durante as diatribes que se travam na sala secreta depois de uma breve advertência do juiz, explicando que se o condenassem por unanimidade êle, juiz, seria obrigado pela lei a condená-lo à pena máxima. Um voto "inocente" contra 11 opções pela culpa remetem o filme ao seu principal problema, que é a discussão da falibilidade da instituição do juri e os motivos peculiaríssimos que podem influenciar um corpo de jurados.

Na patética luta que se trava, vem à tona tôda a motivação psicológica que poderá induzir a erro os julgadores. Um a um, os jurados externam as razões pessoais que os levaram à convicção de que o acusado é o assassino. Os que se convenceram de que a argumentação da promotoria foi irrefutável se convencem, aos poucos, da falibilidade da defesa, e entram em crise de dúvida: pode ser o rapaz, mas poderia ter sido outro o criminoso. Os que têm ideias preconcebidas contra a juventude delinquente, à qual o adolescente se filiava, reduzem ao ponto-de-vista extremo, mas mesmo assim não fazem mais do que externar idiosincrasias pessoais para defender a tese da culpa. Finalmente reduzidos à tese de que o rapaz pode ser o assassino mas também pode ser, todos terminam por absolvê-lo.

O diretor Sidney Lumet, que vem da televisão e tem apenas 32 anos de idade, construiu, a partir do sólido "script" de Reginald Rose (de uma peça dêste autor para a televisão), um dos filmes mais vigorosos dêstes últimos tempos, desde a exposição coordenada e orgânica do melodrama equacionado até a sua solução final. Os diálogos, nunca narrativos conseguem, assim mesmo como manifestação das emoções, da mentalidade e da compleição íntima dos protagonistas, comunicar uma autenticidade rara ao expor vários conflitos de consciência em atrito numa sala. Tudo se faz com uma simplicidade tão real e espontânea, dentro de um clima de tal intensidade, que se tem a impressão de que os 12 protagonistas estão sendo submetidos ao julgamento de si próprios e que o verdadeiro personagem em julgamento não passa de uma vítima naquela batalha ferozmente travada na alma de cada um.

VIDA DIPLOMÁTICA — Pomona Politis

# Embaixatriz Briggs Vai Trazer a Filarmônica

A EMBAIXATRIZ Lucy Briggs, que é entusiasta da musica e do "ballet", prepara-se para receber a Orquestra Sinfônica de Nova Iorque, em março ou abril, com várias homenagens.

Louvemos a iniciativa da Embaixada Norte-Americana em trazer ao Rio essa famosa orquestra. De música sinfônica aliás, já andavam saudosos e precisados os nossos ouvidos

✪

O MINISTRO da Guatemala, srta. Francisca Fernandez Hall recebeu para agradável jantar (black-tie) em seu apartamento da praia de Botafogo, para as despedidas do general e sra. Nelson de Queiroz que seguiram ontem para o Paraná.

A êsse cordial encontro estiveram presentes o novo Embaixador da Guatemala e a sra. Alberto Herrarte o Ministro e sra. Roberto Arruda Botelho e o adido militar naval e de aeronáutica da Embaixada da Itália, general Emilio Olivieri — entre os convidados diplomáticos.

✪

PELOS CORREDORES DO CATETE — Prosseguem os boatos da ida do embaixador Hugo Gouthier para chefiar a Embaixada brasileira em Paris. O embaixador Carlos Alves de Sousa (ora naquela capital) teria sido sondado sôbre a sua ida para Buenos Aires em conseqüência da próxima aposentadoria do sr. João Muniz, nosso Embaixador na Argentina.

✪

RECEPÇÃO NA EMBAIXADA DA ITALIA — Os embaixadores da Itália, marqueses d'Ajeta, estão convidando para recepção comemorativa da chegada ao Rio do comandante Maner Lualdi que realiza uma viagem de monto'ano através o nosso continente Marcada para terça-feira dia 11, das 18 às 20 horas.

✪

EM GENEBRA, o embaixador Henrique de Sousa Gomes alugou bela residência e está recebendo com frequência

MESTIERI
MOVEIS FINOS
RUA BARATA RIBEIRO 345
ABERTO ATÉ 22 HRS.

SERA às 12 horas de amanhã (e não às 16 horas) a posse do ministro Fernando Ramos de Alencar no Departamento de Administração do Itamarati

✪

PARA TRATAR DO FESTIVAL HISTORICO DO CINEMA AMERICANO — Amanhã às 11 horas, haverá reunião na Embaixada dos Estados Unidos para detalhes do Festival Histórico do Cinema Americano, que o Museu de Arte Moderna do Rio de Janeiro promoverá em junho, com uma exposição de trajes, máquinas cenários músicas de filmes etc.

Estarão presentes o adido cultural da Embaixada sr. Morris; o chefe da Divisão Cultural do Itamarati, conselheiro José Osvaldo Meira Pena; o adido de Cinema da Embaixada sr. Charles Mertz; o secretário Mario Dias Costa; o diretor da Filmoteca do MAM e organizador do festival sr. Rui Pereira da Silva além do sr. Harry Stone

✪

A 16 VOARA para Genebra o ministro José Sette Câmara a fim de participar de uma conferência de Direito Marítimo a qual será presidida pelo embaixador Gilberto Amado

✪

EM CARACAS, acabam de ser nomeados novos representantes diplomáticos da Venezuela na América Latina. Para o Rio de Janeiro foi designado o ministro conselheiro, dr. Andrés Paul e o adido militar, coronel Efrain Ozório Belizário.

✪

DROPS

A 19 regressarão da Argentina o Embaixador da Espanha e a sra. de Suner. Nesta ausência, o ministro Ricardo Muñoz encarrega-se dos negócios de Espanha no Brasil. — A quem interessar possa: o endereço do embaixador Antonio de Faria, em Paris, é: 49, Avenue Marceau — O ministro Celso Raul Garcia, virá especialmente de Roma para acompanhar o chanceler Macedo Soares em sua próxima viagem à Bolivia. Ele esteve ao lado do Ministro do Exterior quando de demarches anteriores que resultaram no êxito de Roboré-Corumbá — O Conselheiro comercial da Embaixada da Tchecoslováquia e sra. Vlastimil Jansa passando uma temporada em Campos do Jordão. — Um jantar ontem na residência do diplomata e sra. Vladimir Murtinho serviu de ponto inicial à festa carnavalesca organizada pelo Secretário e sra. Mario Dias Costa — Entre a assistência no desfile "Carina" no Copa, o diplomata Rogério Corção era o mais atento: uma moça. Vera (e bonita) desfilou... — Terça-feira novamente com os leitores.

TEATRO — Paulo Francis

# Eric Bentley (3)

QUE importancia pode ter Eric Bentley para nós, no Brasil? Suas opiniões sôbre teatro encontraram éco, no Rio e São Paulo. São citadas, por escrito, e discutidas, em particular. Influem até sôbre a escolha de repertório, junto a diretores. Isto é bom, mas não basta. Muito mais importante e instrutivo em Bentley nos parecem seus "antolhos" como crítico. Arte vive disso, de estreiteza mental convertida em fôrça de expressão. O cérebro humano, para tomar emprestado um símile de Sherlock Holmes, é como um aposento e, para seu bom funcionamento, só comporta um determinado número de moveis. Não podemos entulhá-lo de coisas, por belas que sejam, sob pena de não podermos usá-lo. Sòmente diletantes pensam o contrario.

O crítico que analisa Betti e Brecht nos mesmos têrmos, com o mesmo ânimo, é inatuante, a nosso ver, ou um mero pedagogo. Não se expressa através do que escreve; idem os profissionais de cena, a seu modo. E' claro que se pode reconciliar autores de tendências totalmente opostas, via uma concepção unificadora de teatro, à maneira de Jean Villar Mas quantos dos profissionais em atividade podem pretender essa posição? E até com Villar não é difícil entrar em polêmica, pois ele nos parece excessivamente fascinado consigo proprio, com o metodo de comunicação, com o público que desenvolveu (inimitavel, sem dúvida), negligenciando, um tanto, a substância daquilo que comunica (até Claudel já foi encenado pelo Teatro Popular). Mas o proposito de Villar é, eminentemente, didático, logo a exceção não funciona no plano americano ou brasileiro, como estão organizados seus teatros, presentemente.

BENTLEY quer a substancia do "moderno realismo" sem as suas prisões formais, dos ibsenianos e post-ibsenianos em dramaturgia, e dos Stanislaevikianos Daí sua defesa e propaganda de Brecht, sua recusa das correntes de Eliot e Claudel, antirealistas em substância e forma, seu desinterêsse pelo post-ibsenianismo de Miller, e suas suspeitas, algo patológicas, do "néo-barbarismo" de O'Neill e Williams, dois autores que têm muito mais em comum do que se pode supor à primeira vista.

Podemos discordar de Bentley Mas o que é preferivel? O crítico que, à maneira das professoras primárias aceita a tôdas as correntes como "grandes" indiscriminadamente sem nada nos revelar de pessoal sôbre as mesmas (o contato do leigo ou do profissional com qualquer arte é, em essência, sempre pessoal); ou aquele que escolhe seu caminho e o aplaina para nós, ainda que não queiramos segui-lo? A resposta nos parece óbvia, em termos de lucro e prejuízo cultural.

O ÊRRO de Bentley, a nosso ver, é, um tanto irônicamente, de origem sociológica. Ele quer impingir à dramaturgia dos EE. UU. uma idéia de teatro que não corresponde às necessidades do país. Mas podemos aprender muito com êle, assim mesmo. E o crítico vem compreendendo, gradualmente, a falsidade de sua posição, o que se pode perceber nos seus escritos recentes. Vamos especificar.

A recusa de Bentley de O'Neill, por exemplo, baseia-se no que existe de "anti-social", de patològicamente subjetivo na obra do dramaturgo. O ensaio "Tryring To Like O'Neill" exemplifica êsse ponto de vista, admiràvelmente, diga-se de passagem. Mas sua essência é discutível. Bentley conta que foi convidado para dirigir "The Iceman Cometh", na Suiça. E, na qualidade de diretor, "esqueceu-se" de seu desprêzo por O'Neill, procurou ressaltar-lhe os méritos e disfarçar-lhe as deficiências Descreve a produção em detalhe e, a julgar pela sua autocrítica, acreditamos de fato que tenha sido boa Quando o espetáculo estreou, entretanto, a reação do público e da crítica foi tépida. A peça, observa com justiça Bentley, se fôsse o que os fãs de O'Neill dizem que é, não poderia ser recebida assim. — (Continua)

## 'CAUBI'

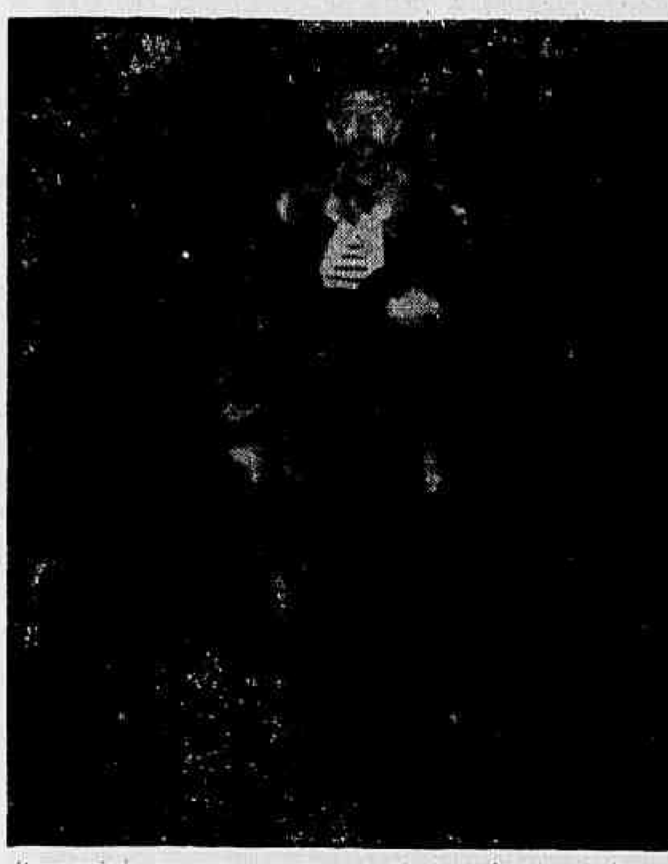

*Prosseguindo nas suas augustas sugestões para fantasia de carnaval, Mister Eco apresenta o modêlo "Caubi" numa pranteada homenagem ao "ídolo da juventude brasileira". Fantasia muito interessante e de fácil feitura, bastando encomendar meia dúzia de "macacas de auditório" a dez pratas por cabeça, as quais se incumbirão do "feitio" aos berros de "é o maior". Melhores informações com Paulo G. Gracindo e Nestor de Holanda*

## REGISTRO

### ANIVERSÁRIOS:

FAZEM ANOS HOJE:
SENHORES.

— Faz anos hoje o engenheiro Everardo Marques de Carvalho, técnico do Serviço de Meteorologia do Ministério da Agricultura.

General José Carlos de Sena Vasconcelos Carlos Barros Fernandes, Alberto Brown Bola, Alberto Rodrigues José Augusto Oliveira Filho, Alberto Vidal, Aristeu Costa A. Marun da Fonseca, Francisco Ceciliano, Manoel Augusto de Carvalho, Nestor Santos Djalma Maciel Ari Cataldi Lourenço dos Anjos Bento, Roberto Ribeiro Melo, Alberto Ibiragibe Lira de Lemos, Antônio Augusto de Macedo, Rui Portela, Leopoldo Américo Muñoz de Melo, Ivanov Cordeiro, Carmelo Arcuri, Henrique César, José Pereira da Silva e Alberto Santorum.

SENHORAS

Transcorre hoje a data natalícia da professôra Cely Bastos de Castro, espôsa do nosso companheiro de redação Otávio de Castro Filho.

MENINAS:

Ana Lúcia Campos Maiorano — O sr. João Maiorano e sua espôsa d. Maria da Glória Campos Maiorano ao ensêjo do transcurso do segundo aniversário de sua filha Ana Lúcia, recepcionarão hoje em sua residência os parentes, amigos e pessoas da sociedade.

FAZEM ANOS AMANHÃ:
SENHORES:

Professor José Marinho da Rocha, Edmundo Pena Barbosa da Silva, Edgar Soares Dutra, Alexandre Escragnole, Gildo Amado, Antônio Gonçalves Rodes, Arnaldo Vasconcelos Bittencourt, Cupertino Gusmão, Antônio Guimarães Macedo, Mário de Almeida, Antônio A. F. Barbosa, Armedio Alves Gouvêa, José Borges, José Pereira Leite, Severo Angelo Sousa Neto, Getúlio Amaral, dr. Amarílio de Albuquerque, César Maurício da Rocha, Lázaro Rodrigues de Sousa, Gildo Azevedo, Wilnor Ribeiro de Barros, Vivaldo Teles, Oscar Maurício de Rocha, major Real de Sousa Miga, José Geraldo Barbosa, João Vogelei e Silvio Fonseca.

SENHORAS:

Zaira de Oliveira Gomes, Alda da Fonseca Cavalet, Maria da Penha Madureira Vieira, Adília Duarte Pinho e Pinto, Odete Silva, Hilza de Oliveira, Maria Neuza da Costa, Clara Maciel de Andrade, Olinda Costa de Andrade, Ceci de Paterna Bastos.

### BODAS

Transcorrem no próximo dia 18 as bodas de prata do casal dr. Renato Moreira Rebecchi-D. Zilda Vieira Rebecchi, da nossa sociedade, onde têm posição de merecido destaque, ocupando o dr. Renato Moreira Rebecchi alguns postos de representação da classe como CREA, Sindicato da Indústria da Construção Civil do Rio de Janeiro e Câmara Brasileira da Construção Civil. O acontecimento será comemorado com celebração de missa festiva às 11 horas, na Igreja de Santa Maria Margarida da Lagoa.

### EXCURSÕES

Uma delegação do Cruzeiro do Sul F. C., de Petrópolis, excursionará ao Rio, hoje para uma recepção no Bangú A. C. Haverá partida de futebol à fantasia, almoço e tarde dançante, na Vila Hípica e recepção e batalha de confeti, nos salões da sede social do clube alvi-rubro.

### CASAMENTOS

Major Fonseca Hermes Netto-Léa Figueiredo Pimentel — Realiza-se depois de amanhã, às 18 horas, na Igreja da Reitoria da Universidade do Brasil, na Av. Pasteur, o enlace matrimonial do major do Exército João Severiano da Fonseca Hermes Netto, filho da viúva Manoel Deodoro da Fonseca Hermes com a srta. Léa Figueiredo Pimentel, filha do jornalista Gilberto Figueiredo Pimentel, oficial de gabinete do presidente da República, e de d. Helena de Athayde Pimentel. Serão padrinhos, no religioso: dr. O. Barros Vidal e senhora, da noiva, e general Augusto Maggessi Pereira e senhora do noivo. No civil, dr. Marcilio Dias Ypiranga dos Guaranys e senhora, da noiva, e do noivo, general Flodoardo Maia e viúva Manoel Deodoro da Fonseca Hermes.

### "IN MEMORIAM"

MARECHAL RONDON

Será realizada na Igreja Positivista, na rua Benjamin Constant, 74, hoje às 17 hs., a comemoração fúnebre do grande sertanista, solenidade que completa o Sacramento Positivista da Transformação. A cerimônia será oficiada pelo eng. Horta Barbosa que deverá fazer uma exposição biográfica de Rondon e de sua dedicada espôsa.

### CURSOS

Estarão abertas até 15 do corrente mês as inscrições para os exames de admissão aos cursos de Preparação e Especialização daquêle Conservatório. Os exames respectivos serão realizados na segunda quinzena de fevereiro não havendo segunda chamada.

Quaisquer outros esclarecimentos serão prestados na Secretaria do Conservatório Nacional de Canto Orfeônico, de segunda a sexta-feira, das 12 às 16 horas.

MADRUGADA — Mister Eco

# Movimento

**1** Em verdade, o movimento nos bares e "boites" não tem sido para que digamos, muito embora a proximidade dos dias carnavalescos. Um dos principais motivos dessa indiferença é a quase ausência de músicas que se possam cantar ajudando o rebolado e, pelo visto, quando a coisa pegar fogo — se pegar — ainda imperará o "quebra, quebra, gabiroba". No mais, é "Engole êle, paletó", como sabeis.

✪

**2** Senhórr Oskar Orstein falar muito trapalhadas. Senhórr Oskar Orstein ser como senhórr Lanthos. Misturar muitas línguas. Por isso ninguem entender senhórr Oskar como mestre cerimonias, anunciando désfile no Copa. Ficar muito embrulhadas, senhórr Oskar.

✪

**3** Praça Cardeal Arcoverde é aquela que fica na Rua Barata Ribeiro e tem uma escola no centro do jardim, bem nas vizinhanças da augusta mansão. No prédio da escola, ou seja, Centro Recreativo e Cultural Dom Aquino, vai funcionar no dia dois de abril um grupo de teatro experimental e profissional, denominado "Teatro da Praça". A peça de estréia será "O Chapéu de Palha da Itália" de Labiche, com a direção do laureado Geraldo Queiroz. Foi o que mandaram dizer a Mister Eco.

✪

**4** Já se encontra em Lisboa a Cia. Brasileira de Revista que excursionava pela Africa e a vedeta Wilma Palmer deu entrevista aos jornais da santa terrinha declarando que "são um desfile de mulheres bonitas os espetáculos que vão dar". Spina não deve ter ficado muito satisfeito e Mister Eco julgava que fôsse uma companhia de revista mesmo.

✪

**5** Aquele baile — como vos direi? — àquele famoso e safado baile de todos os anos no Teatro João Caetano, neste carnaval vai perder muito do seu "esplendor". O ilustre titular da Delegacia de Costumes e Diversões já determinou que só terão ingresso no dito, pessoas decididamente do sexo masculino e decididamente do sexo feminino. Nada — como vos direi? — de indefiníveis. Vai ser muito difícil, "seu" doutor, vai ser muito difícil vosmincê identificar "who's who". Nem todo mundo, como sabe o distinto, carrega sotaque no falar ou no andar.

✪

**6** O Clube Monte Líbano vai dar o seu Grito de Carnaval logo mais às 22 horas, com a participação da Escola de Samba do Salgueiro. Vamos lá.

✪

**7** Como vem acontecendo nos últimos anos, alguns elementos recrutados entre a fina flor da canastrice hollywoodeana comparecerão aos principais bailes de carnaval, para maior expansão dos salamaleques do sr. Harry Stone, cavalheiro de muitos coquetéis e poucos amores pelos artistas brasileiros e pelo cinema nacional.

✪

**8** Já que o Drink, aos sábados, exige um mínimo de quatro pessoas juntas para franquear as suas mesas, Mister Eco talvez venha a aceitar o conselho de Fernando Lobo, que seria ir à "boite" do Djalma Ferreira levando os Trigêmeos Vocalistas. Mas, logo os Trigêmeos, Lobo? Só se assumirem o compromisso de não cantar.

✪

**9** Numa das esquinas da orla marítima onde o "trottoir" acintosamente faz ponto duas marginais comentavam o quinto casamento da artista Rita Hayworth. Uma delas disse: "E a polícia persegue é a nós".

✪

**10** Wilza Carla eleita mais uma vez Rainha do Carnaval, com grande número de votos. A consagrada artista lavrou mais um tento em sua brilhante carreira. De artista.

✪

**11** O Augusto Mister já estranhava a falta de tentativa de suicídio para ser desmentida, quando de repente apareceu um caso. Desta vez, foi "intoxicação alimentar", muito embora o laudo médico do Hospital Sousa Aguiar — êsses médicos não sabem de nada — mencione uma história de "ingestão de substância tóxica". Deve ter sido um bife dêsses tão encontráveis em algumas "boites", o causador da "intoxicação".

✪

**12** Chico, meu velho, a augusta mansão está transformada em oásis mas de pirolito, isto é, ao contrário. Em tôda a redondeza a água aparece, menos aqui. Ontem, a Tiana abriu a torneira e admiradora dos poetas que é, começou a declamar: "Só tu não vens ó glória do meio dia!" De repente pingou um pouquinho de barro.

✪

**13** Vai daqui mais um convite aos senhores, senhoras e senhoritas, donos de automóveis para que compareçam ao Côrso que êste jornal promoverá sábado próximo na Avenida Atlântica, com grandes aparatos. Haverá prêmios para os carros e caminhões que melhor se apresentarem. Lambretas também.

✪

**14** Uma das partes mais interessantes das memórias de Marjosinho de Oliveira, será a ilustrativa, o cargo de Luís Jatobá, que já está selecionando as fotos. O estouro vai ser mais sensacional que o da "Conceição". Faltam poucos dias.

✪

**15** Hoje é domingo, dia de Mister Eco distribuir presentes. Muitos "drops" para todos vós. Engole êle, paletó.

ARTES — Antônio Bento

# Os Tesouros de Wawel

NO I Congresso da Associação Internacional de Críticos de Arte, realizado em Paris, no ano de 1949, um dos representantes da Polônia, em nome da delegação de seu país, fêz uma comunicação veemente, para solicitar a devolução dos tesouros artísticos de Wawel, retidos durante a última Grande Guerra.

O plenário da AICA tomou em consideração o pedido, tendo votado uma resolução contrária à pilhagem e ao confisco das obras de arte, nas guerras atuais.

O assunto era oportuno na época, pois ainda se discutia a atitude condenável dos chefes nazistas, que haviam enriquecido suas coleções com telas de enorme valor, roubadas de coleções e museus dos países conquistados. Nem a própria Itália escapou à cobiça do bando nazi!

Muitos quadros de museus italianos foram encontrados nos esconderijos e subterrâneos em que se acoitavam os salteadores do Nacional Socialismo.

★

HITLER e Goering tornaram-se mesmo grandes colecionadores, fazendo questão de imitar o exemplo detestável de Napoleão, que saqueava os países invadidos pelos seus Exércitos.

Os tesouros do castelo de Wawel, no transcurso do último conflito mundial, não foram roubados e sim apenas enviados para o Canadá, onde ficaram sob custódia, por decisão dos governos vencedores, no momento em que o povo polonês, suas cidades e seus monumentos históricos estavam ameaçados pelos invasores nazistas.

★

SEGUNDO uma nota agora distribuída pelo Serviço de Informações da Legação da Polônia, a direção do Congresso dos Polonêses radicados no Canadá patrocinou, na imprensa e nos meios artísticos, ampla enquete a respeito daqueles tesouros, em poder do Govêrno provincial canadense. Cêrca de 120 organizações do Congresso pronunciaram-se favoràvelmente à devolução imediata das obras ao seu legítimo dono, à Polônia.

★

NÃO se justifica mais a retenção dos tesouros de Wawel, reclamados com tanto ardor, há nove anos, pelo nosso colega polonês. Recordo-me ainda de seu rosto pálido e de sua voz trêmula, que às vêzes entrava em falsete, mudando de diapasão. Isso dava ao seu discurso um tom imprevistamente dramático.

Há mais de dez anos que a Polônia reclama inutilmente a devolução dessa valiosíssima coleção artística, que já deveria ter voltado ao velho e histórico castelo de Wawel.

LICEU IMPÉRIO

CURSOS DE CORTE, COSTURA E INTERPRETAÇÃO

ACEITAM-SE ENCOMENDAS DE MOLDES

Ensina-se a confeccionar cintos retos e anatômicos em apenas 3 aulas

Largo de S. Francisco de Paula, 26 - 12.° - ap. 1.220
(Edifício Patriarca)
Informações: CONCHITA. Telefone: 27-7157

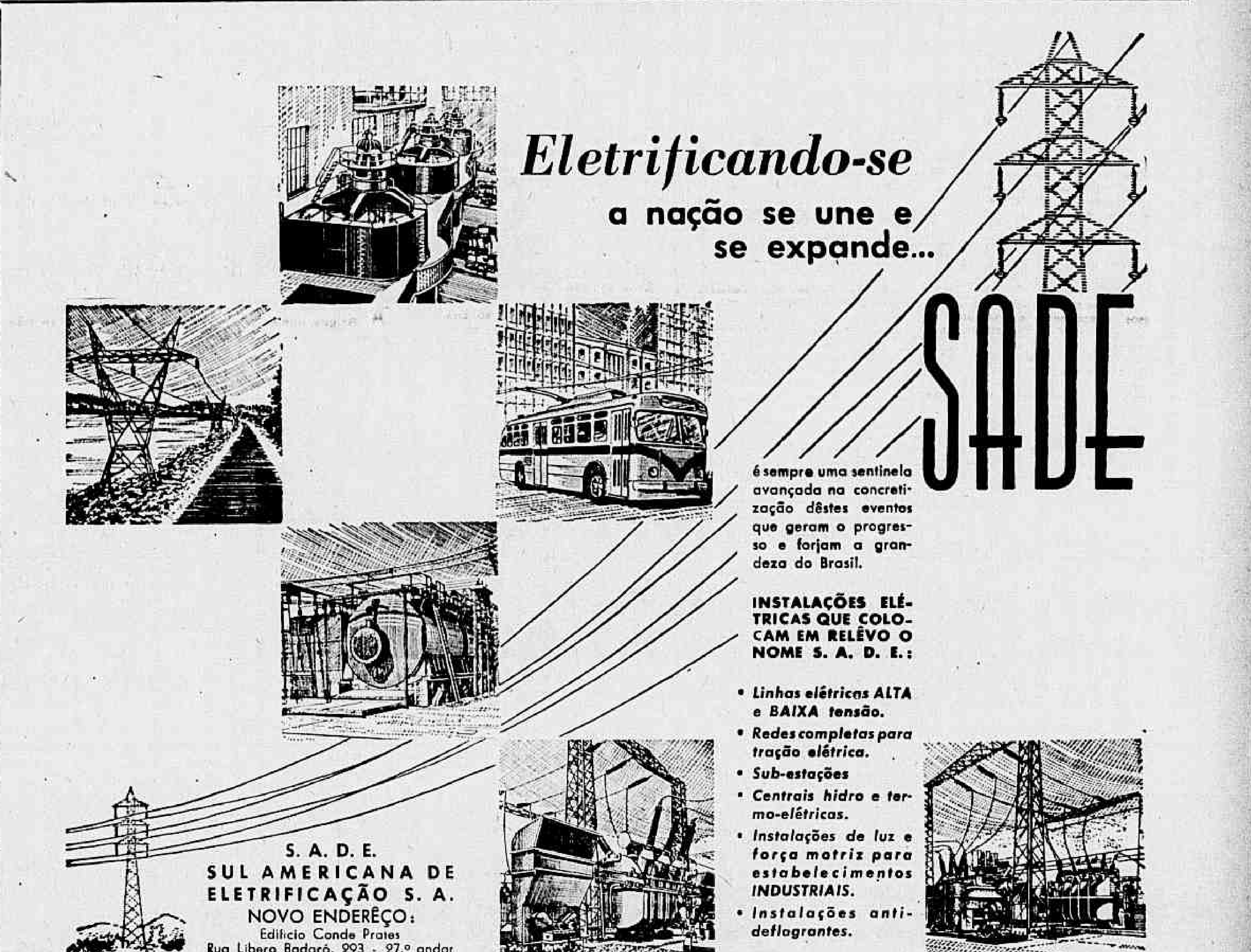



# CARTAZ

## TEATROS

TEATRO DE BOLSO — "Um Francês em Nossas Vidas" às 21 horas. Vesperais aos domingos às 16 horas. Aos sábados sessões às 20 e 22 horas.
CARLOS GOMES — "Perdoa-me por me Traíres" às 21 horas. Vesperais às quintas, sábados e domingos.
COPACABANA — "Loucuras de Mamãe" às 21,30 horas. Vesperais às quintas, sábados e domingos às 16 horas.
DULCINA — "Natal na Praça" às 21 horas. Vesperais às quintas e domingos às 16 horas.
FOLIES — Fechado.
JARDEL — 27-8712 — "Esputinique do Morro" às 20,15 e 22,15 horas.
JOÃO CAETANO — Fechado.
TABLADO — Fechado.
LEME — 37-6412 — Fechado.
MAISON DE FRANCE — Fechado.
MUNICIPAL — 42-3103 — Fechado.
RECREIO — 22-8164 — "Bom Mesmo é Mulher" às 21 horas.
REPUBLICA — Fechado.
S. JORGE — 45-6700 — "Folia no Catete".
SERRADOR — "Cão Vardis" de José Vasconcelos e Meira Guimarães com 2 sessões diárias às 20 e 22 horas.
[illegible] — Fechado.
ZAQUIA JORGE — "Satélite de Mulheres" às 20 e 22 horas.

## CINEMAS

### Os lançamentos

ÍDOLO VIVO (The Living Idol) — Cinemascópio Metrocolor — dirigido por Albert Lewin, com Steve Forrest, Liliane Montevecchi, James Robertson Justice, Sara Garcia, Eduardo Noriega. Drama. METRO PASSEIO (a partir de meio-dia), METRO COPACABANA, METRO TIJUCA, PAX e PRESIDENTE. Horário normal. PALACIO HIGIENOPOLIS. Horário 3 — 5 — 7 e 9 horas).

DRAGÕES DA VIOLENCIA (Forty guns) — Cinemascópio — dirigido por Samuel Fuller, com Barbara Stanwyck, Barry Sullivan, Dean Jagger, John Erickson, Gene Barry — Western. PALACIO (a partir de 12 horas), ROXY, MADRI, PIRAJA', IMPERATOR, MONTE CASTELO e LEOPOLDINA. Horário normal.

OS OLHOS DE TOMASINO (The eyes of father Tomasino) — Cinemascópio — Dirigido por Joseph Pevney, com Tony Curtis, Marisa Pavan, Gilbert Roland, Jay C. Flippen, Ted de Corsia. Drama. S. LUIZ, REX, ILHA RAMAR, RIAN, CARIOCA, SANTA ALICE e COLISEU. Horário 2 — 3,40 — 5,20 — 7 — 8,40 e 10,20 horas. Proibido até 14 anos.

12 HOMENS E UMA SENTENÇA (12 angry men) — Dirigido por Sidney Lumet, com Henry Fonda, Lee J. Cobb, Ed Begley. Drama. VITÓRIA, COPACABANA, IPANEMA, AVENIDA, NATAL, PENHA, ROULIEN, BOTAFOGO e ODEON (Niterói). Horário normal. Proibido até 14 anos.

STELLA (A mulher de todos) — Dirigido por Michel Cacoyannis, com Melina Mercouri, Georges Foundas, Aleko Alexandrakis, Sophia Vembo. Drama. IMPERIO, BOTAFOGO, e RAMOS. Horário normal. Proibido até 18 anos.

O TERCEIRO TIRO (The trouble with Harry) — Vistavision — Technicolor — Dirigido por Alfred Hitchcock, com Edmond Gwenn, John Forsythe, Shirley MacLaine. Drama. PLAZA (a partir de 11 horas), MASCOTE (a partir de meio-dia), ASTORIA, OLINDA, COLONIAL, PRIMOR, MELLO, ROYAL, ROSARIO e REGENCIA. Horário normal. Impróprio até 14 anos.

O HOMEM DAS MIL CARAS (Man of a thousand faces) — Cinemascópio — Dirigido por Joseph Pevney, com James Cagney, Dorothy Malone, Jane Greer. Drama biográfico. LEBLON, IGUAÇU e REALENGO. Horário 1,20 — 3,50 — 5,40 — 7,50 e 10 horas. Proibido até 14 anos.

O BATEDOR DE CARTEIRA — Brasileiro — Dirigido por Aloisio T. de Carvalho, com Zé Trindade, Violeta Ferraz, Nancy Wanderley; números musicais com Maysa Matarazzo, João Dias, Ademilde Fonseca, Jackson do Pandeiro, Almira, Ivete Garcia. Comédia musical. AZTECA, ODEON, RIO BRANCO, NACIONAL, IDEAL, RIO BRANCO, CACHAMBI, IRAJA, CARUSO COPACABANA, MEIER, E. DE DENTRO, AMERICA, GUARACI, ABOLIÇÃO, MADUREIRA, S. PEDRO, S. PAULO, SANTA HELENA, SANTA CECILIA, JARDIM (I. Governador) e MOÇA BONITA (Bangu). Horário normal.

CASANOVA AMANTE SUBLIME (La aventure di Giacomo Casanova) — Francês — Tecnicolor — Dirigido por Steno (?), com Gabriele Ferzetti, Corinne Calvet, Nadia Gray, Mara Lane, Marina Vlady, Irene Galter. ART PALACIO, ESKYE (Meier), ART PALACIO (Petrópolis) e RIVOLI. Horário normal. Impróprio até 18 anos.

E' DE CHUA' — Brasileiro — Dirigido por Vitor Lima, com Ankito, Grande Otelo, Renata Fronzi, Renato Restier, Bill Farr, Costinha, Zezé Macedo, Carlos Costa, Malu, Duarte de Moraes, Pedro Dias, Fininho; números musicais com Fred e Carequinha, Emilinha Borba, Bil Farr, Nelson Gonçalves, Roy Rei, Dircinha Batista, Jorge Goulart, Jamelão, Linda Batista, Gilberto Alves, Trio de Ouro, Neuza Maria, Agostinho dos Santos. PATHE', PARA TODOS, ALFA, BANDEIRANTE, S. BENTO, ESPERANTO (Petrópolis), MAUA', SANTO AFONSO, CAIÇARAS, S. GERALDO, REAL, S. JORGE, CAXIAS (D. Caxias), CAIRO (S. J. Meriti), S. JORGE (Niterói), NANCY (São Gonçalo), MUTUA' (São Gonçalo), e S. JORGE MEIER, ENGENHO DE DENTRO.

**Solicitamos aos srs. exibidores a gentileza de atualizarem as programações e mudanças de filmes, escrevendo ou telefonando para Waldir Camargo — DC — Av. Rio Branco, 25 — Tel.: 23-4642 das 15 às 17 horas.**

### CENTRO

CAPITOLIO — 42-6788 — "Seleções Atlântida".
CATUMBI — 22-3681.
CINEAC TRIANON — 42-6024 — "Sessões Passatempo".
COLONIAL — 42-8512 — "O Terceiro Tiro".
ESTACIO DE SA' — "A Fôrça do Desejo".
FLORIANO — "O Caçador da Fronteira".
FLUMINENSE — "Do Destino Ninguém Foge".
IDEAL — 22-1121 — "O Batedor de Carteira".
IMPERIO — 22-9348 — "Stella".
IRIS — 41-0763.
MARROCOS — "Carta a uma Assassino" e "A Cinco Passos do Perigo".
MEM DE SA' — "O Batedor de Carteira".
METRO PASSEIO — 22-6141 — "Ídolo Vivo".
OLIMPIA — 42-129 — Em Obras.
ODEON — "O Batedor de Carteira".
PALACIO — 22-0838 — "Dragões da Violência".
PATHE' — 22-8795 — "E' de Chuá".
PLAZA — 22-1097 — "O Terceiro Tiro".
PRESIDENTE — "Ídolo Vivo".
PRIMOR — 43-6681 — "O Terceiro Tiro".
POPULAR.
REX — "Os Olhos do Padre Tomasino".
RIO BRANCO — 43-1639 — "O Batedor de Carteira".
RIVOLI — "Casanova, Amante Sublime".
S. JOSE' — "Tarzan e a Expedição Perdida".
VITORIA — 42-9070 — "12 Homens e uma Sentença".

### ZONA SUL

ART PALACIO — 57-2975 — "Casanova Amante Sublime".
ALASKA — "A Fonte dos Desejos".
ASTORIA — 47-0644 — "O Terceiro Tiro".
AZTECA — 45-6813 — "O Batedor de Carteira".
BOTAFOGO — "Doze Homens e uma Sentença".
CARUSO-COPACABANA — 27-5150 — "O Batedor de Carteira".
COPACABANA — 57-5134 — "12 Homens e uma Sentença".
DANUBIO —
FLORESTA — 26-6257 — "Palavras ao Vento".
GUANABARA — "As Três Máscaras de Eva".
IPANEMA — "Doze Homens e uma Sentença" e "Escravo do Ouro".
LEBLON — 27-7805 — "O Homem de Mil Caras".
METRO COPACABANA — "Ídolo Vivo".
MIRAMAR — "Os Olhos do Padre Tomasino".
NACIONAL — 26-6072 — "O Batedor de Carteira".
PAX — "Ídolo Vivo".
PIRAJA' — "Dragões da Violência".
POLITEAMA — "Depois eu Conto".
ROXY — "Dragões da Violência".
RIAN — 47-1144 — "Os Olhos do Padre Tomasino".
ROYAL — "O Terceiro Tiro".
S. LUIZ — 25-7439 — "Os Olhos do Padre Tomasino".

### ZONA NORTE

AVENIDA — 48-1667 — "Doze Homens e uma Sentença".
AMERICA — 48-4518 — "O Batedor de Carteira".
CARIOCA — 28-8178 — "Os Olhos do Padre Tomasino".
BANDEIRA — 28-7575.
ESKYE — 28-5543 — "As Colegiais".
MADRI — 48-1184 — "Dragões da Violência".
HADDOCK LOBO — "E' de Chuá".
MARACANÃ — 48-1910 — "Encontro com o Diabo".
MEIER — 29-0222 — "O Batedor de Carteira".
METRO TIJUCA — "Ídolo Vivo".
NATAL — 48-1480 — "Doze Homens e uma Sentença".
REAL — "E' de Chuá".
OLINDA — 42-1932 — "O Terceiro Tiro".
NATAL — 48-1480 — "O Petróleo é Nosso".
SANTO AFONSO.
SANTA ALICE — "Os Olhos do Padre Tomasino".
TIJUCA — "O Homem das Mil Caras".
VILA ISABEL — 39-1315 — "A Casa dos Segredos".

### SUBURBIOS DA CENTRAL

ABOLIÇÃO — "O Batedor de Carteira".
ALFA — "E' de Chuá".
AGUA SANTA — "Punido pelo Próprio Sangue" e "A Roda da Fortuna".
BANDEIRANTES — 29-3262 — "E' de Chuá".
BELMAR — 49-1744 — "Ricardo III".
BENTO RIBEIRO — M. Hermes 881.
CACHAMBI — "O Batedor de Carteira".
ENGENHO DE DENTRO — 29-4134 — "O Batedor de Carteira".
ESKYE — Meier — "Casanova, o Amante Sublime".
GUARACI — (Rocha Miranda) — "O Batedor de Carteira".
IMPERATOR — "Dragões da Violência".
IRAJA' — "O Batedor de Carteira".
MADUREIRA — 29-8733 — "O Batedor de Carteira".
MARABA' — "Romance de Minha Vida".
MASCOTE — 24-0411 — "O Terceiro Tiro".
MONTE CASTELO — "Dragões da Violência".
NOVO HORIZONTE — "Quinteto da Morte".
PADRE NOBREGA — "Trabalhou Bem, Genival" e "Terra Sem Lei".
PALACIO VITORIA — "O Homem do Braço de Ouro".
PARA TODOS — 29-5191 — "E' de Chuá".
PILAR — 29-6460 — "A Mulher e os Índios" e "Meia Noite do Amor".
REALENGO — Bangu — 472 — "O Homem de Mil Caras".
REGENCIA — "O Terceiro Tiro".
RIDAN — 49-1633 — "Abaixe o Pano".
ROULIEN — 49-5691 — "12 Homens e uma Sentença".
S. JORGE — (Olinda).
VAZ LOBO — "Sublime Tentação".

### SUBURBIOS DA LEOPOLDINA

BRAZ DE PINA — 30-3484 — "Os Sobreviventes" e "O Vingador das Trevas".
BONSUCESSO — "12 Homens e uma Sentença" e "A Fúria de uma Região Perdida".
CENTRAL — "Cangerê" e "Super-Homem".
CARMOLI — "De Pernas pro Ar".
LEOPOLDINA — 38-9993 — "Dragões da Violência".
MAUA' — "E' de Chuá".
MELLO — "O Terceiro Tiro".
PALACIO HIGIENOPOLIS — "Ídolo Vivo".
PENHA J 30-1121 — "12 Homens e uma Sentença".
PENHA — 30-1121.
PARAISO — 30-1060 — "O Batedor de Carteira".
RAMOS — 30-1094 — "Stella".
ROSARIO — 30-1889 — "O Terceiro Tiro".
SANTA CECILIA — 30-1283 — "O Batedor de Carteira".
SANTA HELENA — "O Batedor de Carteira".
S. GERALDO — 30-9322 — "E' de Chuá".
S. PEDRO — "O Batedor de Carteira".

### ILHA DO GOVERNADOR

GUARABU — "Carmen Jones".
JARDIM — "O Batedor de Carteira".
ITAMAR — Tel. 59 —

### SAO GONÇALO

MUTUA

### NITEROI

CASSINO — 455. —
ICARAI' — "Escala em Tóquio".
CENTRAL — "Encontro com o Diabo".
IMPERIAL — "De Vento em Pôpa".
ODEON — "Doze Homens e uma Sentença".
RIO BRANCO — "E de Chuá".
VERAZ CRUZ — Tel. 22-964 — "E' de Chuá".
S. BENTO — "E' de Chuá".

### PETROPOLIS

ESPERANTO — "E' de Chuá".
ART PALACIO — "Casanova Amante Sublime".
CAPITOLIO — "Roubo Audacioso".
PETROPOLIS — "Os Olhos do Padre Tomasino".
D. PEDRO — "A Luz de uma Ilusão".
SANTA TERESA — "Falsa Obsessão".

### JACAREPAGUA

BARONESA — "Gatilho Relâmpago".
MARAJO' — "Os Carrascos do Mar".

### BANGU

MOÇA BONITA — "O Batedor de Carteira".
MODERNO — "Código das Armas".

### CAXIAS

CAXIAS — "E' de Chuá".
PAZ — "Pecadora do Pôrto Africa".
POPULAR — "O Magnífico Matador".

### TRES RIOS

REX — "Perseguição sem Tréguas".

### SÃO JOÃO DE MIRITI

GLORIA — "Absolutamente Certo".
S. GERALDO — 30-9322 — "E' de Chuá".

# Diario Carioca

O MÁXIMO DE JORNAL NO MÍNIMO DE ESPAÇO

Rio, domingo, 9 e segunda-feira, 10, de fevereiro de 1958


BOM TRABALHO, BOM DINHEIRO

*O professor Cláudio Nogueira (na foto, falando ao D.C.), acha que da retribuição depende grande parte da dedicação e eficiência do vendedor de loja*

## *Mau vendedor faz fugir freguês bom*

**O professor Cláudio Nogueira, especialista na arte de vender — matéria que já lecionou a 167 firmas de várias cidades brasileiras — disse, ontem, ao DC, que um dos mais graves problemas dos lojistas do comércio carioca é não contarem, em geral, com pessoas perfeitamente adestradas para os serviços de balcão.**

Na opinião do prof. Nogueira, a venda a varejo é um problema de educação. "E assim continuará sendo — declara — porque a maioria dos vendedores das lojas não têm base para vender coisa alguma e os seus chefes, a quem cabe boa porção de culpa, acham que a função do balconista é apenas a de trocar mercadorias por dinheiro".

FREGUEZ QUER SER BEM TRATADO

— Servir bem o freguês, a tempo e a hora: eis o ponto mágico dos negócios nas lojas de varejo. De fato, o freguês bem servido, contente com as atenções que o vendedor lhe dispensar tornar-se-á, sem dúvida, poderoso veículo de propaganda de uma casa comercial — diz o professor. E acrescenta: "Quando tratado com indiferença ou descortesia, o cliente tende a não voltar mais à loja, ou passa a apontá-la a outros prováveis fregueses como um ambiente desprezível".

RETRIBUIÇÃO: O IMPORTANTE

Aconselha o professor aos lojistas que pensem seriamente em quatro problemas os quais, bem resolvidos, poderão aumentar muito o volume de seus negócios: o recrutamento do pessoal de vendas; o aprimoramento profissional dos vendedores; o seu contrôle no trabalho; a sua retribuição. Diz que desta última depende, em grande parte, "a fidelidade do pessoal e a sua boa disposição de espírito para trabalhar com entusiasmo e empenho".

VENDA NO TEMPO E NO ESPAÇO

O professor Nogueira afirma que a atuação de um vendedor no balcão se estende no tempo e no espaço. E explica: "no tempo porque pode fazer ou não o freguês voltar à sua presença, pelo prazer de ser por êle atendido novamente; no espaço, porque pode levar o freguês contente a dar boas informações a seus amigos e conhecidos".

"Algumas lojas de varejo deixam de apresentar também maior volume de venda dos seus artigos por manterem pessoal insuficiente. Esta insuficiência ou é ocasional, quando o número de vendedores se reduz nas horas de almôço ou lanche, por exemplo; ou é permanente quando há redução definitiva de funcionários destinados a atender ao público comprador — conclui o professor.

### MORADORES DA URCA NA LUTA: ÁGUA

Os moradores da Rua Marechal Cantuária, na Urca, ingressando no movimento de autodefesa dos bairros da cidade, em face da falta d'água, entregaram ao Prefeito Negrão de Lima, pelas mãos do morador da rua, sr. Frederico Brazão Pereira, um memorial com cêrca de uma centena de assinaturas, pedindo providências ante o fato (inédito, no bairro) de encontrar-se aquela rua há 30 dias sem água.

Moradores da Urca, falando ao DC, afirmaram que para o seu bairro a Prefeitura não poderá alegar como causa da falta d'água o desmedido crescimento dos moradores, em virtude de, há muitos anos, haver atingido a Urca o máximo da sua expansão, sendo que até recentemente não faltava água.

MOVIMENTO COMUM

O movimento dos moradores da Urca, não apenas em face do problema da falta d'água, mas de outros particulares do bairro — falta de condução à noite e ladrões à sôlta na praia, nos domingos e feriados — deverá ser corporificado na criação (em estudo, pelos moradores) da Sociedade dos Amigos da Urca, nos moldes da Sociedade dos Amigos da Lagoa, às vésperas de ser imitada, também, pelo Leme.

## Médicos querem logo ganhar gratificação

**O Sindicato dos Médicos manifestou, ontem, em nota oficial, sua esperança de que o Departamento Nacional de Saúde e o DASP" não sejam vagarosos na decisão dos processos" em que chefes de repartição pública propõem a gratificação de serviços perigosos (raio-X e outros) para os médicos seus subordinados.**

"E' de se temer,i no entanto, — diz a nota — que haja demora na concessão dessas vantagens, porquanto a proposta do chefe da repartição deverá indicar, minuciosamente, ao razões por que pleiteia a gratificação. O processo irá ao Departamento Nacional de Saúde, a quem caberá fixar a gratificação, ao DASP e, finalmente, ao Presidente da República".

ASSINADOS OS DECRETOS

O Sindicato informa que foram assinados, pelo Presidente da República, quinta-feira, os decretos 43.185 e 43.186, o primeiro referente à gratificação dos médicos que trabalham com raios-X e o último sôbre a gratificação de trabalhos de natureza especial, com risco de vida ou saúde.

O período mínimo de operação direta habitual com raios-X foi fixado em 12 horas por semana. Para os serviços com risco de vida ou saúde, o teto da gratificação é de 40 por cento, mas seu valor será fixado, em cada caso, pelo Departamento Nacional de Saúde.

FATO CONSUMADO

Confessando que advogou a concessão de 40 por cento de gratificação para todos os médicos, indistintamente, "sem tantos órgãos a julgar os milhares de processos que serão apresentados", o Sindicato faz seu apêlo, "diante do fato consumado", ao Departamento Nacional de Saúde e ao DASP para que se manifestem depressa.

### AUXÍLIO PARA ASSISTÊNCIA A OPERÁRIOS

**O ministro Maurício de Medeiros concedeu o auxílio de Cr$ 900 mil ao Circulo Operário de Itapipoca, no Ceará, para o fim de atender aos serviços médicos e dentários dos 8 mil associados efetivos dessa agremiação.**

A diretoria do Circulo Operário endereçou carta ao Ministro da Saúde, agradecendo aquela contribuição, recebida por intermédio do deputado Colombo de Sousa (PSP, Ceará).

### EXAMES NA E.N.E.F.

A Secretaria da Escola Nacional de Educação Física comunica que estão abertas as matrículas para as 2a. e 3a. séries e marcados os exames médicos dos alunos, para os dias 7, 10, 12 e 14. Os exames vestibulares serão realizados dentro do seguinte horário: dias 21 e 22: Provas Práticas; Dia 24: Biologia; dia 25 Matemática; Dia 26: Inglês ou Francês; Dia 27: Português. Todos os exames iniciarão às 8 horas da manhã.

### PAGAMENTOS NO TESOURO

No transcurso desta semana o Tesouro Nacional fará pagamentos de acôrdo com a seguinte tabela: 9.º dia útil, amanhã; 10.º dia útil, terça-feira; 11.º dia útil, quarta-feira; 12.º dia útil, quinta-feira; 13.º dia útil, quinta-feira; 13.º útil, quinta-feira. Nesses dias receberão pensionistas de vários Ministérios, Montepio da Marinha, Aeronáutica, Guerra e Casa de Moeda.

## Secretário apoia campanha do D.C.

**Depois de afirmar que a campanha de moralização das feiras-livres terá todo o seu apoio, o Secretário de Agricultura da Prefeitura, sr. Geraldo Moreira, disse que no exercício das suas funções não terá amigos nem admitirá pistolões, acrescentando (enfático): "Não é possível que o povo viva constantemente explorado pelos feirantes e pelos fiscais que achacam".**

— Irei pessoalmente com a reportagem do DIARIO CARIOCA às feiras-livres e aos Mercados da Prefeitura — declarou o sr. Geraldo Moreira, acrescentando: "Para que os exploradores sejam combatidos nos seus redutos, já determinei tôdas as facilidades para a reportagem do DC, a fim de que possa cumprir a sua missão".

ATACOU DE MADRUGADA

Anunciou o Secretário de Agricultura haver iniciado o seu plano de ataque aos exploradores do público, visitando, pessoalmente, na madrugada de ontem, os mercados de Botafogo e São Bento, na Urca, tendo verificado inúmeras irregularidades. Os administradores dos mercados que não se encontravam em seus postos foram afastados e serão punidos.

OUTROS SETORES

— Dentro de poucos dias — acrescentou — a população saberá o que estou fazendo em outros setores de minha administração, principalmente na Agricultura e Veterinária. Posso garantir, finalmente, que tanto a agricultura como a veterinária vão funcionar. Quanto ao Matadouro de Santa Cruz, posso também garantir que vai funcionar para atender a população carioca.

APREENSÃO DE ANIMAIS VADIOS

— A matança de cachorros apreendidos nas vias públicas não mais se realizará como até agora. E' uma barbaridade o que está se fazendo. Matar animais com choque elétrico, com pequena voltagem, é uma barbaridade. A imprensa tem razão

(Concl. na 2a. pág do 2.º cad.)

ARCO-IRIS ITALIANO

*O pilôto italiano Maner Lualdi, "doublé" de escritor e jornalista. que chegará ao Rio, amanhã, no seu monomotor "Arcoboleno", completando o "raid" Roma - Rio*

## "Arcoboleno" chega amanhã com pioneiro

**O pilôto militar e pioneiro da aviação italiana, "doublé" de escritor e jornalista Maner Lualdi, deverá chegar amanhã ou têrça-feira, completando o seu "raid" Roma-Rio a bordo do avião monomotor com que já percorreu 19 paises da Europa e das Américas, o "Arcoboleno", que se traduz por arco-iris.**

Êle conta 44 anos e se fêz filôto militar aos 25 anos de idade. Logo após a sua chegada ao Aeroporto Santos Dumont colocará uma palma de flores ao pé do monumento nacional ao "Pai da Aviação", na praça fronteira ao aeroporto.

O "ARCOBOLENO"

O avião de Maner Lualdi, "Arcoboleno", foi projetado pelo técnico italiano, engenheiro Giuseppe Gabrielli, professor da Escola Politécnica de Turim e idealizador dos primeiros aviões a jacto italianos: G-80, G-82 e G-91.

O aparêlho é um monomotor metálico, asa baixa, com dois assentos em tandem, bicomando, equipado com hélice de revoluções constantes. O motor é de fabricação norte-americana "Pratt & Whitney", tendo potência de decolagem de 600 HP. Sua velocidade de exercício: 300 quilômetros horários. A autonomia normal de vôo atinge a 940 quilômetros, sendo necessária a adoção de reservatórios suplementares (desmontáveis) nas asas a fim de possibilitar travessias transoceânicas.

O RAIDE

O novo e arrojada raide aviatório de Maner perfaz um total de 51.500 quilômetros (dez mil km a mais que a volta do mundo efetuada ao longo do Equador). 21 países serão visitados por Maner Lualdi, compreendendo 53 etapas (cidades principais) em 98 pousos com suprimentos.

Entre as etapas mais difíceis enfrentadas pelo "Arcoboleno" destaca-se: a travessia do Atlântico Norte, via Irlanda-Islândia-Canadá (3.950 km) sôbre o oceano aberto; travessia direta do Texas a Califórnia e a ligação dos Estados Unidos com o México.

RECORDISTA

Em 1939, realizando vôo sem escala entre Roma-Adis Abeba, Lualdi estabeleceu seu primeiro récorde mundial de velocidade, fazendo a rota em 11 horas e 25 minutos, numa média de 396 km horários.

Quando o raide foi iniciado, Lualdi tinha como co-pilolo o aviador italiano Ruggero Ruggeri que teve de abandonar a viagem nos Estados Unidos por motivo de saúde, sendo substituido pelo piloto americano Burrus.

## Colégio de São Bento comemora centenário

**A celebração de uma missa pontifical, oficiada pelo abade dom Martinho Michler, e uma reunião de ex-alunos e professôres, assinalaram, ontem, singelamente, o centenário do Colégio São Bento, fundado em 8 de fevereiro de 1958 por frei Luis da Conceição Saraiva, irmão do conselheiro Saraiva e, posteriormente, Bispo do Maranhão.**

Falando à reportagem do DC, o atual diretor daquele estabelecimento de ensino, dom Lourenço de Almeida Prado, informou que o centenário do Colégio São Bento será efetivamente celebrado, com a devida pompa, no decorrer do ano letivo, quando será mais fácil reunir os corpos docente e discente.

EX-ALUNOS ILUSTRES

Atendendo a solicitação do repórter, dom Lourenço forneceu uma extensa relação de ex-alunos do São Bento, que hoje ocupam posições de relêvo nos mais variados setores de atividades do país. Entre êles, salientamos o ministro Carvalho e Sousa, o almirante Mário Ipiranga dos Guaranís, sr. Hildebrando Araújo de Góis (ex-prefeito do Distrito Federal), ministro Pascoal Carlos Magno, almirante Paulo Bosísio, poeta Augusto Frederico Schmidt, sr. Darci Monteiro (ex-Secretário de Saúde da PDF), professôres Gentil Feijó e César Dacorso Neto, do Colégio Pedro II, maestro Vila Lobos, general Joaquim Soares Ascenção, Procópio Ferreira e o cientista José Mendes Tavares.

MESTRES EMERITOS

Embora fundado por religiosos beneditinos, o Colégio de São Bento contou, sempre, em seu corpo docente, com eminentes professôres leigos tais como Carlos de Laet, Fausto Barreto, Mendes de Aguiar, Portocarrero e muitos outros.

(Concl. na 2a. do 2.º caderno)

## Caso do avião: mais 30 dias

**O presidente da comissão de inquérito instaurado na Aeronáutica para apurar as causas do desastre com o avião das "Lineas Aereas Paraguaias", ocorrido no dia 22 de dezembro, coronel-aviador Arquimedes Joaquim Delgado, declarou ontem ao DC que solicitará ao Ministro da Aeronáutica a prorrogação do inquérito por mais 30 dias (o prazo expira têrça-feira), acrescentando que o laudo do exame das peças do avião, retiradas do fundo do mar, chegaria às suas mãos na próxima semana.**

**A negativa da companhia fornecedora de gasolina, de que houvesse abastecido o avião paraguaio ZP-CMM no dia do desastre, só poderá, por seu turno, ser confirmada ou desmentida à vista de uma nota de fornecimento em poder do sr. Nicolas Herrera, que trabalha na KLM, e atualmente se encontra na Argentina em gôzo de férias.**

SEGURO DE VIDA

Constituído pela viúva de Washington Quintela, o advogado Itamar Miranda entrou em contato (por carta) com o advogado da "Transocean Insurance" que recebeu o seguro dos tripulantes do avião paraguaio, através da "Rubicon", solicitando informações quanto aos requisitos necessários à habilitação de sua constituinte.

PÔRTO CAÇADO

Uma comissão de ex-funcionários das "Linhas Aéreas Paraguaias", vinda de São Paulo, e constituída de pilotos, mecânicos e auxiliares da emprêsa, passou dois dias no Rio a procura de César do Rêgo Pôrto, visando a receber salários atrasados. Apesar das buscas realizadas no escritório da companhia ou na residência do ex-diretor, a comissão não conseguiu localizá-lo, regressando ontem à Paulicéia. César Pôrto, fugindo à caça que lhe fizeram seus credores, transferiu seu domicílio para uma casa na Barra da Tijuca, em local quase inacessível.

## Indulgências no Rio: cem anos de Lourdes

**Os fiéis que visitarem, com o coração contrito, confessados e comungados, a Matriz de Nossa Senhora de Lourdes, nas dias 11 de cada mês ou nas datas em que a Virgem, há cem anos, apareceu (18 vêzes), para a jovem Bernadete, na Gruta de Lourdes, terão indulgência plenária dos seus pecados, concedida pelo Papa.**

Numa Carta Pastoral, de leitura obrigatória em tôdas as igrejas, o cardeal d. Jaime de Barros Câmara anunciará, amanhã, que, no dia seguinte, às 16 horas, haverá bênção dos doentes prèviamente inscritos, na Matriz de Nossa Senhora de Lourdes e, mais tarde, missa solene — que se repetirá nos dias das aparições.

UMA GRUTA NA CASA ARQUIEPISCOPAL

O Cardeal diz, em outro ítem, que será inaugurada, têrça-feira — data de abertura do ano Mariano — uma gruta de Nossa Senhora de Lourdes na residência arquiepiscopal do Sumaré.

A aparição de Nossa Senhora de Lourdes repetiu-se nos dias 14, 18, 19, 20, 21, 23, 24, 25, 27, e 28 de fevereiro 1, 2, 3, 4 e 25 de março, 7 de abril e 16 de julho.

CADA MÊS, NO DIA 11

Haverá, no dia 11 de cada mês, na Matriz de Nossa Senhora de Lourdes, bênção dos doentes, distribuição de água milagrosa e missa solene. No dia 29 de julho, as ordenações sacerdotais dos seminaristas serão realizadas naquela igreja.

Ainda na Matriz de Vila Isabel será celebrada, no dia 13 de julho, depois de um novenário preparatório, Missa Pontifical, pelo cardeal d. Jaime Câmara, com a presença do Cabido Metropolitano e autoridades. À tarde, haverá procissão.

DUAS PEREGRINAÇÕES

"Embora nos tenham sido apresentadas muitas propostas de peregrinação, — diz a Carta Pastoral — julgamos oportuno oficializar apenas duas: a da Arquidiocese e a da paróquia de Nossa Senhora de Lourdes. Assim procedemos para nos cingir bem de perto às normas da Santa Sé relativamente às peregrinações, no sentido estrito e exato da palavra".

E prossegue: "Não impedimos, nem nos caberia êsse direito, que excursionistas acompanhados por sacerdotes percorram lugares santos. Porém, só reconhecemos como peregrinações aquelas cuja se-

(Concl. na 2a. pág do 2.º cad.)

### ESTUDANTE VAI SABER COMO SE FAZ PARAFUSO

**A técnica de fazer parafusos e operar apendicite e a exposição sumária de fatos da História do Brasil e da História das Artes serão mostradas aos estudantes secundários cariocas, êste ano, em filmezinhos de dez minutos de projeção, distribuídos pelo Instituto Nacional de Cinema Educativo.**

Acreditam os técnicos do INCE que os documentários irão estimular nas turmas de estudantes, outras atividades culturais que não as incluídas nos programas do ensino. E justificam, os temas interessantes vão atrair a atenção dos alunos para assuntos em que êles nunca pensaram antes.

### JOGRAIS DE S. PAULO FAZEM ESCOLA: LISBOA

**LISBOA, 8 (ANI-DC) — Anuncia-se a formação de um grupo denominado "Jograis de Lisboa", composto por estudantes universitários e com o objetivo de divulgar a poesia.**

O nome e o objetivo do grupo são identicos aos dos "Jograis de São Paulo", que assim fazem escola em Portugal.

## Debate para ensinar exportação de samba

**A LUPBEX — Legião Universitária de Propagação do Brasil no Exterior — vai promover uma mesa-redonda na têrça-feira próxima, às 20,30 horas, no auditório do Ministério da Educação, para debater as possibilidades de exportação de nossa música popular.**

Os compositores Ari Barroso e Lamartine Babo, o teatrólogo Silveira Sampaio, o poeta Vinícius de Morais, líderes universitários e alguns jornalistas especializados discutirão o assunto proposto pela LUPBEX, que foi fundada em novembro de 1957 por um grupo de alunos da Faculdade Nacional de Direito.

PRÓXIMA INICIATIVA

A próxima iniciativa da LUPBEX segundo informaram ao DC dois de seus diretores, os estudantes Reynaldo Sá e Benevides e Antônio Mariz, será o lançamento de um concurso internacional, por intermédio de universidades, destinado a estrangeiros que escrevam sôbre o tema "O que penso do Brasil". O autor do melhor trabalho — que poderá ser escrito em português, espanhol, francês, inglês, italiano ou alemão — será premiado com uma viagem de recreio e estudos ao Brasil.

A DIRETORIA

Funcionando provisòriamente na sede da UNE, tem a LUPBEX a seguinte diretoria (também provisória): Reynaldo Sá e Benevides, presidente; Fernando Biasoli, vice-presidente; Antonio Mariz, secretário; José Anchieta Nóbrega, tesoureiro; Sebastião Gil Ribeiro, diretor cultural; Carlos Mattas, diretor de relações públicas; Adimar Arpon Coutinho, diretor de propaganda e turismo.

A LUPBEX já promoveu vários debates para encontrar os métodos mais acertados de tornar o Brasil conhecido no estrangeiro. No último dêles, realizado na ABI, o tema foi a cultura, e participaram os escritores Paschoal Carlos Magno, Vinícius de Morais, Ciro de Gusmão, Aurélio Buarque de Holanda Ferreira e outros.

## Conselheiro do IAPI vai debater impôsto

**As críticas dos dirigentes sindicais de Pernambuco, onde estêve, à Lei do Impôsto de Renda, serão levadas pelo sr. Valdemar Luís Alves, membro do Conselho Fiscal do IAPI, à mesa-redonda que o DIARIO CARIOCA promoverá, no próximo dia 25, com a participação de parlamentares, juristas e diretores de sindicatos.**

O Conselho Consultivo da Confederação Nacional dos Trabalhadores na Indústria, na próxima reunião, discutirá sua participação na mesa-redonda promovida pelo DC. Será, provàvelmente, escolhida uma comissão de conselheiros para elaborar uma tese e levá-la ao debate, em nome da CNTI.

REFORMA NECESSARIA

— Tenho lido no DIARIO CARIOCA as entrevistas de dirigentes sindicais sôbre a reforma da legislação do impôsto de renda — disse ao DC o sr. Valdemar Luís Alves — e tôdas elas, a meu ver, — apresentam um aspecto comum: a afirmação de que necessário elevar o teto atual de isenção, principalmente quando já se fala em reajustar o salário mínimo.

— Chegariamos, então — prosseguiu — ao absurdo de tributar a "renda" de quem recebe o mínimo indispensável para a subsistência.

Solicitado a opinar sôbre qual deveria ser o novo teto de isenção, afirmou o sr. Valdemar Alves: "Ainda não tenho opinião formada. Estudarei o assunto com maior profundidade até o dia da mesa-redonda".

FAIXA DE RAINHA FICA BEM

*Angelita Martinez experimentou, ontem, satisfeita da vida, a sua bela faixa de "Rainha das Vedetas", que os leitores do D.C., podem apreciar acima (se puderem desviar os olhos para a faixa)*

## À 1/2 noite Angelita será coroada Rainha

**Feliz da vida ao exibir para o repórter a bela faixa de "Rainha das Vedetes", que afirma ter conquistado com as graças de seu santo protetor — S. Judas Tadeu, ao qual vai pagar promessa que fêz ao inscrever-se no concurso patrocinado pelo DC, Rádio Continental e revista "Clube dos Artistas", — Angelita Martinez será coroada hoje, à meia-noite em grande baile no Teatro João Caetano.**

Um cortejo, que sairá às 23 horas, de frente da TV-Tupi, na Urca, levá-la-a ao João Caetano, onde será coroada por Rei Momo, I e Único, soberano todo poderoso da folia, que ali também coroará Wilza Carla, "Rainha do Carnaval", na próxima sexta-feira.

CARNAVAL DA "VEDETE"

Fantasiada de "Cisne Real", todo branco, Angelita brincará muito o carnaval. Sambou a valer, ontem, no "Baile dos Artistas", reinará hoje na sua coroação; amanhã, segunda-feira, comparecerá ao "Baile do Popeye" (Clube dos Marimbás); quinta-feira irá ao "Baile das Atrizes"; sábado ao do Hotel Glória (que suprimirá a lacuna do baile do Copa); domingo estará em Quitandinha; segunda-feira, dia 17, poderá ser vista no Municipal; na terça-feira "navegará" no Iate Clube e na quartafeira de cinzas — conforme ela mesma diz — não sairá da cama.

CONCURSO, NÃO

A "Rainha de Vedetas", figura cobiçada de todos os bailes, ao ser indagada se disputaria o concurso de fantasias do Municipal disse que não:

— Já estou satisfeitíssima com o meu título dêste ano. Meu "Cisne Real" é lindo. mas, ainda dessa vez (ela sempre vai, mas que nunca entrou naque concurso) não subirá à passarela.

GANHOU OUTRO TITULO

Comparecendo às manobras que o 1.º Exército vinha realizando em Gericinó, para levar um pouco de alegria aos soldados, Angelita esquentou mais, o ""front" e oficiais resolveram nomeá-la "Rainha daInfantaria". Foi na sexta-feira última e Angelita afirma:

— Soldado ou oficial que não me fizer continência, daqui para diante mando prender. E como soberana da tropa, disse a todos os soldados que, depois da manobra, largassem o fuzil e caissem no samba, porque guerra, no Carnaval, não tem vez.

WILZA AO MARQUÊS

Depois de uma feijoada oferecida, na tarde de ontem, pelos seus súditos do Flamengo, fomos encontrar Wilza Carla ao lado da «princesa» Cely Rosa e de sua amiga Ivana Rodrigues, no apartamento desta, em Copacabana. Escrevia uma carta para seu noivo, jovem nobre português, e, num trecho que nos mostrou, pedia:

— Meu amor, reze para que não chova nos dias de carnaval, porque eu quero ver o Rio alegre como nunca teve oportunidade de ser.

Ivana Rodrigues, que também já foi Rainha do Carnaval por duas vêzes (em 52 e 55), disse então para Wilza, «Rainha» de agora e do ano passado:

— Diga também a êle que venha, para fazer inveja ao Rei Momo que, pelo que vejo, foi passado para trás por um marquês (o noivo da bonita Wilza. Seu nome ela esconde, embora o casamento venha breve. Maio, talvez.

### MOTORISTA QUE FOI MULTADO ESTÁ ANISTIADO

**Em portaria baixada ontem, o major Antônio João Gama Lobo, Diretor do Serviço de Trânsito, anistiou todos os motoristas profissionais que foram multados, em 1957, por pequenas infrações, tais como fazer lotação indevida, dirigir sem gravata e de mangas arregaçadas etc. Se as multas fôssem pagas atingiriam um total de mais de Cr$ 5 milhões.**

Não foram perdoados os responsáveis por acidentes, desacato à autoridade, excesso de velocidade, recusa de passageiros, cobrança além da tabela, avanço de sinal, passagem entre meio-fio e bonde parado, contramão, maltrato de passageiros e estacionamento proibido.

MOTORISTAS AGRADECEM

Os srs. Augusto Rebelo e Aristeu Jacob de Araújo, respectivamente Presidente e Procurador do Sindicato de Motoristas Autônomos, vieram ontem ao DC para agradecer de público, ao Chefe de Polícia e ao Diretor de Trânsito, a portaria baixada, que os próprios profissionais do volante haviam pedido como presente de Ano-Novo.

Todos os motoristas que desejem beneficiar-se da anistia devem endereçar petições à Comissão de Estudo e Julgamento de Infrações.

## *Coluna do Servidor*

ESTADO DE MINAS GERAIS

1) NILSON MARTINS PEREIRA — a) Os extranumerários-tarefeiros têm já situação definida, porquanto foram amparados por Lei, juntamente com os demais extranumerários. Contudo, como há, ainda, relutância na aplicação da Lei, o Plano procura esclarecer, de vez, a situação dos mesmos; b) Os Escreventes-dactilógrafos referências 24 a 26, serão enquadrados como Oficiais de Administração, níveis 18, 15 ou 17, observadas a regra de enquadramento; c) Os de referência 20 até 23 serão enquadrados como Escriturários 9 ou 11, obedecida, também, a regra de enquadramento; d) Os Escreventes-dactilógrafos abaixo de referência 20 serão enquadrados com a mesma denominação, isto é: Escreventes-dactilógrafos, no nível 8 (Cr$ 8.500,00). Decorrerá daí uma diferença que não custará ao colega calcular. E' isto que o colega entende que é de estarrecer?!!!

2) FAUSTO MOTTA — Será enquadrado como Oficial de Administração, níveis 13 (Cr$ 12.250,00), 15, (Cr$ 14.000,00) ou 17 (Cr$ 16.000,00) na proporção de 20% no nível 17, 35% no 15 e 45% no 13.

3) OTONI MOREIRA FERNANDES e ANTONIO MOREIRA DE BARROS — Serão enquadrados como Guarda-Sanitário, níveis 8 (Cr$ 8.500,00), 9 (Cr$ 9.250,00) ou 11 (Cr$ .... 10.750,00).

4) GERALDO DE ALMEIDA BORGES — Ficará como Guarda, níveis 7 (Cr$ 8.000,00) ou 9 (Cr$ 9.250,00) na proporção de 50% em cada nível.

5) GERALDO BRAGA DE ASSIS — Ficará como Estafeta, nível 7 (Cr$ 8.000,00). Poderá pedir readaptação para Operador-telegráfico, nível 9.

6) ANTONIO ALVES DE MACEDO — Ficará como Guarda-fios A, nível 9.

7) MARIA APARECIDA LOPES — Ficará como Agente-postal A, nível 9.

ESTADO DE S. PAULO.

8) MANOEL RAMOS — Ficará como Estafeta, nível 7 Cr$ 8.000,00). Poderá pedir readaptação para Operador-telegráfico, nível 9 (Cr$ 9.250,00). Caso a nomeação sáia antes da Classificação, será enquadrado como Telegrafista, nível 12 (Cr$ 11.500,00).

9) ORLANDO ALVES — Ficará como Estafeta, nível 7 (Cr$ 8.000,00). Poderá pedir readaptação para Carteiro, nível 11 (Cr$ 10.750,00).

10) EUCLIDES BEZERRA DE SOUZA — Sim, o Substitutivo prevê efetivação para o pessoal de Obras.

2.ª SEÇÃO

Diario Carioca

O MÁXIMO DE JORNAL NO MÍNIMO DE ESPAÇO

Rio, domingo, 9 e segunda-feira, 10, de fevereiro de 1958

# TRANSVIADO DO MORRO MATOU PADRASTO COM TRÊS TIROS E UM MAÇO DE MACONHA

## Havia esmurrado a mãe do criminoso

**Quando a mãe lhe mostrou, ontem, às 14 horas, o rosto esmurrado pelo padrasto embriagado, Paulo Roberto Pereira Bragança subiu o Môrro (da Babilônia) remoendo o ódio ao pai postiço, Sebastião Soares da Silva, que o expulsara de casa. Encontrando-o, desfechou-lhe três tiros no peito.**

Ao lado do cadáver, Paulo Roberto deixou um "dólar" de maconha, fugindo em seguida. O criminoso, conhecido da Polícia como "Alcide", — maconheiro, ladrão e seviciador — brigara com o padrasto — maconheiro regenerado — porque êste tentara afastá-lo da vida de transviado.

### O CRIME

Sebastião, que vivia em companhia de Hilda Maria da Conceição, há oito anos, esbofeteou a companheira violentamente, ao chegar em casa alcoolizado. Hilda procurou o filho para lamentar-se, não esperando que Paulo Roberto levasse a vingança àquele ponto.

Armado de pistola, Paulo Roberto invadiu a casa do padrasto e lhe desferiu três tiros no peito, sem lhe dar a menor chance de defesa. Sebastião teve morte instantânea e o criminoso, para fazer crer que a vítima ainda era viciada em maconha, deixou ao lado do corpo um "dólar" da "herva" que a Polícia encontrou intacto.

### FUGA

Hilda Maria da Conceição foi socorrida no Hospital Miguel Couto, enquanto que as autoridades do 2.º DP providenciam a captura de seu filho.

### JÔGO DE RONDA RENDEU TRÊS TIROS

Quando estava jogando ronda no Morro da Capela em Parada de Lucas, o tratorista José Marques, fugiu com a chegada de policiais, quando foi alvejado três vêzes pelos mesmos. José deu entrada no Hospital Getulio Vargas com ferimentos produzidos por balas, ficando internado em estado grave. O 21.º DP registrou a ocorrência.

### MATOU O PADRASTO

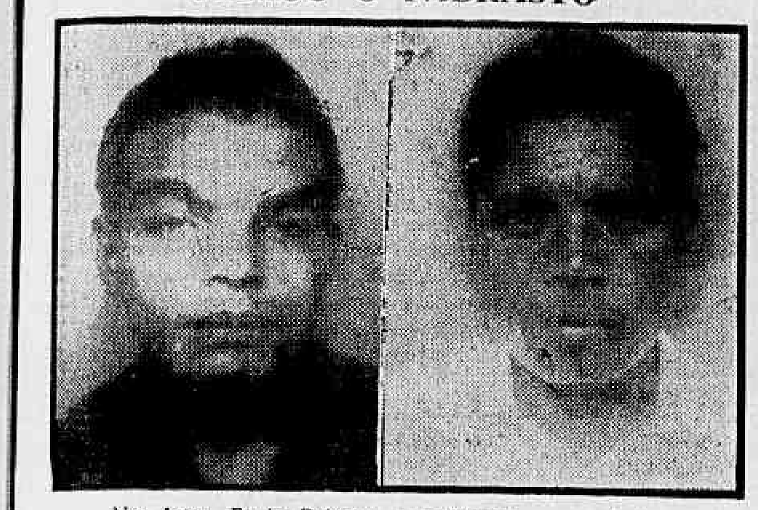

*Nas fotos, Paulo Roberto, o criminoso, e o padastro, Sebastião Soares da Silva*

**FOGO AMEAÇA O RIO (III)**

# De 1500 bombeiros, só 800 apagam fogo

**EPITÁCIO TIMBAÚBA DA SILVA**

**De um efetivo de 1.500 homens, o Corpo de Bombeiros dispõe de apenas 800 para combater incêndios: os outros distribuem-se pelas oficinas, guarda de postos, administração, serviços internos, hospital e enfermarias. Essa informação foi dada, ontem, ao DC, pelo coronel Sousa Aguiar, Comandante da Corporação, numa entrevista em que expôs, mostrando mapas e dados estatísticos, os serviços prestados à cidade pelos bombeiros.**

— Em média, — afirmou o coronel — são feitos 25 chamados por dia para os bombeiros. Em 1957, o Corpo de Bombeiros fêz 2.747 corridas, tendo prestado 2.642 socorros, não só em casos de incêndios como de desabamentos, acidentes de veículos e salvamento de pessoas em lugares de difícil acesso.

### SEIS MIL HOMENS

— Para as necessidades imediatas — declarou o coronel Sousa Aguiar — seriam necessários três mil homens e, mais tarde, quando tivermos todo o material indispensável, um total de 6.100 bombeiros.

Criado a 2 de julho de 1856, pelo Govêrno imperial, com um efetivo de 130 homens, sendo seu primeiro Diretor Geral o major do Corpo de Engenheiros João Batista de Castro Morais Antas, o CB faz, êste ano, 102 anos de existência. O "corriço", que era um eixo com duas grandes rodas e um carretel em tôrno do qual se enrolavam as mangueiras, foi substituído pelos auto-bombas, pelas "Magyrus" que alcançam 46 metros de altura servindo aos prédios com 15 andares.

### FALTA DE PREVENÇÃO

A corporação possui em tôda cidade 13 postes que se dividem por cinco zonas. Seria necessário o dôbro. Um na Praça Mauá é da maior relevância. Como instalá-lo se não há nas proximidades terreno do Govêrno e os existentes custam uma fortuna? Não houve a providência de adquirí-los quando ainda não estavam tão valorizados.

### SEM FOLGA

Os bombeiros não têm folga. Os 800 homens empregados no combate ao fogo ou estão de prontidão ou de sôbreaviso. Uns permanecem nos quartéis e os outros, embora em casa devem correr para sua corporação logo que têm conhecimento de um sinistro de grandes proporções. No grande incêndio da Camisaria Progresso, oficiais e soldados que não tiveram tempo de se fardar por se encontrarem fora de casa apresentaram-se no local em trajes civis colaborando nos trabalhos de extinção. No Corpo de Bombeiros não há folga. Oficiais e soldados estão sempre de serviço.

### VOLUNTÁRIOS

Os soldados são voluntários. Seu preparo inicial leva seis meses e sòmente após um ano de treinamento diário estão em condições de ser considerados bombeiros de fato. Para ingresso na corporação, atualmente além de condições de ordem física e capacidade moral, exige-se conhecimentos gerais provados em exame. Estas exigências é que dão ao Corpo de Bombeiros as características de uma corporação disciplinada, leal e firme.

### O QUE FALTA

O Comandante aponta as principais necessidades da corporação que comanda: canalização privativa de água para extinção de incêndios; modificações nas tubulações de lixo dos edifícios de apartamento padronizados em um só tipo, permitindo a adaptação do exaustor para rápida eliminação da fumaça; colocação nos postes da Light, de chaves que permitam aos bombeiros, logo que cheguem ao local interromper a corrente elétrica; reserva pela Companhia Telefônica de números privativos de incêndio que seriam os mesmos em qualquer bairro; saídas de salvamento, além das habituais em todos os grandes edifícios; colocação de alças de metal de 40 cm de largura por 10 cm de afastamento das paredes, à razão de uma por balcão ou janela da fachada, permitindo o uso de escadas com dois ganchos para salvamento mais rápido de maior número de pessoas; e, por último, aumento de efetivo do Corpo de Bombeiros.

### O LEMA DO COMANDANTE

Para o comandante Sousa Aguiar o lema ideal é "logo" e os "slogans": "Chamar logo os bombeiros", "chegar logo ao local"; e "combater logo o incêndio".

O primeiro depende exclusivamente do povo ou dos interessados. O segundo de livre passagem dada por pedestres e veículos aos carros do CB logo que ouvirem as sirenes, o que, infelizmente, não vem acontecendo. O terceiro está na dependência de aumento de pessoal, de água abundante e de material moderno que está sendo recebido.

## SOLDADO E CABO AGRIDEM UM ADVOGADO

Agredido em Tarietá pelo cabo Ciro e pelo soldado Feijó, da subdelegacia local, em virtude de haver protestado contra o espancamento de um detento (cujos gritos de dor se ouviam da rua), o advogado Paulo Lima e Silva afirmou, ontem, na redação do DC, haver representado à Ordem dos Advogados, anunciando que levará o fato ao conhecimento do Secretário de Segurança, do Interior e de Justiça do Estado do Rio, a fim de que os agressores sejam punidos.

Contou o advogado encontrar-se na madrugada do dia 5 último na casa de seu sogro, em Tarietá, quando gritos lancinantes, vindos da subdelegacia fizeram-no correr àquele local, ocasião em que surpreendeu o cabo Ciro e o soldado Feijó espancando um homem amarrado. Acrescentou haver protestado, o que lhe valeu a agressão, no dia seguinte, no interior do trem que tomara para voltar ao Rio.

## CIGARRO: CAUSA INCÊNDIO E FAZ 4 VÍTIMAS

Vários funcionários da Fábrica Sanitária Super-Glogo, quando trabalhavam ontem, no box de borracheiro com um galão de gasolina, foram vitimados pelo incêndio ali irrompido, em consequência de uma cigarro aceso atirado fora, por um dos operários. O sinistro foi logo dominado com os extintores, sem causar sérios prejuizos.

Removidos para o Hospital Sousa Aguiar, Rubens Esteves Vieira (queimaduras de 1.º e 2.º graus generalizadas); Antonio da Silva Pereira (queimaduras no pé direito); Nadir Sales (queimaduras de 1.º gráu no abdome e no torax; Sebastião dos Santos (queimaduras nas pernas); foram medicados e conduzidos pela Companhia de Seguros Segurança Industrial, para o Hospital da Cruz Vermelha.

**PAULO JUVENAL**
Advocacia criminal
AV. RIO BRANCO, 117 — S/415
Tel.: 52-2922
Diàriamente das 17 às 18 hs.

### O ADVOGADO AGREDIDO

*Agredido em Tairetá pela guarnição militar do município, o advogado Paulo Lima e Silva (foto, com o repórter do D.C.), afirmou que vai representar junto à Ordem dos Advogados, solicitando providências da Secretaria de Segurança, Interior e Justiça do Estado do Rio*

# Ladrão ou não, foi prêso por agressão

**Vendo Faustino Eusébio caminhar tranquilamente, na tarde de ontem, pela Avenida Passos, levando debaixo do braço uma peça de fazenda e algumas camisas, apesar de trazer roupas velhas no corpo e estar descalço, o soldado Clodom Alexandre de Barros, da Polícia Militar, achando muito estranhd tudo aquilo, perguntou: "E então, meu chapa, de onde foi que tu roubaste isso?"**

Faustino Eusébio respondeu: "Não sou teu chapa, nem sou ladrão". O guarda retrucou: "Então, mostre lá os documentos". E Faustino, já preparado para brigar: "Não sou teu chapa, não sou ladrão, nem mostro documento nenhum". Engalfinharam-se. Faustino rasgou a farda do soldado e depois tentou escapulir, para isso agredindo os que espiavam a luta. Levou então uma surra dos populares.

### NAO DEVE SATISFAÇAO

Faustino Eusébio foi medicado no Hospital Sousa Aguiar e dali rumou para o 8º D.P.. Só então resolveu dar seu nome: Faustino Eusébio, residente na casa do advogado Jorge Melo Afonso, na Rua General Belfort Rôxo, 345. O comissário Nei Brasil, de plantão, perguntou-lhe porque não havia respondido direito ao soldado Clodom Alexandre, e Eusébio respondeu: "Não tenho que dar satisfações a ninguém".

O comissário Nei Brasil examinou o corte de fazenda e as camisas, e viu que ainda estavam com a etiquêta do prêço. Além disso, a mercadoria estava desembrulhada. Eusébio explicou: "Comprei de um careca que faz ponto na Avenida Passos. Não sou ladrão, não tenho ficha na policia, e além disso comprei a mercadoria".

### DESACATO

Faustino foi autuado por desacato à autoridade, resistência à prisão, e por causar danos à Fazenda Nacional, já que rasgou a farda do soldado. Depois foi recolhido ao xadrez, pois não pagou fiança, e o 8º D.P. vai tentar descobrir de onde vieram as camisas e a peça que êle trazia.

### ESPANCADO

*Na foto, Faustino Euzébio, que foi espancado por populares, após tentar agredir o soldado da Polícia Militar, Clodon Alexandre de Barros*

## BALEOU HOMEM QUE OFENDIA A SUA MULHER

Por insistir em dizer palavras ofensivas à espôsa de Antônio Siri, o indivíduo Artur Lucinno Coelho foi, ontem, baleado por êle, quando se encontrava próximo ao número 107 da Rua Sicorá, no Morro da Cachoeira.

A desavença entre os dois homens data de longo tempo, devido a um xiqueiro de porcos de propriedade de Antônio, que fica num terreno acima da casa de Artur, cuja sujeira se precipita sôbre o telhado do barraco do segundo.

### MEDICADO NO HSA

Em consequência, Artur foi removido para o Hospital Sousa Aguiar, com dois ferimentos produzidos por balas de revólver, uma no tórax e outra no abdome, enquanto o agressor fugiu, estando as autoridades do 22º DP em seu encalço.

## CARROS, ROUPAS E MÁQUINAS IRÃO A LEILÃO

PÔRTO ALEGRE, 8 (Asap-DC) — Dois carros "Wolkswagen" modêlo 1956, além de uma máquina de calcular elétrica, vários ternos de casemira, grande quantidade de calçados e blusas de malha, que foram apreendidos na cidade fronteiriça de Itaquí, serão vendidos em leilão na próxima segunda-feira, no pátio da Alfândega desta cidade.

As mercadorias foram avaliadas em quase Cr$ 1 milhão e fazem parte de vultoso contrabando apreendido em parte, pois seus responsáveis avisados a tempo, conseguiram despistar as autoridades, utilizando-se de um estratagema, cujos planos não foram dados a público pela polícia.

### DO CARRO PIPA ÀS BATERIAS DE REFLETORES

*Na foto, em cima, à esquerda, vemos o comandante do Corpo de Bombeiros, coronel Rafael de Sousa Aguiar, ladeado por seus auxiliares, subcomandante, tenente-coronel Rufino Coelho Barbosa; diretor de serviço, capitão Herculano da Costa Nogueira e o oficial de dia, 2º tenente Melo, tendo ao fundo uma ambulância e um carro-pipa usados a 50 anos e movidos a tração animal. À direita, a tôrre principal do Quartel Central, onde se encontra montada a Estação Rádio da Corporação. Embaixo, o carro-pipa usado desde a inauguração do Corpo de Bombeiros. Carros do Serviço de Salvamento e Proteção, armados com bateria de reflectores, passam pelo pátio do Corpo de Bombeiros, vendo-se ainda, a tôrre de exercicios, com 40 metros de altura*

# Explosão (4 feridos) provocou incidentes

**Quatro trabalhadores da Cervejaria Brahma (Rua Marquês de Sapucaí, 200) sofreram queimaduras de 1.º, 2.º e 3.º graus, em consequência da explosão, ocorrida ontem, de uma caldeira destinada à vaporização do breu utilizado no revestimento interno dos barris de cerveja.**

**A chegada dos policiais e dos representantes da imprensa provocou incidentes com alguns funcionários da emprêsa, que tentaram impedir a entrada das autoridades, no local do acidente, e agrediram repórteres, além de danificar a máquina fotográfica do jornalista José Domingos**

### OPERARIOS FERIDOS

Depois de medicados no Hospital Sousa Aguiar, foram transferidos, pela Companhia de Seguros Segurança Industrial, para a Cruz Vermelha, os operários José Marcos Martins, Manoel dos Santos, Serafim Machado e José Mariano Leite, êste último em estado grave, com queimaduras do 1º, 2º e 3º graus.

### INCIDENTE COM COMISSARIO

Ao chegar ao local do ecidente, o comissário do 13º Distrito Policial, apesar de se ter identificado, foi impedido de entrar no estabelecimento por João Joaquim de Oliveira, funcionário da emprêsa, que foi conduzido ao xadrez, tendo o comissário forçado a entrada dos policiais.

### AGRESSÃO DE REPORTERES

Os repórteres e fotógrafos da "Luta Democrática" e "Última Hora" foram também proibidos de entrar no local da explosão, desta vez pelo servidor da "Brahma", Antônio Luis de Melo Braga. Tendo o fotógrafo José Domingos, da "Luta Democrática", batido uma chapa, foi agredido por Antônio Luis, que tentou arrebatar-lhe a máquina.

Os repórteres Pedro Ribeiro Nunes, Monteiro de Barros, Valdemar e o motorista Luis Azeredo, correram a auxiliar o fotógrafo, cuja máquina foi danificada por Antônio Luis. Em auxilio deste veio João Candurê, seu companheiro de trabalho, que ameaçou os jornalistas com um revólver. A chegada da guarnição da RP-89 evitou que se verificasse um conflito entre os servidores da cervejaria e os representantes da imprensa.

### NO 13º D.P.

No cartório do 13º Distrito Policial foram ouvidos Antônio Luis de Melo Braga, Hélio de Carvalho (que devolveu a máquina fotográfica danificada), José da Silva (um dos agressôres) e o fotógrafo José Domingos, cuja câmara teve o seu "flash" quebrado e o filme arrancado. João Candurê, entretanto, não compareceu ao Distrito.

O comissário mandou recolher Antônio Luis ao xadrez, depois de tê-lo autuado pelos danos causados, e determinou a abertura de um inquérito para apurar os responsáveis pelo incidente.

**FOGO!... PREVINA-SE!...**
Consulte hoje mesmo o nosso Departamento de Engenharia de Proteção do Fogo e ao Trabalho.
DIAS GARCIA
IMPORTADORA S. A.
VISC. INHAÚMA: 23-25 - TEL. 43-4965

### ELEIÇÕES NOS CRC

O Presidente do Conselho Federal de Contabilidade assinou, ontem, portaria que enumera as entidades de classe que poderão enviar delegados às eleições para renovação dos Conselhos Regionais, a serem realizadas no próximo dia 28 em todo o país.

**Vício da bebida**
Ensinarei a quem me peça enviando selo para a resposta, o meio eficaz e garantido de corrigir êsse nefando vício. Escreva a D. M. Germano — Caixa Postal, 449 — Belo Horizonte — Minas

### FOTÓGRAFO: MÁQUINA QUEBRADA

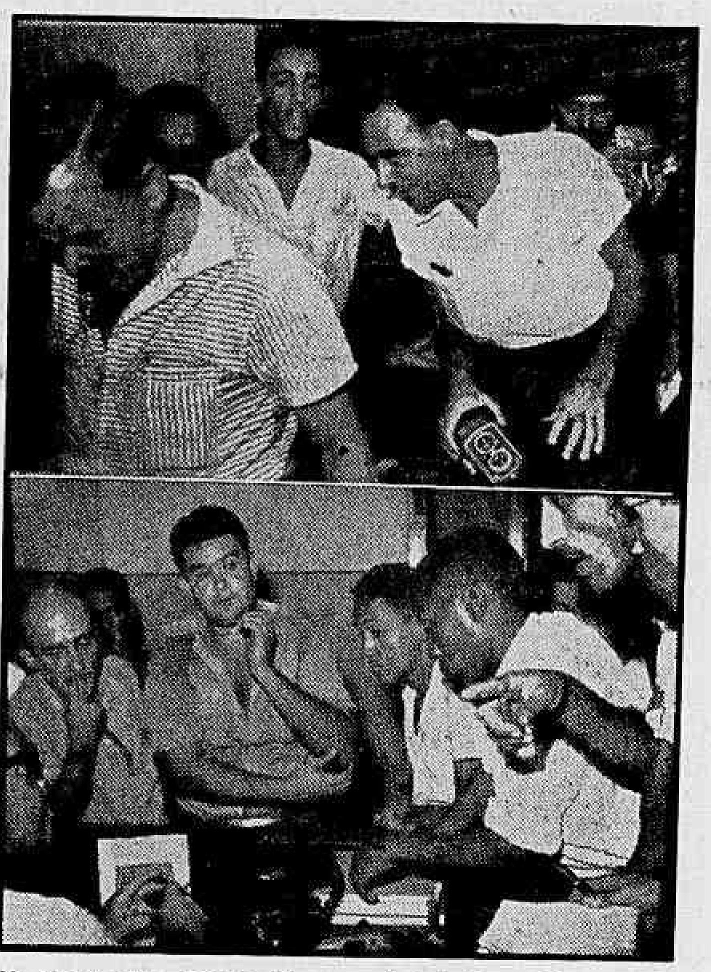

*Na foto de cima, José da Silva, quando ladeado por Hélio de Carvalho (com a máquina na mão), saia do depósito da Companhia Cervejaria Brahma. Embaixo, o fotógrafo José Domingues da "Luta Democrática", ao ser acareado no 13º D.P., com Antônio Luis de Melo, que danificou a sua máquina fotográfica*

## ASSISTIU AO ENTÊRRO DE SUA VÍTIMA

Quando assistia ao entêrro do irmão, a quem matara na noite de sexta-feira, escondido entre os túmulos do Cemitério de Ricardo de Albuquerque, onde trabalha, o coveiro Nelson de Sousa foi prêso, na tarde de ontem, pelo cabo da Polícia Militar, Nilton Cordeiro, que na ocasião estava vestido à paisana.

Conduzido ao 25º DP, Nelson confessou que realmente matara o irmão, no interior da casa de seu tio Bento Caetano, mas não quis dar maiores explicações sôbre o seu gesto, alegando sòmente que fôra provocado pelo irmão, a quem porém continuava a nutrir amizade, conforme comprovou, comparecendo ao entêrro.

## VIÚVA RECEBE PERTENCES DO CHOFER MORTO

RECIFE, 8 (ASA-DC) — Os objetos pertencentes ao motorista Francisco Nunes, conhecido por "Chico Alicate", que foi assassinado a tiros de revólver no Cais de Santa Rita, pelo deputado federal Ney Maranhão, foram entregues ontem, após várias formalidades, ao sr. Silvino Serafim, advogado da viúva.

O caminhão chapa ed-22 do Rio Grande do Norte, de propriedade da vítima, só será entregue hoje. O advogado da viúva, juntou aos autos do inquérito uma certidão de casamento de sua constituinte com ""Chico Alicate", além da procuração que lhe foi outorgada.

## D. MARIA DÁ NO PIAUÍ GOLPE DE 6 MILHÕES

TERESINA, 8 (Asapress-DC) — Cêrca de 30 pessoas, de figuras da sociedade a simples lavadeiras, foram lesadas em seus patrimônios num total de Cr$ 6 milhões pela espôsa de um oficial reformado do Exército, sra. Maria Nazareth Araújo, que, após se comprometer a movimentar as economias alheias, pagando o juro mensal de cinco por cento, embarcou para o Rio de Janeiro com todo o dinheiro.

A sra. Maria Nazareth, cujo nome entra para as páginas policiais, é mãe do oficial do Exército acusado recentemente de torturar uma menina com ferro quente e aplicar-lhe choques elétricos.

### ATROPELAMENTO

Em estado grave, devdo encontrar-se no 8.º mês de gravidez, foi internada ontem na Maternidade Fernando Magalhães, removida pelo Posto de Assistência do Meier, Nanci Cruz, que foi atropelada n a Avenida Suburbana, em frente ao n. 10.200, por um carro não identificado.

### SERVIÇO FILATÉLICO

O Diretor-Geral do Departamento de Correios e Telégrafos assinou, ontem, portaria adotando o uso de carimbo postal para assinalar o primeiro dia de circulação dos selos comemorativos e criando o Serviço Filatélico por Correspondência, destinado à venda de selos e peças filatélicas de primeiro dia de circulação aos colecionadores do interior.

### MORREU A AUTORA DE "O OVO E EU"

SEATTLE, Washington, 8 (UP-DC) — Morreu de câncer ontem à noite, aos 49 anos de idade, a escritora Betty MacDonald, autora do famoso livro "O Ovo e Eu" e outros sucessos de livraria.

Desde setembro último, a sra. Mac Donald fôra várias vêzes tratar-se no Hospital Maynard, onde veio a morrer.

**POLÍCIA (de todo mundo)**

# N. Iorque: 544 alunos expulsos das escolas comunais

### PRIMEIRA MANIFESTAÇÃO DO CONSELHO

**Constituindo a primeira manifestação da decisão relativa ao expurgo dos elementos indesejáveis, que se assinalaram por uma série de ataques contra os seus professôres e camaradas, além da onda de violência, roubos, ataques a mão armada, imoralidade e má conduta, o Conselho das Escolas de Nova Iorque, expulsou, ontem, dos colégios comunais, 544 alunos. (FP-DC).**

### Londres: Causas do acidente

O Presidente da British European Airways, Anthony Milward, disse ontem, em Londres, que o estado do tempo e o choque do avião com uma pequena casa situada no fim da pista, foram os fatores que contribuiram para o acidente, no qual pereceram sete integrantes da equipe de futebol britânica do Manchester United.

— Temos tido acidentes — acrescentou — desta natureza em outras ocasiões, tais como casos de aviões que não conseguiram decolar e, apesar disso, todos os seus passageiros sairam ilesos, o que nos leva a investigar o possível efeito da neve e do gêlo nos motores do aparelho. — (UP-DC)

### Londres: Mulher gorda

As autoridades de Londres conjecturaram, ontem, que um homem com acentuada preferência por mulheres gordas, é o provável assassino de quatro mulheres, encontradas num raio de 80 quilômetros, duas estranguladas e com a face tôda arranhada, enquanto as outras estavam com o coração furado a balas de revólveres. — (UP-DC)

### Sedro Wooley: Três loucos

Três jovens asilados, que estavam internados numa casa de doentes mentais, do Estado de Washington, na localidade de Sedro Woolew, fugiram ontem, após ferirem um guarda com uma carabina. — (FP-DC)

### Seul: Carne humana

Seguindo cegamente uma crendice coreana, segundo a qual a carne humana tem propriedades terapêuticas miraculosas no tratamento da tuberculose, uma moça de 18 anos, de Fugan, Lee Okhwa, cortou um pedaço de carne da coxa, pesando cêrca de 250 gramas, e depois de cozinhá-lo serviu-o à sua mãe, que de nada suspeitou.

Mãe e filha estão em estado grave. — (UP-DC)

ESPECIALIZADA EM CONSÊRTO E REVISÃO DE

BOMBAS DE INJEÇÃO

para MOTORES DIESEL

marcas F. N. M. ALFA-ROMEO

Serviço rápido econômico e garantido. Executado por técnicos especializados.

A VELOZ S/A.

RIO DE JANEIRO Avenida Suburbana, 79 • Tel. 34-2154 Geral
Seção de vendas Tel. 48-8887



5%

DEPÓSITOS POPULARES
até Cr$ 200.000,00

AGÊNCIA TIJUCA
Rua General Roca, 675-A
O pioneiro das agências metropolitanas

BANCO BOAVISTA S. A.

Uma completa organização bancária
Expediente: De 9,30 às 17,30


# C O N C L U S Õ E S D A 1.ª P Á G I N A

## Banda da . .

ça) vêm dando seu apoio ao nosso empreendimento.

Várias companhias cinematográficas, entre elas a do sr. Severiano Ribeiro farão a total cobertura dêsse maravilhoso espetáculo que marcará época nos anais carnavalescos da cidade e fará reviver uma das mais belas tradições da grande festa popular brasileira.

**TODOS COMPARECERÃO**

Quem quer que tenha um carro conversível, uma lambreta, uma motocicleta e que seja 100 por cento carnavalesco, certamente não deixará de participar do nosso Grande Corso. Quem quer que deseje recrear o espírito e viver momentos de intensa vibração, certamente não deixará de comparecer, à Avenida Atlântica na noite de sábado gordo pois todos desejarão, certamente, presenciar êsse préstito grandioso de graça luz, música alegria, e entusiasmo que abrirá com um traço bem marcante os festejos momescos dêste ano.

## Funcionários . . .

exercício da UNSP acrescentou:

— O projeto elaborado pelo DASP, não apenas deixa de atender aos interêsses dos servidores, como desserve a própria administração, haja vista a supressão das promoções por antiguidade, a exclusão de cerca de dois terços do enquadramento imediato, além de uma série de outras deficiências. Nada mais necessário, portanto, do que a aprovação do substitutivo elaborado pela Coligação de Associações Pro-Classificação, ratificado pela II Conferência Nacional de Associações.

**AS VANTAGENS**

Declarou o sr. Egar Leite Ferreira que entre outras vantagens, o substitutivo prevê o enquadramento imediato da quase totalidade do funcionalismo, aumentos trienais em bases proporcionais com retroatividade ao tempo de serviço público e gratificações para mão de obra especializada (artífices), periculidade, etc.

## Já houve . . .

mais e uma covilização primária.

O grupo de cientistas soviéticos completou a exploração de "uma vasta região da Antártida", desde a costa de Knox até a Terra de Jorge V, no Leste. Nestas expedições, seus integrantes cruzaram terras "nunca antes pisadas pelos homens".

## Bombardeio . . .

ma — a resposta foi dada".

**"LEGITIMA DEFESA"**

PARIS, 8 (FP-DC) — Em nota oficial, declara o Ministro da Defesa Nacional das Fôrças Armadas, sr. Jacques Chaban Delmas:

"Os nossos aviadores não fizeram outra coisa, senão exercer um direito de legitima defesa para com bases antiaéreas que operam no território tunisiano, e cuja impunidade era evidentemente inaceitável diante das perdas infligidas aos nossos aviões e aos nossos aviadores.

"E' necessário insistir novamente no fato de que a Tunísia se tornou base logística e operacional muito evoluída, sem sua intervenção incessante, os operadores da Argélia já teriam sido eliminados".

**TENSA A SITUAÇÃO**

TUNIS (FP) O Govêrno tunisiano resolveu chamar a esta capital seu Embaixador em Paris.

Ao mesmo tempo, decidiu exigir a retirada de tôdas as fôrças francesas, inclusive as de Bizerta, anunciando que fará apêlo às Nações Unidas, se necessário.

Tôda circulação foi proibida aos militares franceses no território tunisino, sem autorização particular em cada caso.

Essas decisões foram tomadas em Conselho de Ministros realizado na residência do Presidente Bourguiba. O Presidente, logo que terminou o Conselho, dirigiu uma proclamação, pelo rádio, ao povo tunisiano.

Na sua proclamação, Bourguiba declarou que em consequência do bombardeio de Sakiet Sidi Youssef pela aviação francesa, (bombardeio que disse fizera perto de 100 mortos) o Govêrno resolvera retirar seu Embaixador na capital francesa.

A seguir enumerou as medidas acima e terminou pedindo ao povo que se mantenha calmo.

**OS MORTOS**

TUNIS, 8 (FP) — A noite de hoje, o balanço das vítimas do incidente de Sakiet Sidi Youssef era de 72 mortos (dos quais 9 mulheres e 12 menores) e 87 feridos. Isto segundo fonte tunisina.

## Nas . . .

(Conclusão da 3.ª página)

dos eram, apenas, o início de outras atividades do Govêrno, em benefício do trabalhador.

A casa própria, disse, é a aspiração máxima do trabalhador, mas o que a FCP está realizando é um trabalho de pioneirismo que poderá ser melhor apreciado, no final do quinquênio, quando, em Brasília, Juscelino Kubitschek passar o Govêrno ao seu sucessor, deixando os trabalhadores com todos os seus direitos perfeitamente assegurados.

**EM BRASÍLIA**

Eram quase 18 horas quando, inaugurada a placa comemorativa do núcleo, a comitiva ministerial deixou Goiânia e dirigiu-se a Brasília, onde todos pernoitaram na casa da administração da Fundação, para, no dia seguinte, segunda-feira passada, visitarem então as obras que a FCP está executando na nova capital brasileira, manifestando-se o ministro otimamente impressionado com o estado e a qualidade das 500 casas em construção, sobretudo o seu excelente acabamento, dentro do traçado genial de Oscar Niemeyer. Nesse mesmo dia, o ministro viajou para São Paulo, de onde, então, regressou ao Rio, enquanto o sr. Marcial do Lago partiu para Belo Horizonte, a fim de inspecionar, ali, as obras das 500 casas que serão inauguradas e entregues ainda dentro das comemorações do 2.º aniversário do govêrno do presidente Juscelino Kubitschek.

# CONCLUSÕES DA 8.ª PÁGINA

## Secretário . . .

em criticar êsse meio bárbaro e secular de sacrificar animais. Vou comprar uma câmara de gás e incentivar a vacinação em massa de animais, bem como mudar o sistema atual de apreensão de animais que vivem na via pública. Vamos apelar para a populuação que não permita que os seus animais andem nas ruas.

## Colégio de . . .

Finalizando suas declarações, dom Lourenço de Almeida Prado acentuou que o São Bento é o mais antigo estabelecimento de ensino particular do Rio de Janeiro e acrescentou: "Êste colégio nestes cem anos, tem sido obra de apostolado e de amor. Sua nobre missão, graças a Deus, tem sido fielmente cumprida: ilustrar a inteligência e moralizar o coração".

## Indulgências . .

leção de componentes, preparação espiritual e o programa religioso nos forneçam suficiente base de que não degeneração, como já tem acontecido, infelizmente".

A romaria da paróquia de Vila Isabel será composta exclusivamente por habitantes do bairro e ficará sob a responsabilidade do vigário. A peregrinação arquidiocesana será dirigida pelo Cardeal e deverá ser preparada em reuniões mensais.

**INDULGÊNCIA DO JUBILEU**

Os que visitarem piedosamente a gruta de Massabiele, em Lourdes, entre os dias 11 de fevereiro dêste ano e igual data do ano que vem terão direito à indulgência do jubileu, concedida pelo papa Pio XII.

Na Constituição Apostólica "Primo exactu saeculo" escreve o Papa. "Que as festas comemorativas do Centenário de Lourdes sejam celebradas não sòmente em Lourdes, aos pés da venerável imagem da Virgem Imaculada, mas ainda e em tôda parte onde é cultuada nossa Mãe do Céu amantíssima. Tôda a terra cristã é terra mariana e não há povo remido no sangue de Cristo que não goste de proclamar Maria sua Mãe e Padroeira".

O MÁXIMO EM RELÓGIOS DE PONTO!
Av. Almirante Barroso, n. 6 — 2.º
Tel.: 22-4144 — RIO

TAGUS
A PRIMEIRA DA AMÉRICA LATINA



TINTAS — "MIMOSA"

CORRÊA LEITE & CIA.

COPACABANA — Rua Figueiredo Magalhães, 6
JACAREPAGUA' — Estrada de Jacarepaguá, 1.080 — Freguesia
MADUREIRA — Rua Maria Freitas, 16

CENTRO — Matriz e Escritório: RUA BUENOS AIRES, 200 próximo ao Campo de Santana, e RUA BUENOS AIRES, 116, em frente ao Mercado das Flores.

O belo sexo está fazendo um sucesso, em todo o Brasil, pintando com a tinta "Mimosa", embelezando os seus lares, que ficam deslumbrantes para o ano velho de 1958. Aproveite a oportunidade.

CINCO CASAS PROPRIAS, A SERVIÇO DO RESPEITAVEL PÚBLICO BRASILEIRO E DA ECONOMIA NACIONAL, PORTANTO AGRADECE A PREFERÊNCIA

Consertamos televisões Phillips, Florida Semp e Buck, pois é nossa especialidade, ou qualquer marca

GARANTIMOS OS NOSSOS SERVIÇOS

Atendemos aos bairros aos domingos e feriados — Instalamos antenas dos mais variados tipos para todos os canais

Tele-Video — 48-9284

Direção Técnica C. ABREU

PRAÇA SAENZ PENA, 304


**AVISO**

**CAIXA ECONÔMICA FEDERAL DO RIO DE JANEIRO**

**CARTEIRA DE PENHÔRES**

**LEILÃO DE JÓIAS**

De ordem do sr. Diretor da Carteira de Penhores, comunico aos interessados que, nos dias 13, 14, 20 e 21 de fevereiro de 1958, a partir das 13 horas no dia 13 e a partir das 12 horas nos demais dias, serão levados à leilão, à Rua Sete de Setembro, 187, os objetos referentes às CAUTELAS de penhor de joias das agências Central, Copacabana e Sete de Setembro, emitidas ou renovadas em JUNHO de 1957, cujos prazos já se encontram vencidos.

Os mutuários que desejarem retirar de leilão os objetos empenhados poderão fazê-lo até o momento do pregão, mediante o pagamento dos respectivos débitos.

A exposição dos objetos relacionados será igualmente realizada no dia 13, das 9 às 13 horas (Central e Copacabana), e das 9 às 12 horas nos dias 14, 20 e 21 (Sete de Setembro), no mesmo local acima indicado.

CATÁLOGOS ESPECIFICADOS SE ENCONTRAM A DISPOSIÇÃO DO PÚBLICO EM TÔDAS AS AGÊNCIAS DE PENHOR

a) FERNANDO TORQUATO OLIVEIRA
Inspetor

**dos Servidores do Estado**
**Instituto de Previdência e Assistência**

**Departamento de Aplicação de Capital**

**Concorrência Administrativa**

**Edital n.º 19/58**

**TRANSPORTE DE 200 A 500 TONELADAS DE FERRO EM VERGALHÃO DO RIO A BRASÍLIA**

O Presidente da Comissão de Concorrências do Departamento de Aplicação de Capital do IPASE, criada pelas Instruções n.º 41, de 2 de junho de 1956, faz público, para conhecimento dos interessados, que, conforme Edital n.º 7/58, publicado no «Diário Oficial» de 4-2-58, às fls. 2.301, será realizada Concorrência Administrativa às 15,00 horas do dia 10 de fevereiro corrente, para transporte de 200 a 500 toneladas de ferro em vergalhão de diversas bitolas, por via rodoviária, do Rio de Janeiro para Brasília.

Rio de Janeiro, 6 de fevereiro de 1958.

COMISSÃO DE CONCORRÊNCIAS DO DC
HENRIQUE JOSÉ PEDERNEIRAS LINNEMANN
Presidente da Comissão

**Instituto de Previdência e Assistência**
**dos Servidores do Estado**

**Departamento de Aplicação de Capital**

**Concorrência Administrativa**

**Edital n.º 21/58**

**EXECUÇÃO DAS FUNDAÇÕES DE QUATRO (4) EDIFÍCIOS A SEREM CONSTRUÍDOS NA SUPER QUADRA N.º 206 (ERS) DO PLANO DE URBANIZAÇÃO DE BRASÍLIA**

O Presidente da Comissão de Concorrências do Departamento de Aplicação de Capital do IPASE, criada pelas Instruções n.º 41, de 2 de Junho de 1956, faz público, para conhecimento dos interessados, que, conforme Edital n.º 9/58, publicado no «Diário Oficial» de 5-2-58 às fls. 2.364/5, será realizada Concorrência Administrativa para execução das fundações de quatro (4) edifícios, números 2 (dois), 3 (três), 4 (quatro) e 5 (cinco), a serem construídos na super quadra n.º 206 (ERS) do plano de urbanização da nova Capital da República.

Rio de Janeiro, 6 de fevereiro de 1958.

COMISSÃO DE CONCORRÊNCIAS DO DC
HENRIQUE JOSÉ PEDERNEIRAS LINNEMANN
Presidente da Comissão


A VELOZ S. A.

tem a grata satisfação de comunicar aos seus prezados fregueses e amigos que, desde o dia 1 do mês corrente, iniciou as entregas dos novos F. N. M.-ALFA ROMEO tipo 1958, achando-se à sua inteira disposição

CHASSIS COM TANQUE PARA COMBUSTIVEL COM CAPACIDADE DE 11.000 LITROS.

DEPARTAMENTO DE VENDAS — AV. SUBURBANA, 79 — RIO DE JANEIRO FONE: 34-2154

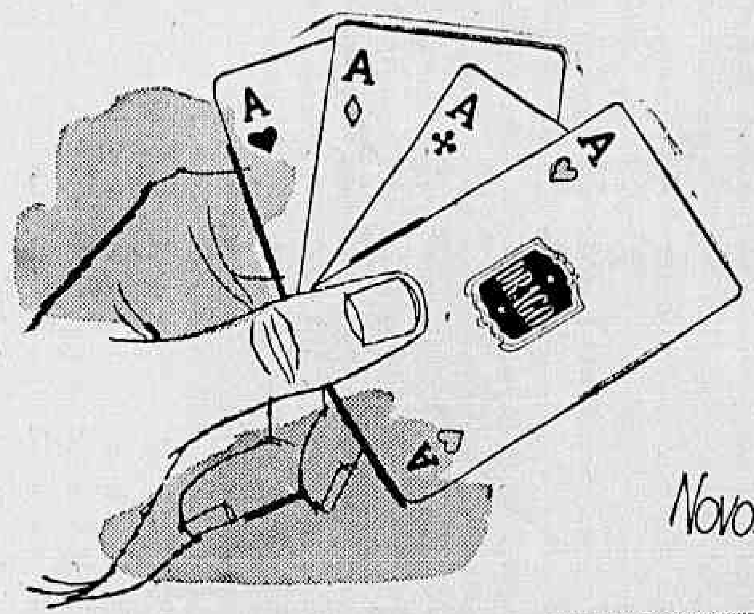

# 4 Ases do Confôrto!

**grandes** no tamanho! **grandes** na qualidade!

**...mas por preços reduzidos!**

*Novos tecidos! Novas côres! Novos padrões!*

DESDE **539,** por mês ou 5.390, à vista

**Sofá-Cama Gigante DRAGO-SOLUÇÃO**

Abre-se com um mínimo esfôrço, sem precisar desencostar da parede. Possui espaçosa arca para roupas de cama etc.

DESDE **469,** por mês ou 4.690, à vista

**Sofá-Cama Gigante DRAGO-COLOMBO**

Estritamente funcional, de desenho moderno, combina com qualquer estilo de móveis

DESDE **699,** por mês ou 6.990, à vista

**Sofá-Cama Gigante DRAGO-STAR**

Uma nova e sensacional criação Drago Sem dobra no meio, quando aberto. Também com espaçosa arca na parte inferior.

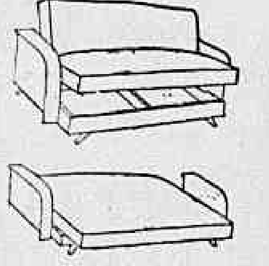

DESDE **820,** por mês ou 8.200, à vista

**Sofá - Cama Gigante DRAGO-ELEGÂNCIA**

Peça de alta classe, com braços recobertos de madeira envernizada. Com grande arca para guardados.

**RIO DE JANEIRO**

CENTRO — RUA SETE DE SETEMBRO 164
RUA SETE DE SETEMBRO 209
CATETE — RUA DO CATETE 141 A
COPACABANA — AV PRINCESA ISABEL 79-A
TIJUCA — PRAÇA SAENZ PEÑA 65
MÉIER — RUA SILVA RABELO, 27 A D e E
CASCADURA — AV ERN CARDOSO, 27-A B e L. L. G
BENFICA — AVENIDA SUBURBANA 672

**Copacabana, Tijuca, Cascadura e Méier**
Abertas diàriamente até às 10 horas da noite

e

**NITERÓI**
AVENIDA AMARAL PEIXOTO, 96
Às 6as. feiras aberta até às 10 horas da noite

DRAGO

IA 4019



**Ganhe 30 mil cruzeiros, comprando na CASA SOUZA**

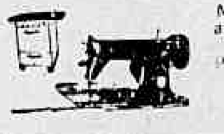

Máquinas de Costura e Ventiladores a varejo e atacado — Rádios — Televisores — Fogões a Gás Geladeiras e Liquidificadores
PREÇOS ESPECIAIS PARA REVENDEDORES
RUA CEL. AGOSTINHO, 87-A
TEL. C. GRANDE 52
Campo Grande — D. Federal


## Fumo: R. G. do Sul exportará US$ 4 milhões

A indústria de fumo do Rio Grande do Sul poderá, êste ano, exportar mais de 4 milhões de dólares abastecendo ainda tôda a indústria nacional de cigarros liberando tôda a produção fumageira baiana para a indústria de charutos e para exportação.

## Movimento da Bôlsa de Estocolmo

O movimento na Bôlsa de Estocolmo indicou uma tendência ascendente no primeiro semestre de 1957, enquanto que no segundo se notou a influência da regressão no comércio mundial e da elevação do tipo de juros bancários (de 4% a 5%) no país. O índice das ações industriais de Jacobson & Ponsbach acusou um aumento líquido de 5,01% no ano, após culminar em cêrca de 115 pontos em agôsto; as ações bancárias, ao contrário, baixaram em 0,52%, após alcançar 105 em abril.

Houve maior vivacidade nas transações do que em 1956 e o volume das mesmas subiu de coroas 160.000.000 a 220.000.000 (Cr$ 2.400.000.000 a Cr$ ...... 3.300.000.000). Conforme o índice geral do semanário comercial «Affärsvärlden», que compreende tôdas as ações cotadas na Bôlsa o aumento líquido das cotações no transcurso do ano foi de 2,1%, em comparação com um decréscimo de 2% em 1956.

Um artigo publicado na imprensa de Estocolmo indica cotações mais altas para todos os grupos de ações, com exceção das correspondentes a companhias de navegação, bancos e fábricas de cerveja, ao finalizar


**HENNÉ-LÉNE**
TINGE E ALIZA
AMERICO: 25-2837



**DIVÓRCIO**

30 DIAS, casamento no exterior. Garantia de seriedade. Consulta gratis. Av. Erasmo Braga n. 227 salas 713/14 — Tel. 42-9240

# INSTITUTO DE APOSENTADORIA E PENSÕES DOS BANCÁRIOS

**DEPARTAMENTO DE INVERSÕES**

**DIVISÃO DE ENGENHARIA**

**CONCORRÊNCIA PÚBLICA N.º 2/58**

Construção de um edifício de 5 pavimentos na cidade de Araguari, Estado de Minas Gerais.

Chamo a atenção dos senhores interessados para o Edital de Concorrência Pública n.º 2/58, relativo à construção de um prédio de 5 pavimentos e cobertura, composto de 36 apartamentos, agência, ambulatório, centro social, cooperativa, auditório, etc. a ser edificado na Rua n.º 1, esquina da Rua n.º 2, do loteamento do Club Recreativo de Araguari, na cidade de Araguari, Estado de Minas Gerais, publicado no «Diário Oficial» da União, de 24 de janeiro de 1958, a páginas 1595 e 1596.

Os elementos ou quaisquer informações poderão ser obtidos na Seção de Expediente da Divisão de Engenharia, na Avenida Nilo Peçanha n.º 31, 8.º andar, sala 804, Capital Federal.

JOSÉ BARBOSA
Diretor do Departamento de Inversões

# Instituto de Previdência e Assistência dos Servidores do Estado

**Departamento de Aplicação de Capital**

**Concorrência Pública**

**Edital n.º 23/58**

**FORNECIMENTO DE FERRO EM VERGALHÕES PARA AS OBRAS DO IPASE EM BRASÍLIA**

O Presidente da Comissão de Concorrências do Departamento de Aplicação de Capital do IPASE, criada pelas Instruções n.º 41, de 2 de junho de 1956, faz público, para conhecimento dos interessados, que, conforme Edital n.º 19/58, publicado no «Diário Oficial» de 31 de janeiro próximo passado, às fls. 2.077/78, será realizada Concorrência Pública às 16,00 horas do dia 14 de fevereiro corrente, para fornecimento de ferro em vergalhões para as obras do IPASE, em Brasília.

Rio de Janeiro, 5 de fevereiro de 1958.

COMISSÃO DE CONCORRÊNCIAS DO DC
HENRIQUE JOSÉ PEDERNEIRAS LINNEMANN
Presidente da Comissão

# LLOYD BRASILEIRO Patrimônio Nacional

Escritório Central: Rua do Rosário 2/22
Tel. 23-1771
Passagens: Avenida Rio Branco 44/46
Tel. 43-1247

**NORTE**

**CANTUARIA (paquete)**
**VG. 20 — Ida**
Sairá para: Vitória — Fortaleza — Belém — Santarém — Óbidos — Parintins — Itacoatiara e Manaus.
Receberá cargas no Armazém 13, de 10 a 14 do corrente.

**SUL**

**BARBACENA (Cargueiro)**
**VG 129 — Volta**
Sairá a 11 do corrente para: Santos — Rio Grande — Pelotas e P. Alegre.

**EUROPA**
SAIDAS DO RIO

**LOIDE EQUADOR**
Sairá a 11 do corrente para: Vitória — Barra de Ilheus — Salvador — Cabedelo — Recife — São Vicente — Casablanca — Tanger — Lisboa — Gibraltar — Anger — Barcelona — Marselha — Nápoles e Gênova.

**AVISO**
Qualquer alteração na data de saída dos navios será publicada neste mesmo local.

**LOIDE CANADA'**
Sairá a 16 do corrente para: Vitória — Barra de Ilhéus — Salvador — Cabedelo — Recife — São Vicente — Havre — Londres — Antuérpia — Roterdam — Bremem e Hamburgo.

**AMÉRICA DO NORTE**
SAIDAS DO RIO

**LOIDE CHILE**
Sairá a 10 do corrente para: Trinidad e Nova Iorque.

**LOIDE NICARAGUA**
Sairá a 26 do corrente para: Vitória e Nova Orleans.

**AMÉRICA DO NORTE**
SAIDAS DE SANTOS

**LOIDE CHILE**
Sairá a 9 do corrente para: Rio — Trinidad e Nova Iorque.

**LOIDE NICARAGUA**
Sairá a 25 do corrente para: Rio — Vitória e Nova Orleans.

## Completo êxito nos exercícios do . . .

(Conclusão da 4a.) do 1.º caderno)

ra, adido ao Btl Guardas; Agrício Barbosa de Farias e José Correia da Silva Neto, adidos ao 1º RI; Ed Badaró Silva, adido ao referido Estabelecimento; Darcy de Araújo Melo, adido a Dir Mat Int; Raimundo Nascimento de Góis Teles, adido à Dir G Eng Com e Adil da Rosa Rocha, adido ao 3.º BCC; Est C Mat Sanitário, segundos-tenentes: Zilmar José Guerra Blois, adido ao 1.º BS e Nelson Glicério do Espírito Santo, adido à DGS Ex; Dir Intendência, segundo-tenente Erick Gumarães, adido à Dir Mat Int; Est C Mat Int, segundo-tenente José Moreira da Silva, adido ao CSN; Est Fin/2a. RM, segundo Francisco Marcondes Machado Filho adido ao CPOR São Paulo.

Est Fin/5a. RM segundos-tenentes: Leonel Vicente de Sousa, adido ao 20.º RI e João Batista Fonteles, adido ao ERS/5a.; Est Fin/7a. RM, segundos-tenentes: Sérgio Ulisses Machado, adido ao COR/Recife e Josias Barbosa de Araújo, adido ao 14.º RI; Est Fin/3a RM, segundo-tenente Manuel Goethel Viegas adido à Cia QG/3a Ex; Est Fin/4a. RM, segundos-tenentes: Antônio Augusto de Andrade; Geraldo Pio Lana, adidos ao 10.º RI e Nicanor de Campos, adido ao 1/4.º RO 105; EGGOF segundos-tenentes: Vicente Delios adido ao R Es I, Valdir Santos, ao 1.º RI e Xenocrates Pereira, adido ao 3.º BCC; Est Subsist/7a. RM, segundos-tenente Severino Melquiades da Costa; Ezequiel Pereira de França adido ao 14.º RI; E M Ex segundos-tenentes: Severino Afonso Matos; José Luís Pereira e José Assis Gonçalves, adido ao E M Ex; Fab Mat Com, segundo-tenente Leonel Warton de Araújo, adido ao Btl de Guardas; HC Ex, segundo-tenente João Alves de Matos, adido ao referido Hospital; Inst B Ex segundo-tenente José Nogueira Brandão, adido ao referido Inst.; Inst M Téc, segundo-tenente Romualdo Boanerges da Silva, adido ao referido Instituto; L Q F Ex, segundo-tenente Odilon Gonçalves Peres, adido à D G S Ex; P C I P, segundos-tenentes: Antônio de Oliveira, adido à DGS Ex; Wilson Fraga, adido à Dir Mat Int e Jaci de Almeida Ribeiro, adido ao R Es I; Pq Dep Mat Eng, segundo-tenente Juraci Antunes, adido ao referido Parque; PC Ex, segundo-tenente João Batista Tôrres adido à Farm C Ex; QG Art Cost/1a RM, segundo-tenente João da Costa Cirne Neto, adido ao referido QG; QGAD/1a. RM, segundo-tenente Abel da Silva Jorge adido ao 1.º RO 105; QG/1a. DC, segundos-tenentes: Mazarino Moraes do Amaral e Paulo Gomes Schmitz adidos ao 4º RC; QG/3a. DC segundos-tenentes: Dalnei Farias Medeiros de Albuquerque, adido ao R R Mec e Hugo Carmo, adidos ao referido QG; QG 1a. DI, segundos-tenentes: Valmérico Flemério da Silva e Djalma Serpa do Carmo, adidos ao referido QG; QG 6a DI segundo-tenente Wilson Portilho, adido à Cia QG/6a. DI; QG/2a DI, segundo-tenente Carlos Ferreira de Sousa, adido ao referido QG; QG/3a. DI, segundos Tenentes: Mário Francisco de Avila Pedroso, adido ao 3.º BCCL e Gil Alves, adido ao 3.º RA 75 Au Reb; QG/I D/2, segundo-tenente Francisco do Carmo Braga adido ao 6.º RI; QG/I D/6, segundo-tenente Carlos Lotário Richter, adido ao 19.º RI; QG/I D/7 segundo-tenente Osvaldo Feliciano da Silva adido ao 16.º RI; QG/Nu D AeT, segundo-tenente José Marandola, adido ao referido QG; QG/1a RM, segundos-tenentes: Geraldo Van Erven Batista, adido ao DGSEx, Acelino Ferreira Davis, adido a R Es I; Cesário Silva Araújo, adido ao Gab Min; Edno Alves Nunes, adido ao 2.º BIB; Joaquim dos Santos, adido à DPA; Manuel Vale de Matos, adido ao 2.º BIB; Wilson Simonetti, adido a Cia QG/I Ex e Lindésio Ferreira, adido ao CPOR/RJ; QG/2a. RM, segundos-tenentes: Demóstenes de Carvalho, adido ao QG/II Ex e Hercílio Muniz, adido à Cia QG/II Ex; QG/II Ex, segundo-tenente Aparício Sbruzzi Ramos, adido ao referido QG; QG/3a. RM, segundos-tenentes; Edu Pereira Neri, adido ao QG 6a. DI e Braz Gomes da Cruz, adido ao QG/III Exx; QG/6a. RM, segundo-tenente Pedro Ireneu Calazans dos Santos adido ao 19.º BC; QG/4a. RM e QG/4a. DI, segundos-tenentes: Nelson de Paula Reis, adido ao referido QG; Humberto Lucio Bruneli, adido ao 1/4.º RO 105, e Salvador Teodorico de Carvalho, adido ao H Gu JF; QG/5a. RM e 5a. DI, segundo-tenente Dionísio Crema, adido ao Pq. Reg. Arm 5a.; QG/7a. RM e 7a DI, segundos-tenentes: Pedro da Mata Ribeiro adido à Cia QG/7; Antônio Vieira de Andrade, adido ao 14.º RI e Amilcar Pedro dos Santos, adidos ao referido QG; SCPOR segundos-tenentes: Manuel Lopes Robim Filho, adido à DGP e Armando Chapot, adido ao 2.º RI; SCPO, segundo-tenente Antônio de Paula Batista, adido ao 1.º RI; SM, segundos-tenentes: Venceslau Braz Lopes dos Santos, adido ao 1.º RI; Agnelo Ivo Tomé, adido ao Gab Min, Renato do Carmo, adido à Dir Arq. Ex; Oscar Paria, adido ao 1.º Btl P Ex; Nildo de Oliveira Costa, adido à SMG e Pedro Cirino Ferreira, adido ao 1.º RI; Fab Juiz Fora, segundo-tenente Edgar Domingues da Silva, adido ao DGR/4; Dir Arq. Ex. segundos-tenentes; José Fernandes Guimarães, adido à 3a. Cia. Guardas; Brasílio Branco Pereira, adido ao 1.º RO 105, Harry Aguiar, adido ao Pq CMM e Aureliano Silva Braga, adido ao 1.º RO 105; QG/8a. RM, segundos-tenentes: Napoleão Freitas de Oliveira adido ao CPOR/Belém e Tertuliano Augusto dos Santos Neto, adido ao CPOR/Belém; Cia Ind Fab G V, segundo-tenente Manuel Lacerda, adido à referida Fábrica; Cia Ind Fab Mat Com, segundos-tenentes: Valter Petrocelo adido ao DPO e Mário de Araújo Pontes, adido à Dir Arq. Ex; Cia Ind A G R segundos-tenentes Joaquim Geraldo Cabral, adido ao R Es I; Ernesto Fusato Sobrinho, adido ao R Es I e Artur Mota Filho, adido ao Btl. Es Eng.; 1a. CR, segundos-tenentes: Silvio Silva; Nicolau Paulo de Oliveira, adidos ao 1.º RO 105; Romeu Samana, adido ao Btl Es. Eng Ataídes Nunes dos Reis adido, referida CR; 7a. CR, segundos-tenentes: Moacir Fernandes Moreira, adido à 2a. Cia/6.º BC e Valter José de Noronha, adido à 2a. Cia/6.º BS; 9a. CR, segundo-tenente Osmindo Muller, adido ao 7.º RI; 11a. CR, segundo-tenente Valdete Abreu, adido à referida CR; 12a. CR segundo-tenente José de Oliveira, adido ao 10.º RI; 13a. CR, segundo-tenente Amim Francisco Murad, adido à referida CR; REPI, segundo-tenente Geraldo Pereira Pimo, adido ao REPI; 16a. CR segundos-tenentes Silvio Caetano Marques e Armando Quadros, adidos ao 14.º BC; 17a. CR, segundo-tenente Américo de Araújo, adido ao QG/6a. DC; 19a. CR, segundo-tenente Cândido Rabelo Leite, adido ao 28.º BC; 20a. CR, segundo-tenente Everton Tenório de Lima, adido ao 20.º BC; 21a. CR, segundo-tenente João Duperon Siqueira, adido ao 14.ºRI; 23a. CR, segundos-tenentes: Manoel Ivo de Medeiros e Arnaldo Rodrigues Bezerra adidos ao 15.º RI.

24a. CR, segundos-tenentes: Severino Lopes Ricardo; Euclides Martins de Oliveira e Jorge Martiniano da Silva, adidos ao 16.º RI; 26a. CR, segundo-tenente João Paulino Tôrres, adido ao 25.º BC; 29a. CR, segundo-tenente Luís Gonzaga do Amaral, adido ao 27.º BC;

QAA

S M G segundo-tenente Frito Lemos Carvalho, adido à 1a. Cia Com.

Baixa ao HC Ex — Baixou ao HCE em 30 jan. o tenente-coronel IE Paulo Soter da Silva.

Adição — De ordem do Ministro, fica adido a esta Diretoria, enquanto estiver em gôzo de licença especial, o tenente-coronel Cav. Ociran Sebastião Pinheiro de Almeida.

Licença Especial — Concessão — o general Chefe do DGP concedeu licença especial, conforme discriminação abaixo, aos seguintes oficiais: — Parcela única de 2 meses — Tarcísio Rodrigues de Lima, primeiro-tenente QAA da 11a. CR, relativa ao decênio de 2 março a 1.º 46.

6 meses em parcelas de 2 meses por ano civil — Ari Pedromo, primeiro-tenentes, da Administração do Edifício da Praia Vermelha, relativo ao decênio de 2 maio 44 a 1.º maio 54.

Os interessados poderão ... licenças em apreço caso não haja impedimento legal, ficando as datas de início subordinadas a condição constante da letra "e", do Aviso 118/49, no estabelecido nas letras "e" e "d" do art. 10.º do Dec. 25-267/48 e no Parecer publicado no BE 48/56.

Esta DPA e DGP deverão ser cientificados das datas exatas em que forem iniciadas as licenças em questão.

Substituição na Banca de Matemática — O Ministro de Estado dos Negócios da Guerra, em face do rádio 2, set. de 18, do Cmt. da Escola Preparatória de São Paulo e do ofício 215, de 29 jan. 58, da DGE resolve substituir na Banca de Matemática, o cel. prof. Oscar Rebelo Miranda, da Es P. Pôrto Alegre, pelo prof. civil Aldemar Pereira Tôrres, da Fac. Nac. de Filosofia e o major prof. Edgar Alencar Filho pelo prof. civil José Manoel Soares Moreira, ambos da Escola Preparatória de São Paulo. Como consequência, a presidência para ser desempenhada pelo cel. prof. José Alexandre Passos, do CM/RJ.


# ACABE COM AS COCEIRAS COMBATA ESPINHAS E ERUPÇÕES

Logo à primeira aplicação, NIXODERM começa a eliminar as espinhas, como se fosse por mágica. Use NIXODERM à noite e V. verá sua pele tornar-se lisa, macia e limpa. NIXODERM é uma nova descoberta que combate os parasitas da pele causadores das espinhas, frieiras, manchas vermelhas, acne, impingens e outras erupções. V. não poderá libertar-se dessas afecções cutâneas sem eliminar os germes que se escondem nos minúsculos poros de sua pele. Portanto, peça NIXODERM ao seu farmacêutico, hoje mesmo. A nossa garantia é a sua maior proteção.

**Nixoderm**
Para as Afecções Cutâneas


# D. N. E. R.

**RODOVIA BR-5 — ESTADO DO ESPÍRITO SANTO**

**Concorrência Pública**

Departamento Nacional de Estradas de Rodagem fará realizar, no dia 13 de fevereiro de 1958, concorrência pública para serviços de terraplenagem e obras de arte correntes na BR-5, trecho S. Mateus-Morro D'Antas, no Estado do Espírito Santo. Valor dos serviços: Cr$ ...... 50.000,00,00.

"A vida é combate
que os fracos abate,
que os fortes, os bravos,
só pode exaltar".
(Canção dos Tamoios)

(ANTONIO G. DIAS) o maior poeta romântico brasileiro, nascido no Maranhão, em 1823.

**Para formar uma MOCIDADE FORTE com as Luzes da CULTURA e da RELIGIÃO!**

**AJUDE A CONSTRUIR A**

# UNIVERSIDADE CATÓLICA DO MARANHÃO

*colaborando*

**com Cr$ 100, de tijolos**

Você que é patriota e sabe que a Mocidade representa a grande esperança do Brasil.
Atenda a êste apêlo humano que veio das terras do Norte! O pedido sincero de sua Excia. Revma. Arcebispo do Maranhão — para que se concretize o ideal de tantos jovens corações brasileiros — VER CONSTRUIDA A UNIVERSIDADE CATÓLICA DO MARANHÃO — para oferecer instrução superior a milhares de estudantes do norte e do nordeste do país.
Os católicos do Brasil e todos os homens de bom coração estarão contribuindo para erguer um monumento de cultura que dignificará as tradições da terra natal de Gonçalves Dias e de tantas outras inteligências que elevaram bem alto o nome do Brasil.

*E você recebe um bilhete numerado da grande TÔMBOLA que poderá ser premiado com:*

1.º - Dois APARTAMENTOS de luxo na Av. N. S. de Copacabana, 360 - apart. 813 e 815 - com vista para o mar, no valor de 2 milhões de cruzeiros.
2.º - Um luxuoso APARTAMENTO em S. Paulo, na Av. S. João, 1833 - apart. 1503 - no valor de um milhão de cruzeiros.
3.º - Um APARTAMENTO no Recife, no valor de um milhão de cruzeiros.
4.º - Uma CASA em São Luiz do Maranhão, no valor de um milhão de cruzeiros.
5.º - Um AUTOMOVEL PLIMOUTH 1957
6.º - Um AUTOMOVEL MERCURY 1958
7.º - Um AUTOMOVEL ROMI-ISETTA
8.º, 9.º e 10.º - LAMBRETTAS de luxo.
11.º ao 15.º - TELEVISORES DE LUXO.
16.º ao 20.º - GELADEIRAS DE LUXO.
21.º ao 23.º - TRES VIAGENS
Duas à América do Norte
Uma à Europa
24.º e 25.º - Duas máquinas de COSTURA.

**COMPRE, HOJE MESMO, O SEU BILHETE!**

*Sob a responsabilidade do Exmo. Sr. Arcebispo do Maranhão, D. José Medeiros Delgado, com licença do Presidente da República, Dr. Juscelino Kubitschek.*

**ENDEREÇOS:**

**RIO DE JANEIRO**
Escritório Central - Av. 13 de Maio, 47 - ap. 305 - Igreja São João Batista da Lagôa - Rua Voluntários da Pátria, 287 - Tel. 26-2926 - Igreja Santo Cristo - Rua Santo Cristo, 213-A - Tel. 23-4567 - Casa do Comerciário - Rua das Laranjeiras, 374 - Tel. 45-8080.

**SÃO PAULO**
Livraria do Verbo Divino - R. da Glória, 560 - Tel. 36-8673 - Imobiliária Ubatuba - Rua 24 de Maio, 104 - 12.º and. - Conj. A - Tel. 35-7317

**CURITIBA**
Livraria do Verbo Divino — Rua Emiliano Pernota, 463

**PÔRTO ALEGRE**
Rua Duque de Caxias, 920 — Jornal "O Dia"

**BELO HORIZONTE**
Mão Feliz — Rua Tupinambás, — Esq. de R. Rio de Janeiro

**RECIFE**
Dr. João Barba - Rua Pacifico dos Santos, 160 - Tel. 3253

**SÃO LUIZ**
Palácio Arquiepiscopal

**AJUDE A CONSTRUIR A UNIVERSIDADE CATÓLICA DO MARANHÃO**



*Qualquer que seja o destino...*

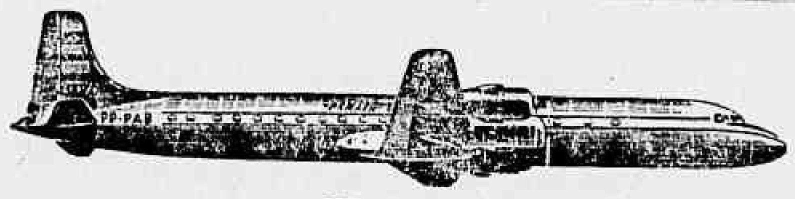

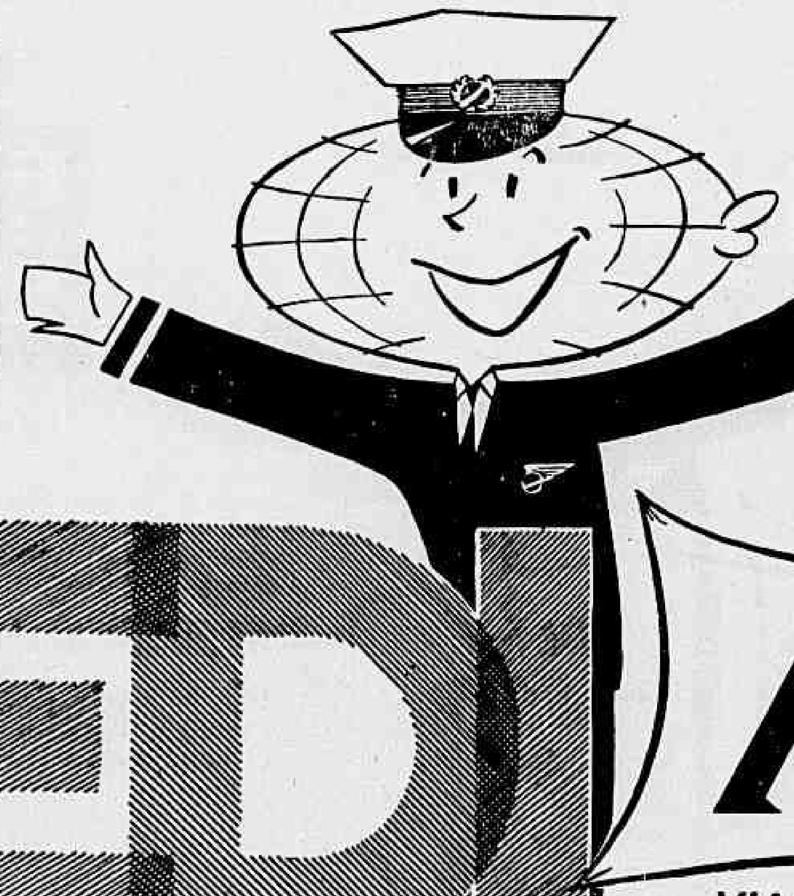

*Qualquer que seja o motivo...*

# CREDI PANAIR

VIAGEM ou VIAGEM + HOTEL

Com uma pequena entrada e suaves prestações mensais, V. viaja para onde quiser

**VIAJE AGORA E PAGUE DEPOIS...**

**PANAIR DO BRASIL**

Av. Copacabana, 291 - Tel. 37-9272
Av. Graça Aranha, 226 - Tel. 22-7761

# DC RECUPERA O FUTEBOL PARA O CARNAVAL

## MOVIMENTO DO SOSSÊGO

*A tradicional Embaixada do Sossêgo (na foto) exibe a animação que aí reina nos costumeiros bailes de sábado. Com a ornamentação da sede já em andamento, o Sossêgo vai brilhar nas quatro noites de carnaval e ainda no Grande Côrso do D.C., dia 15, e no desfile das Grandes Sociedades, têrça-feira Gôrda. Um sucesso absoluto, eis a característica dêsse simpático clube do Edifício São Borja*

# Decoração do Teatro Municipal: 5 milhões

**Mais de 5 milhões de cruzeiros serão gastos pela Prefeitura do Distrito Federal com a decoração do Teatro Municipal para o monumental baile de segunda-feira gôrda, que se constitui o acontecimento de maior expressão social, artística e turística do carnaval carioca.**

Falando ao DC, disse o Diretor do Serviço de Teatros, sr. João de Lima Pádua que a decoração assemelha-se a um grande circo africano, cujo teto é ligado ao chão por um anteparo em forma de ferradura. Aos mastros serão prêsos «totens» e máscaras com lâmpadas brancas, cuja colocação produzirá maravilhoso contraste com as lâmpadas coloridas.

### VERMELHO, PRÊTO E BRANCO

O teto do salão será em vermelho e o do palco em azul. Nessa decoração com motivos afro-brasileiros, haverá a predominância das cores — vermelho, preto e branco produzindo efeitos belíssimos.

### INOVAÇÕES

Entre as inovações introduzidas no Teatro Municipal para o seu baile de gala — prosseguiu o sr. João de Lima Pádua — destaca-se uma balaustrada com pontes móveis semelhantes às usadas em navios para facilitar o desfile das candidatas ao concurso de fantasias.

### PONTE DE 40 METROS

Outra novidade é a ponte de 40 metros, em forma de viaduto ligando a entrada principal do teatro à estátua de Chopin, na Praça Floriano, que propiciará ao povo a oportunidade de ver as fantasias dos que ingressam no baile.

### CONCURSO DE FANTASIAS

**Empenhado em realizar o melhor possível, dentro de suas possibilidades, o diretor do Serviço de Teatros concluiu dizendo, que** para o Concurso de fantasias, grande atração dêsse baile, haverá prêmios em joias, correspondendo ao primeiro lugar um no valor de 50 mil cruzeiros, além disso o Baile Infantil, com palhaços, promete marcar época no carnaval de crianças.

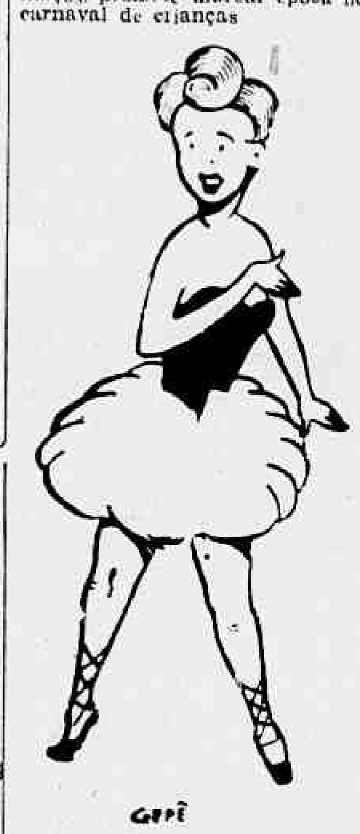



## BAILE DO RÁDIO

Promovido pela Associação Brasileira de Rádio, será realizado, na próxima terça-feira, dia 11, no Teatro João Caetano com início previsto para às 22,30 horas, o tradicional Baile Popular do Rádio, a maravilhosa festa carnavalesca com que a ABR brinda os foliões cariocas, animada por excelentes orquestras.

Os ingressos, que poderão ser adquiridos na Rua Acre número 47, 8.º andar (sede da ABR) estão sendo vendidos pelos seguintes preços: individual, cem cruzeiros; um cavalheiro e duas damas, duzentos cruzeiros; frisas, trezentos cruzeiros; camarotes, quatrocentos cruzeiros e mesas para quatro pessoas, duzentos cruzeiros.

## CARNAVAL DO CAMPEÃO

O Botafogo de Futebol e Regatas, campeão carioca de futebol de 1957, incluiu em seu programa carnavalesco a realização de um Grande Baile, no dia 15, sábado, às 23 horas e um monumental baile infanto-juvenil, no dia 16, domingo. Convites e reservas de mesas, sòmente para os associados, na gerência do Clube.

## ALA DOS ZANGADOS

A Ala dos Zangados, filiada ao Grêmio Recreativo Escola de Samba União do Catete, oferecerá hoje, às 14 horas, no seu terreiro de ensaios, na Rua Tavares Bastos, número 92, um grande churrasco à imprensa, ocasião em que serão fornecidos detalhes de sua participação no grande desfile de escolas de samba que se realizará na segunda-feira de carnaval.

## GRANDE BAILE DO STANDARD: NO GLÓRIA: 16

**O Standard Football Club realizará no próximo domingo, no Hotel Glória, o seu tradicionalíssimo baile de carnaval, que de ano para ano vai subindo no conceito dos foliões cariocas pelo refinamento e alta aristocracia de seus participantes.**

Como nos anos anteriores, os foliões Esso contarão, no próximo domingo, com a presença de S. M. Momo, Primeiro e Único, nos sete salões do Glória, que serão caprichosamente decorados para a realização dessa festa que será uma das notas máximas do carnaval de 1958.

## Roteiro do Rei Momo

**Inicia-se, hoje, a semana pre-carnavalesca, pròpriamente dita, e S. Majestade o Rei Momo, Primeiro e Único já determinou aos seus áulicos a publicação de um edital, através do qual todos os súditos do Reino da Folia possam tomar conhecimento do roteiro que será percorrido por S. M. nos próximos dias.**

### HOJE

Hoje, Domingo Magro, o Monarca da Alegria levará o confôrto de sua presença querida ao Banho de Mar a Fantasia no Flamengo; à coroação da Sereia, no Tijuca Tênis Clube; ao Grito de Carnaval na Serra, que será dado durante a Passeata de Crush, em Petrópolis. A seguir, irá a Nova Iguaçu, onde visitará a A. A. Filhos de Iguaçu, e logo após descerá ao Rio para a coroação da Rainha das Vedetas — S. M. Angelita Martinez — no Teatro João Caetano.

### DURANTE A SEMANA

**Amanhã, dia 10, S. M. visitará o Sanatório Santa Maria, na Estrada de Taquara, em Jacarepaguá; oficiará na cerimônia de coroação da bela Maria Isabel, Rainha das Girls, no João Caetano. Dia 11 — têrça-feira — dará uma entrevista na TV-Tupi e visitará a Festa dos Estudantes, no Atêrro da Glória. Dia 12, especialmente convidado, participará do almôço do Atlantic, no Clube de Engenharia. Dia 13, desfilará na Passeata de CRUSH e à noite coroará, no João Caetano, a Rainha das Atrizes.**

### NOS 4 DIAS GORDOS

No Sábado-Gordo, dia 15, o Rei Momo participará do monumental corso promovido pelo D. C., na Avenida Atlântica. Depois subirá para Petrópolis, onde visitará o Serrano F. C., participará do Baile da Municipalidade de Petrópolis e, na mesma noite, descerá ao Rio para o baile do Standard Club, no Glória. Dia 16, S. M. irá a S. Paulo. Dia 17, segunda-feira, S. M. se fará presente no Clube de Xadrez de Araruama, nos bailes do Municipal, do Vasco, do Flamengo e da Vila Militar. Dia 18, último dia do seu Reinado em 1958, Momo, Primeiro e Único estará presente nos Milionários, no Baile Infantil do América, no Esporte Clube Gartier, participará do Cortejo da Rainha da Folia, à Fôrça e Luz A. C. e passará os últimos momentos de seu domínio no magnífico baile do Atlantic Refining Co., no Hotel Glória.

## CONVITES DO RECREIO: TRINTA MIL

**Nada menos de trinta mil convites para damas estão sendo distribuidos gratuitamente, garantindo assim o absoluto sucesso dos fabulosos bailes que serão realizados no Teatro Recreio, ricamente ornamentados pelos cenógrafos Antônio Wardine e Jorge Dunham, com o tema «Carnaval Antigo», e onde duas orquestras, sob a batuta do maestro M. Vieira, manterão alegria constante das 22 às 4 horas da madrugada.**

Os foliões mirins não foram esquecidos pela direção do Recreio, que programou, como acontece todos os anos, três retumbantes bailes infanto-juvenis, que, com início às 15,00 e encerramento às 18 horas, proporcionarão extraordinário entretenimento à garotada, que vai se maravilhar com a suntuosa decoração dos salões e dos jardins, num ambiente estritamente familiar.

## RAINHA DA FOLIA: DIA 11

A Rainha da Folia das grandes sociedades carnavalescas Tenentes do Diabo, Democráticos, Pierrots, Cariocas, Turunas, e muitos outros, será eleita, na próxima terça-feira, dia 11, às 21 horas, na sede dos Cariocas, na Rua Miguel de Farias. Um júri de 5 jornalistas farão a escolha da Soberana da Folia que, já no sábado gordo participará do grandioso côrso do DC na Avenida Atlântica.

## Dez times em ação no São Cristóvão

**O antigo futebol à fantasia será revivido hoje, sob o patrocinio do DC, no campo do São Cristóvão de Futebol e Regatas, quando, nada menos de dez clubes (oito dêles pertencentes às chamadas Grandes Sociedades), disputarão, impulsionados por gelados chopes da Brahma, renhidas partidas apitadas pelo nosso mestre de oficina, Manoel Mendes Borba.**

O campo, gentilmente cedido pelo sr. Osmundo Pimentel Pires, presidente em exercício do Clube, abrigará times integrados sòmente por maiores de 40 anos, que jogarão em etapas de 15 minutos, animados por suas torcidas e "charangas".

### OS CONCORRENTES

Concorrerão ao certame equipes representativas do Clubes dos Cariocas, dos Fenianos, dos Pierrots da Caverna, do Clube Carnavalesco Turunas de Monte Alegre, da Embaixada do Sossêgo, dos Tenentes do Diabo, dos Democráticos, dos Embaixadores, do Cordão da Bola Prêta e dos Independentes.

### FILMADO

As cenas mais empolgantes dêsse torneio serão filmadas pela Cinegráfica São Luís, que as deverá apresentar brevemente em jornais cinematográficos nacionais. Montenegro Bentes, chefe dos Jornais, já orientou a equipe que irá operar no local.

### DETALHES

Não haverá vencidos nem vencedores, estando programada a distribuição de brindes para todos. As partidas terão inicio às 10 horas e terminarão às 12 horas. O Juiz previne que não admitirá marmeladas nem subôrno. O resto será um grande futebol à fantasia.

## O MELHOR CARNAVAL DO RIO

*Entusiasmado, Pascoal Segreto (dirigente da emprêsa proprietária do "High-Life") conta ao repórter do D.C., o que será, êste ano, o carnaval no famoso palacete da Rua Santo Amaro*

# High-Life distribuirá centenas de convites

**Finalmente hoje, um avião que sobrevoará as praias do Flamengo e Copacabana vai atirar, prêsos a pequenos pára-quedas, dezenas de convites para os sensacionais bailes de carnaval que serão relizados no «High-Life», proporcionando aos banhistas, inteiramente gratis, a possibilidade de se divertirem nos salões onde se reunem, durante o carnaval carioca, os mais alegres foliões da cidade.**

— Três maravilhosas orquestras, com cinquenta figurantes, suntuosa ornamentação, onde não falta um «iceberg» com quarenta metros de extensão, iluminação feérica nos jardins produzida por vinte mil lâmpadas, verdadeira festa para os olhos, farão dos bailes que serão realizados no «High-Life», como em todos os anos, o ponto alto do carnaval carioca — declarou, à reportagem ao DC, o sr. Pascoal Segreto, proprietário do famoso clube da Rua Santo Amaro.

### SESSENTA GARÇÕES

Nada menos de sessenta garções e cento e trinta empregados garantirão, êste ano, o serviço de bar dos tradicionais bailes do High Life, proporcionando aos foliões que lá comparecerem, tôdas as facilidades durante as festas carnavalescas. Tal providência — continuou o entrevistado — foi tomada, conforme declarações do sr. Pascoal Segreto, tendo em vista a grande procura de ingressos assim como as reservas de mesas feitas por diversas companhias de turismo, para visitantes estrangeiras.

### POLO SUL DO CATETE

O impagável pinguim que, algumas vêzes é tangido pelas ondas dos mares glaciais até às nossas praias então cercado pela curiosidade pública, será visto, no próximo carnaval, nos salões do High Life, por todos os foliões que, demonstrando bom gôsto, e vontade de brincar, recorrerem ao famoso palacete da Rua Santo Amaro, êste ano, com a decoração mais original de toda a sua história (autoria do decorador Guimarães Junior) de tôda a sua história do centro absoluto do carnaval carioca.

## MOMO NA VILA MILITAR

O Circulo da Vila Militar programou os dias 15, 16, 17 e 18 das 22 às 3 horas da madrugada, para os seus grandes bailes carnavalescos, dêste ano, e duas festas infantis, nos dias 16 e 18, das 16 às 19 horas, todos na sede social da entidade na Estrada São Pedro de Alcântara, em frente à Estação da Vila Militar. Rei Momo estará presente ao baile do dia 17.

## CORETO DO E. DE DENTRO

Quinta-feira, dia 13, na confluência das Ruas Dr. Padilha e Oficinas, será condignamente inaugurado o grande e artístico corêto mandado erguer pela comissão promotora dos festejos carnavalescos de Engenho de Dentro. Das 20 horas em diante haverá muita música, ritmo e alegria naquela esquina.

## COQUETEL DO OLÍMPICO

A direção do Olímpico Clube homenageará, na próxima quinta-feira, a crônica carnavalesca da cidade, oferecendo-lhe, em su sede social da Zona Sul (Rua Pompeu Loureiro, 116, em Copacabana) um coquetel de cordialidade, proporcionando aos jornalistas, na ocasião, uma visita ao Ginásio A. Santos Sobrinho, local onde serão realizados os bailes de carnaval da simpática agremiação.

## BAILE DOS VETERANOS

Hoje, na sede do Clube de Regatas do Flamengo (antiga), a Associação Beneficente dos eVteranos do Futebol realizará, das 15 às 20 horas, seu tradicional baile carnavalesco. Os convites poderão ser adquiridos com os ex-craques associados daquela entidade, entre êles Biguá, Pingo de Ouro, Ademir, Otávio, Lima, Badu Vevé e Cebinho.

## O "BAILE DA BALANÇA"

Na próxima quarta-feira, nos salões do High-Life será realizado, numa promoção do pessoal que milita no Fôro desta Capital, das 14 às 19 horas, o famoso "Baile do Balança", que será animado por três orquestras e repetirá, certamente o grande sucesso dos anos anteriores.

## AVISO

**A Seção de Carnaval do DIARIO CARIOCA está entregue aos cuidados do redator Antonio Frejat a quem deve ser dirigida tôda correspondência e noticiário carnavalescos.**

O DC não comparecerá a festas ou reuniões para as quais não receber convites.

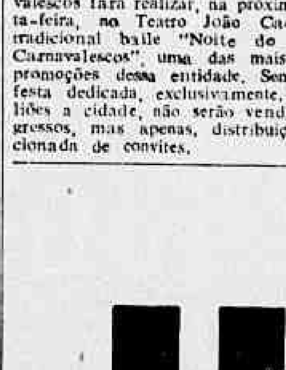

## NOITE DO CRONISTA

A Associação dos Cronistas Carnavalescos fará realizar, na próxima quarta-feira, no Teatro João Caetano, o tradicional baile "Noite do Cronista Carnavalescos", uma das mais antigas promoções dessa entidade. Sendo uma festa dedicada, exclusivamente, aos foliões a cidade, não serão vendidos ingressos, mas apenas, distribuição selecionada de convites.

"GIRLS"

## MARIA ISABEL AMANHÃ E' MAJESTADE

**Será no Teatro João Caetano amanhã, a partir das 23 horas, o grande baile a fantasia em que Maria Isabel, jovem e bela «girl» do Teatro São Jorge, será coroada, por Momo I e Carmen Vic, Rainha de 57, a soberana absoluta das «girls», bailarinas e vedetinhas de 1958.**

Um grande cortejo, que sairá do Teatro S. Jorge (Rua do Catete) às 23 horas, tendo como guarda de honra a simpática rapaziada do Clube dos Embaixadores e as princesas Marta Jane, Verônica Olsen, Dalva Moreira e Sílvia Guedes, acompanhará a Rainha das Girls de 1958 até o Teatro João Caetano, onde se dará a coroação.

## HOJE O DIA DO CRONISTA CARNAVALESCO

**O «Dia do Cronista Carnavalesco», instituido pela Associação dos Cronistas Carnavalescos, no ano passado, no intuito de homenagear os batalhadores pelo desenvolvimento do recreativismo em nossa Capital, será comemorado, hoje, com grandes festividades, a partir das 9 horas da manhã, nas dependências sociais do Sampaio Atlético Clube, na Rua 24 de Maio nº 637.**

Um interessante programa esportivo-carnavalesco será levado a efeito, constando de competições de futebol, tênis, basquete, volei, atletismo, tênis de mesa e peteca, que serão disputados, devidamente fantasiados, entre jornalistas, dirigentes e associados do Sampaio Atlético Clube.

## CARNAVAL DA ALFÂNDEGA

Os funcionários da Alfândega do Rio de Janeiro farão realizar, na segunda-feira de carnaval, no Teatro João Caetano, das 14 às 19 horas, o tradicional baile da "Bola Branca", incontestavelmente um dos pontos altos do carnaval carioca, reunindo, todos os anos, os mais famosos foliões da cidade.

## CARNAVAL DOS MILIONÁRIOS

Nos salões da Associação dos Empregados no Comércio, ornamentado com o tema "Carnaval no Inferno", os Milionários farão realizar, no domingo e terça-feira de carnaval, das 14 às 19 horas, seus dois monumentais bailes carnavalescos. Reservas de convites (em número limitado) poderão ser feitas na Av. Rio Branco, 120, 3.º andar.

## MOMA, ANTES DE VIR, JÁ CHEGOU

*Antes de chegar ao Rio, oficialmente, — o que será hoje, às 20 horas — a Rainha Moma, Frederica Augusta Coração de Leôa, já deu, anteontem, um coquetel à crônica de carnaval, posando, como se vê na foto, ao lado de seu Rei, o Rei Momo. A concentração que marcará a chegada triunfal da Rainha (que até então estará na cidade, mas incógnita) será na Avenida Presidente Vargas, entre Uruguaiana e Miguel Couto. O sequito da Rainha irá parar só no Bola Prêta, onde haverá um baile a fantasia*

## GRITO DE CARNAVAL: C.E.B.

O setor residencial da Casa do Estudante do Brasil, realizará, hoje, nos salões de sua sede (Rua Santa Luzia, 305) das 20 às 24 horas, o seu tradicional "Grito de Carnaval" de 1958, animado por excelente orquestra, que, como nos anos anteriores, será coroado de completo êxito.

## CARTOLA VAI IMPERAR NO FLUMINENSE

**Com o ginásio da Rua Álvaro Chaves ricamente ornamentado pelo cenógrafo Rui de Albuquerque (Sonho de Netuno), a Associação dos Funcionários do Fluminense Futebol Clube fará realizar, na segunda-feira de carnaval, das 23 às 4 horas da manhã, o tradicional Baile do Cartola, um dos pontos altos do carnaval carioca, que será animado pela orquestra de Ferreira Filho, sob a batuta de Valdomiro Alves.**

Na tarde de têrça-feira gorda, no mesmo local, a garotada poderá brincar na famosa Matinê do Cartolinha, que reune, em todos os anos, os foliões mirins mais alegres e mais bem fantasiados da cidade. Convites e reservas de mesas poderão ser obtidos, na secretaria do clube, com o sr. Nelson.

### COQUETEL

No restaurante do Clube de Engenharia, amanhã, às 17 horas, a Associação Beneficente dos Funcionários do Fluminense F. Clube homenageará a crônica carnavalesca da cidade, oferecendo-lhe um coquetel, ocasião em que os jornalistas ficarão conhecendo os detalhes dos organizadores dos vitoriosos bailes do «Cartola» e do «Cartolinha», grandes atrações do reinado de Momo.

## FUTURA RAINHA

*A favorita de Coelho Neto, srta. Adeleide Maria P. Vaz Curado, estudante, com 15 anos, está prestes a ser coroada Rainha de Coelho Neto. A coroação será realizada no domingo de carnaval, no corêto daquêle subúrbio, da linha Rio Douro, sob luzes, fogos e muita alegria*

## ATLANTIC NO GLÓRIA

Grande espectativa cerca o grandioso baile carnavalesco que o Atlantic Refining Clube fará realizar, na terça-feira de carnaval, nos luxuosos salões do Hotel Glória, transformados por consagrado artista no "Palácio da Fantasia". Reservas e informações poderão ser obtidas na Rua Sete de Setembro 48, 10.º andar, ou pelo telefone 22-2020.

## CASTELO DO REI MOMO

O Clube Municipal fará realizar quatro bailes durante o carnaval, além de duas vesperais infantis, todos animados pela afinada orquestra de Rubens Prazeres. O suntuoso salão de bailes do CM já está devidamente decorado pelo artista Quinto Alves Pecegueiros e a fachada receberá ornamentação especial que se intitulará CASTELO DO REI MOMO. Tudo isso a crônica soube no coquetel do dia 7, oferecido pela direção da simpática agremiação.

## Fala do Trono

**Hoje, o REI MOMO do DC está com seu tempo todo tomado, pois são dezenas de festas que tem que visitar e alegrar. S.M. estará também em Petrópolis levado por CRUSH, para dar o grito de carnaval na cidade serrana, quando realizará grande passeata pelas ruas de Petrópolis. O sr. Flávio Castrioto, Prefeito da cidade petropolitana, os membros da Comissão de Festas e, o amigo Claudionor Adão, estão providenciando para que nada falte a esas grande passeata. O dr. Paulo Osório Bretz, e seus auxiliares, também estão colaborando decididamente para o policiamento e desfile dos carros e das Escolas de Samba.**

* * *

Ontem, estivemos em vários clubes da cidade e sôbre essas festividades daremos maiores informes, em nossa "FALA DO TRONO", da próxima têrça-feira.

O que podemos desde já dizer, é que em todos os lugares fomos maravilhosamente recebidos e todos tiveram palavras de elogios e carinho, não sòmente paar com o REI MOMO, mas também para com o DC, que êste ano promove a continuação da tradição do REI MOMO carioca.

* * *

**Temos o encargo, aliás maravilhoso encargo, de, êste ano, coroar um sem número de Rainhas. Estamos cumprindo com essa obrigação, coroando rainhas de clubes, de escolas de samba, de sociedades etc., e nos sentimos particularmente satisfeitos, pois essas solenidades, em sua simplicidade, dizem bem do conceito que goza S.M. e da amizade que os clubes demonstram pora com o Nelson Nobre. São 7 anos, de um ambiente de cordialidade e simpatia, que não podem ser desfeitos nem abalados. Em todos os lugares onde comparecemos, todos lamentam o fechamento da "A Noite", mas ficam satisfeitos porque outro órgão de imprensa tomou a iniciativa de continuar prestigiando a figura simbólica do REI MOMO carioca. E de todos, de todos mesmo, temos recebido provas, as mais convincentes, de que estão sempre ao dispor da imprensa carioca, para que cada vez mais o carnaval da Cidade Maravilhosa se torne conhecido e admirado.**

* * *

Queremos daqui dar os parabéns a algumas rainhas que já estão escolhidas entre tantas beldades.

Parabéns WILZA CARLA, Rainha do Carnaval de 1958.

Parabéns Angelita Martinez, Rainha das Vedetas, de 1958.

Parabéns Maria Isabel, Rainha das "Girls" de 1958.

Parabéns a ???????? Rainha das Atrizes de 1958.

O REI MOMO do DC deseja a vocês, tudo de bom para o ano de 1958.

E não se esqueçam de comparecer ao GRAND ECORSO, promovido pelo DC, na Av. Atlântica, no dia 15 abrilhantando com suas presenças, o grande desfile de carros abertos.

EU, REI MOMO 1.º e ÚNICO

# AVISO AO PÚBLICO
## (CASO DO PÃO)

**O Sindicato da Industria de Panificação e Confeitaria do Rio de Janeiro, em obediência às expressas determinações de sua Assembléia Geral, cumpre o dever de comunicar ao público da Capital da República o seguinte:**

**1 — A tabela de preços para a venda do pão ainda em vigor DATA DE AGOSTO DE 1956. Desde então, verificou-se alta constante dos preços de tôdas as matérias-primas secundárias, mão de obra, impostos e tudo mais que, direta ou indiretamente, concorre para a formação do preço do produto alimentar básico;**

**2 — A Comissão Federal de Abastecimento e Preços, responsável embora, por ação ou omissão, pelos constantes aumentos dessas matérias-primas, nega-se, porém, a conceder o reajustamento dos preços, muito embora tenha conhecimento da situação dramática da indústria do pão, na Capital da República;**

**3 — Face à dureza das contingências atuais e desejando atender, como sempre, ao povo desta Cidade, de quem é parcela consciente e ativa, dentro das possibilidades que lhe são impostas pelo órgão tabelador, com a manutenção da injusta Portaria n. 562, vê-se a indústria do pão na mais absoluta necessidade de adotar medidas de órdem econômica, a fim de enquadrar-se na rigidez do tabelamento, de olhos voltados para o interêsse público, de vez que é a única forma de não deixar que falte pão à Cidade;**

**4 — Assim, a partir do dia 11 de fevereiro em curso, estará suprimido o trabalho noturno das panificações em tôda a Cidade, iniciando-se o trabalho industrial às 5 horas e as atividades comerciais de vendas e entregas domiciliares às 8 horas. A partir de então, as panificações não funcionarão aos domingos, eliminando-se os graves onus do trabalho naqueles dias.**

**Espera a indústria do pão desta Cidade contar com a compreensão do generoso povo carioca para as medidas acima, as quais se vê forçada a tomar, em último recurso, para que não se veja arrastada à falência irrecorrível.**


vôos diários para

ILHÉUS

*nos grandes e confortáveis aviões Curtiss Comando do Lóide Aéreo*

*Você economiza mais tempo e dinheiro viajando nos grandes e confortáveis aviões Curtiss Comando do Lóide Aéreo*

Lóide Aéreo

Passagens Av. Nilo Peçanha, 26B Tels 32-2750 e 42-9967
Rua México, 11-C - Tel. 22-9434
Cargas Av. Nilo Peçanha, 26 Fundos Tels. 52-2567 e 52-7860

15% + 20% de desconto

Na sua viagem pelo Lóide Aéreo, você tem 15% de desconto sôbre o preço das passagens em aviões de luxo e ainda economiza 20% na passagem de volta.

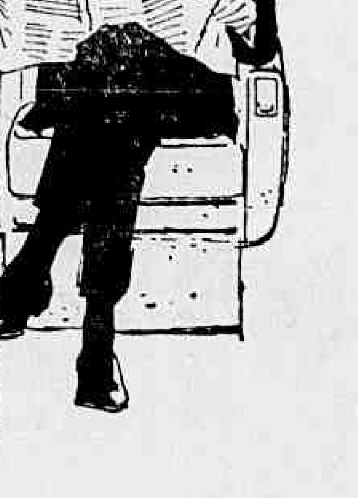

# NO PERCURSO MEIO MUNDO É FÔRÇA

## FLORÊNÇA COMO QUER: LARGA E ACABA COM O PÁREO

**Volta a competir na mesma turma em que obteve fácil vitória a égua FLORENÇA. E' bem verdade que hoje aparece um pouco mais pesada, mas isto não diminuiu suas possibildades para marcar novo êxito em sua útil campanha. FLORENÇA seguiu em forma perfeitamente normal e logrando um percurso favorável na vanguarda, dificilmente será alcançada na reta final. Eis aí uma uma boa indicação para o páreo inicial do programa.**

## CORRIDA DE QUINTA-FEIRA

1.º Páreo — Às 14,40 horas — 1.500 metros — Cr$ 50.000,00.

| | | Quilos | |
|---|---|---|---|
| 1—1 | CAPIBERIBE | 2 | 60 |
| 2 | SUNDEW | 4 | 54 |
| 2—3 | JIMMY | 5 | 60 |
| 4 | ASIA | 6 | 54 |
| 3—5 | DELFINO | 7 | 52 |
| 6 | LABIOSA | 3 | 54 |
| 4—7 | LA MELI | 8 | 58 |
| 8 | DESCAIDA | | 58 |
| 9 | HOYDEN | 9 | 58 |

2.º Páreo — Às 15,10 horas — 1.500 metros — Cr$ 55.000,00.

| | | Quilos | |
|---|---|---|---|
| 1—1 | BALI | 2 | 58 |
| 2—2 | ESCAPULA | 5 | 58 |
| 3—3 | HUMORADA | 6 | 52 |
| 4 | SUAVE | 3 | 50 |
| 4—5 | CORTICEIRA | 1 | 50 |
| 6 | BOMARBELA | 4 | 50 |

3.º Páreo — Às 15,40 horas — 1.400 metros — Cr$ 75.000,00

| | | Quilos | |
|---|---|---|---|
| 1—1 | BRITISH EMPEROR | 2 | 56 |
| 2—2 | GUNTHER | 4 | 56 |
| 3—3 | GIGANTIC | 3 | 56 |
| 4 | IGOR | 6 | 56 |
| 4—5 | CASCADOR | 1 | 56 |
| 6 | PINTA LORDE | 5 | 56 |

4.º Páreo — Às 16,10 horas — 1.400 metros — Cr$ 75.000,00.

| | | Quilos | |
|---|---|---|---|
| 1—1 | UBATIN | 1 | 56 |
| 2—2 | SOUVENIR | 6 | 56 |
| 3 | JIND | 2 | 56 |
| 3—4 | JEBEIL | 7 | 56 |
| 5 | CIRCO | 4 | 56 |
| 4—6 | PERNAMBUCO | 3 | 56 |
| 7 | MARRASCHINO | 5 | 56 |

5.º Páreo — Às 16,40 horas — 1.400 metros — Cr$ 75.000,00. (BETTING)

| | | Quilos | |
|---|---|---|---|
| 1—1 | SARAVA' | 6 | 56 |
| 2 | JUSSIENA | 9 | 56 |
| 2—3 | FRONTEIRA | 11 | 56 |
| 4 | JAMBOREE | 5 | 56 |
| 5 | COLIGAÇÃO | 1 | 55 |
| 3—6 | TOSCANA | 3 | 56 |
| 7 | NAZARE | 7 | 56 |
| 8 | ULEA | 2 | 56 |
| 4—9 | DICHA BUENA | 4 | 56 |
| 10 | INAGUA | 8 | 56 |
| " | JUJUBA' | 10 | 56 |

6.º Páreo — Às 17,10 horas — 1.400 metros — Cr$ 60.000,00. (BETTING)

| | | Quilos | |
|---|---|---|---|
| 1—1 | ALARIDO | 4 | 56 |
| 2 | IRISWAL | 8 | 56 |
| 3 | ODRACO | 2 | 56 |
| 2—4 | FUZILADOR | 5 | 52 |
| 5 | SACOPA | 7 | 52 |
| 6 | HEMISFERIO | 6 | 56 |
| 3—7 | ILILI | 10 | 52 |
| 8 | OPERANTE | 12 | 52 |
| 9 | HISTORICO | 3 | 56 |
| 4—10 | ITAMO | 1 | 56 |
| 11 | SWIN 3 | 9 | 52 |
| " | GUARENTO | 11 | 56 |

7.º Páreo — Às 17,40 horas — 1.500 metros — Cr$ 55.000,000. (BETTING)

| | | Quilos | |
|---|---|---|---|
| 1—1 | BOM DIA | 2 | 56 |
| " | OVIEDO | 4 | 54 |
| 2—2 | PALM SPRINGS | 5 | 54 |
| 3 | EL INDIO | 3 | 54 |
| 3—4 | SOL | 9 | 56 |
| 5 | GAUCHO SOMBRA | 1 | 54 |
| " | HARALEM | 6 | 56 |
| 4—6 | HOPE BOY | 8 | 54 |
| 7 | PANTA ASSU | 7 | 54 |
| 8 | MON AMI | 10 | 54 |

## Lembretes

1.º PAREO

FLORENÇA ganhou fácil com menos quatro quilos. Confirmando pode repetir

ZARA chegou perto de Florença. Grande rival

BON LAI melhor no gramado. Mas mesmo na areia não é impossível

2.º PAREO

DUQUE — a distância é curta, mas anda tão bem que é sério competidor

MONTE POLAR ganhou em 75" 2$5 fácil. Chance outra vez

TINO trabalhou para roubar. Confirmando não perde

3.º PAREO

COSMICO, melhor agora. Tem 84"2/5 os 1.300 com Lelé

BOOMERANG vai com o tirateima e a turma está mais camarada. Fôrça.

VAL algo prejudicado na última. Bom placê.

4.º PAREO

CABOCHON voltando ao melhor de sua forma. Sério competidor

COLAR volta a atuar com muita chance. Traz 104" cravados os 1.600 correndo

PREGONERA trabalha bem e não confirma. O dia que o fizer...

5.º PAREO

TIO PAULO tem pinta de ser corredor. Artigo de fé por parte de seus responsáveis.

CLAUSTRO tem 64" o quilômetro. Vai de Rigoni que o trabalhou.

JET correu muito na estréia. Tem grande chance agora.

6.º PAREO

ENTALHE continua "tinindo" e no final dará muita canseira

MEIO MUNDO a distância agrada e bem corrido será dos primeiros no final

7.º PAREO

MAS TUA prefere a pista pesada, mas na leve fará boa figura. Perigosa.

FASTENER e meio aluada, correndo o que sabe é grande adversária

BON SOIR muito corrido, mas sempre figurando no alto do marcador. Rival.

8.º PAREO

MINUETO chegou longe na última sem explicação. Cuidado!

QUEFIR tem um apronto excepcional, 1.000 metros em 61"3/5. Surprêsa

KISBER, outro que anda "tinindo". Bem corrido fará grande figura.

## 3 barbadas PARA VOCÊ

O jóquei Aroldo Reis convidado pelo DIARIO CARIOCA, apontou as seguintes barbadas:

2º PAREO — MONTE POLAR ........ N. 3
3.º PAREO — BOOMERANG ........ N. 2
6.º PAREO — MEIO MUNDO ........ N. 4

# Tem 106" firme os 1600 metros

**Meio Mundo tem grandes possibilidades de ser o vencedor do sexto páreo a ser corrido em pista de areia. A distância é do seu inteiro agrado e bem corrido é segura a sua presença no final.**

O pensionista do popular "Gonça" irá enfrentar na tarde de hoje, animais inferiores aos que competiu à última vez. Sendo portanto, o maior nome da carreira a se cogitar.

**TRABALHO**

Meio Mundo, largando da seta dos 1.600 metros muito suave, levou aos cronômetros a excelente marca de 106" exatos, demonstrando o bom estado de apuro que ostenta no momento. Entalhe e Scipião são os seus maiores rivais. Entalhe ganhou uma corrida disparado e na seguinte perdeu feio para o Seu Macedo, algo melhor agora e no final dará muito trabalho. Scipião não fôsse êle um animal baleado e seria o maior adversário de Meio Mundo, porém, dizem que agora está firme, mas convém olhar o seu canter.

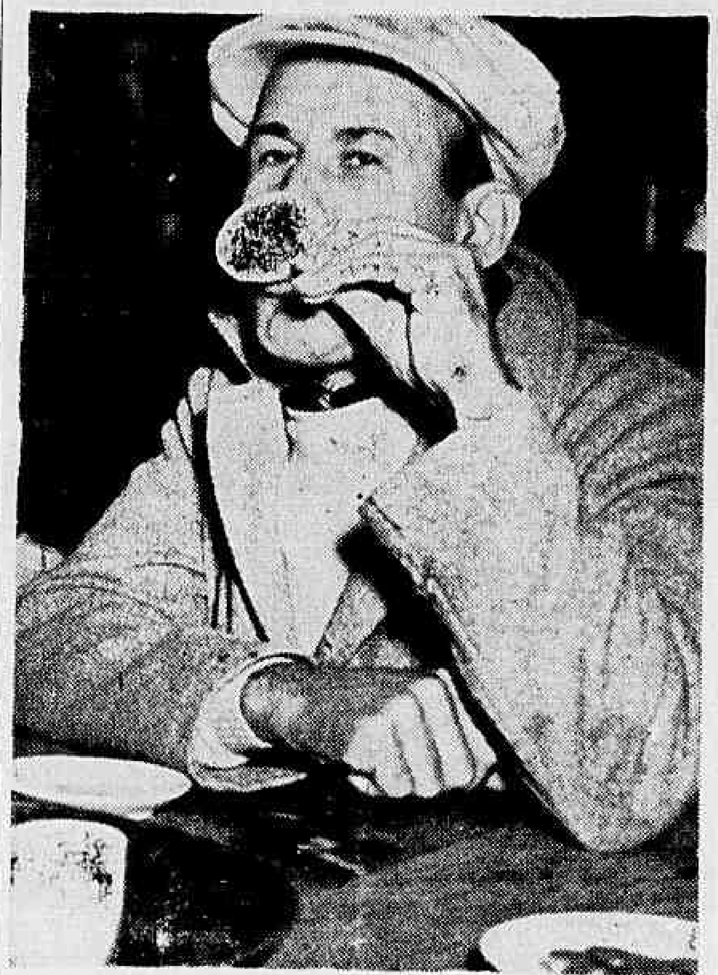

Gonçalino Feijó. — O treinador de Meio Mundo

## Kisber volta na conta: está na vêz

**Volta a competir no último páreo de hoje, o cavalo KISBER um útil representante do Stud Rocha Faria. Vem o citado parelheiro de perder um páreo para HELVETICO que logo na semana seguinte derrotou categorizados adversários. KISBER retorna com bom trabalho de 98" para os 1.500 metros e encontra uma distância do seu inteiro agrado. Cremos que em corrida normal, o pupilo de Jorge Morgado deverá ser o ganhador do derradeiro páreo da tarde de hoje na Gávea.**

## O Diário Carioca APONTA

| Páreo | | Duplas |
|---|---|---|
| 1.º) | Florença — Arrevila — Bong Lai .... | 13 |
| 2.º) | Duque — Desplante — Monte Polar .. | 12 |
| 3.º) | Liberal — Boomerang — Clamart ... | 24 |
| 4.º) | Cabochon — Colar — F. de Madrid .. | 12 |
| 5.º) | Efrene — Tio Paulo — Jet ........ | 13 |
| 6.º) | Meio Mundo — Entalhe — Scipião ... | 12 |
| 7.º) | Cochise — Mas-Tua — Fastener ..... | 12 |
| 8.º) | Kisber — Minueto — Bomarsol ...... | 14 |

## CONCURSOS E BETTINGS

Os Concursos e Bettings, ontem patrocinados pelo Jockey Club Brasileiro, tiveram os seguintes resultados:

CONCURSO DE 6 PONTOS — 217 ganhadores — Rateio: Cr$ 883,00.

CONCURSO DE 7 PONTOS — 5 ganhadores — Rateio: Cr$ 130.710,00.

BETTING SIMPLES — Combinação: 6 — 3 — 5 — 92 ganhadores — Rateio: Cr$ 815,00.

BETTING DUPLO — Combinação: 6-4 — 3-6 — 5-3 — 31 ganhadores — Rateio: Cr$ 9.882,00.

## Cochise passou (test) agora é só confirmar

**Cochise vem de secundar o cavalo Mangaz, dando certa impressão no meio da reta. Agora em turma mais fraca tem por obrigação fazer boa atuação nesta feita.**

O filho de Pan America vai enfrentar esta tarde, entre outros os animais, Mas Tua, Fastener, Jean Claude e a parelha Tio Capataz, Pretencioso.

**"INIMIGOS"**

Para derrotar os animais Fastener, Mas Tua e Bon Soir o pupilo de Claudemiro terá que dar tudo. Fastener tem um bom exercício para êste compromisso e querendo correr é sério adversário. Mas Tua, embora prefira a raia pesada, não deixa de ser rival de valor. Bon Soir que defende o mesmo número, pode derrotar o seu companheiro, sem surprêsa. Daí o leitor pode ver como se encontra equilibrada a carreira principal de domingo.

CAMISAS CAPIXABA

A ETIQUÊTA DA CAMISA PERFEITA

PRAÇA MUNICIPAL, 350 — COLATINA - E. Santo

# Nossos informes para hoje

**1.º Páreo — 1.600 metros — Cr$ 65.000,00 — Cr$ 19.500,00 e Cr$ 13.000,00 — às 14,10 hs. — Record: Farineli, 97"2/5**

| Animal — Jóquei — Pêso | | | Possibilidades | [illegible] | Performances | Tempo | Dist. | Pista |
|---|---|---|---|---|---|---|---|---|
| 1—1 Florença, J. Portilho | 1 | 58 | Favorita da prova. Contam repetir | S. Amore | 1º de Zara — Trova | 102"1/5 | 1600 | AM |
| 2—2 Bong Lai, D. P. Silva | 6 | 54 | Volta bem mais aguerrida. Competidora | B. Morgado | 1º de Trova — [illegible] | 99" | 1600 | GL |
| 3—3 Zara, H. Vasconcelos | 5 | 54 | Azarão tomador. Atuou a contento | D. Cardoso | 2º de Florença — Trova | 102"1/5 | 1600 | AM |
| 4 Arrevile, H. Cunha | 3 | 54 | Esperam boa carreira. Gostamos muito | N. Gomes | 3º de Florença — Zara | 102"1/5 | 1600 | AM |
| 4—5 Olla, L. Rigoni | 2 | 58 | Não valeu a última. Cuidado | P. F. Campos | 4º de Bomarbela — [illegible] | 75"1/5 | 1200 | AL |
| 6 Iaiá Formosa, C. Dias | 4 | 56 | Dos principais nomes desta prova | R. Costa | 5º de Sir Mir — Arrevila | 123" | 2000 | AL |

**Nossa indicação — FLORENÇA** — **Adversária — ARREVILA** — **Bom azar — BONG LAI**

**2.º Páreo — 1.200 metros — Cr$ 65.000,00 — Cr$ 19.500,00 e Cr$ 13.000,00 — às 14,40 hs. — Record: L'Amircl, 73"1/5**

| | | | | | | | | |
|---|---|---|---|---|---|---|---|---|
| 1—1 Duque, D. Moreira | 5 | 56 | Favorito do páreo. Deve ganhar | L. Ferreira | 1º de Firem — El Bacan | 82"2/5 | 1300 | AP |
| 2—2 Desplante, J. Tinoco | 2 | 54 | Correndo bem e em grande forma | G. Feijó | 1º de Tino — La Mousmé | 80"1/5 | 1300 | AL |
| 3—3 Monte Polar, H. Cunha | 1 | 54 | Vai leve. Tem chance na carreira | M. Souza | 1º de Blast — Malcriado | 75"2/5 | 1200 | AU |
| 4—4 Blast, O. Ulloa | 4 | 52 | Vem de ótimo segundo. Dará trabalho | M. Raphael | 2º de Monte Polar — Malcriado | [illegible] | 1200 | AU |
| 5 Tino, A. Santos | 3 | 52 | Ligeiro apenas. Não gostamos. | G. Costa | 9º de Mangaz — Cochise | [illegible] | 1500 | AM |

**Nossa indicação — DUQUE** — **Adversário — DESPLANTE** — **Bom azar — M. POLAR**

**3.º Páreo — 1.500 metros — Cr$ 80.000,00 — Cr$ 24.000,00 e Cr$ 16.000,00 — às 15,10 hs. — Record: Tirafogo, 91"4/5**

| | | | | | | | | |
|---|---|---|---|---|---|---|---|---|
| 1—1 Cosmico, D. P. Silva | 4 | 55 | Será dos primeiros no disco. Inimigo | C. Pereira | 6º de F. de Madrid — Vilão | 102"1/5 | 1600 | AM |
| 2—2 Boomerang, M. Silva | 6 | 55 | Acreditamos em sua vitória. Favorito | P. Morgado | 3º de F. de Madrid — Vilão | 102"1/5 | 1600 | AM |
| 3—3 Clamart, J. Tinoco | 1 | 55 | Dos azares mais viáveis. Está tinindo | J. Araújo | 3º de Verisete — Vilão | 84"1/5 | 1400 | GL |
| 4 Val, L. Rigoni | 2 | 55 | Mesmo de Rigoni é grande rival | W. Costa | 7º de Ensueño — Vilão | 87"3/5 | 1400 | AL |
| 4—5 Coligny, J. Portilho | 5 | 55 | Chance relativa. Dará trabalho | R. Costa | 4º de Ensueño — Vilão | 87"3/5 | 1400 | AL |
| 6 Liberal, O. Ulloa | 3 | 55 | E' difícil repetir a última | M. Araújo | 3º de Ensueño — Vilão | 87"3/5 | 1400 | AL |

**Nossa indicação — LIBERAL** — **Adversário — BOOMERANG** — **Bom azar — CLAMART**

**4.º Páreo — 1.600 metros — Cr$ 80.000,00 — Cr$ 24.000,00 e Cr$ 16.000,00 — às 15,40 hs. — Record: Farineli, 97"2/5**

| | | | | | | | | |
|---|---|---|---|---|---|---|---|---|
| 1—1 Cabochon, M. Silva | 2 | 55 | Tinindo. Tudo a seu favor. Fôrça | C. Pereira | 2º de Jean Claude — Vesper | 82"1/5 | 1300 | AU |
| 2—2 Colar, J. Tinoco | 1 | 55 | Poderá derrotar o Cabochon. Rival | J. Araújo | 2º de L. Affair — Mano a Mano | 123"2/5 | 2000 | GL |
| 3—3 F. de Madrid, J. Portilho | 5 | 55 | Aprontou maravilhosamente. Inimigo | R. Carrapito | 1º de Vilão — Boomerang | 102"1/5 | 1600 | AM |
| 4 Prosperson, L. Rigoni | 3 | 55 | Poule altíssima. Muito falado | S. Amore | 5º de Jean Claude — Cabochon | 82"1/5 | 1300 | AU |
| 4—5 Pregonera, M. Henrique | 6 | 55 | Seu trabalho agradou. Perigoso | A. Neves | 4º de Cochise — Vesper | 88"4/5 | 1400 | AL |
| 6 Danseur, U. Cunha | 4 | 55 | Da maneira como venceu pode repetir | D. Ferreira | 1º de Ensueño — Cosmico | 75"3/5 | 1200 | AU |

**Nossa indicação — CABOCHON** — **Adversário — COLAR** — **Bom azar — F. DE MADRID**

**5.º Páreo — 1.000 metros — Cr$ 80.000,00 — Cr$ 24.000,00 e Cr$ 16.000,00 — às 16,10 — Record: Blameless, 60"3/5**

| | | | | | | | | |
|---|---|---|---|---|---|---|---|---|
| 1—1 Tio Paulo, J. Baffica | 2 | 54 | Estréia preparado e muito falado | G. Feijó | Estreante | | | |
| 2 Coriolan, M. Silva | 6 | 54 | Leva um pilôto enérgico. Inimigo | Exp. Coutinho | Estreante | | | |
| 2—3 Claustro, L. Rigoni | 4 | 54 | Dizem que não perde. Competidor | L. Ferreira | Estreante | | | |
| 4 Canzoniére, A. Santos | 8 | 54 | Pela estréia terá que aguardar | M. Salles | 4º de Lucky Prince — Jet | 63"4/5 | 1000 | AL |
| 3—5 Effrene, J. Tinoco | 1 | 54 | Estreante. Levado na certa. Rival | J. Araújo | Estreante | | | |
| 6 Platino, J. Portilho | 7 | 54 | Da maneira como se apresentou... | J. S. Silva | 3º de Lucky Prince — Jet | 63"4/5 | 1000 | AL |
| 4—7 Jet, O. Ulloa | 3 | 54 | Dos prováveis favoritos. Tinindo | N. Pires | 2º de Lucky Prince — Platino | 63"4/5 | 1000 | AL |
| 8 Zequinha, J. Silva | 5 | 54 | Não cremos em sua vitória | A. Barbosa | Estreante | | | |

**Nossa indicação — EFFRENE** — **Adversário — TIO PAULO** — **Bom azar — JET**

**6.º Páreo — 1.600 metros — Cr$ 65.000,00 — Cr$ 19.500,00 e Cr$ 13.000,00 — às 16,40 hs. — Record: Farineli, 97"2/5 (BETTING)**

| | | | | | | | | |
|---|---|---|---|---|---|---|---|---|
| 1—1 Entalhe, M. Silva | 3 | 58 | Fôrça do páreo. Tinindo | M. Cancio | 2º de Seu Macedo — Agressivo | 88" | 1400 | AL |
| 2—2 Scipião, L. Rigoni | 6 | 56 | Contam com sua vitória. Candidato | P. F. Campos | 2º de Entalhe — Retinto | 102"1/5 | 1600 | AM |
| 3 Ijossé, A. Santos | 5 | 56 | Páreo mais mais difícil aqui. | F. Schneider | 1º de Blasé — Equívoco | 97"2/5 | 1500 | AU |
| 3—4 Meio Mundo, C. Paranhos | 4 | 60 | Dos azares mais viáveis. Tem chance | G. Feijó | 3º de Larousse — El Bacan | 123"2/5 | 1900 | AL |
| 5 Chananeco, J. Carlindo | 7 | 52 | Poderá aparecer colocado. Inimigo | L. Ferreira | 6º de Monte Polar — Blast | 75"2/5 | 1200 | AU |
| 4—6 Agressivo, J. Santos | 2 | 54 | Não cremos em sua vitória | A. Corrêa | 3º de Seu Macedo — Entalhe | 88" | 1400 | AL |
| 7 Moderno, J. Portilho | 1 | 56 | Agora de J. Portilho. Cuidado | J. S. Silva | 4º de Seu Macedo — Entalhe | 88" | 1400 | AL |

**Nossa indicação — MEIO MUNDO** — **Adversário — ENTALHE** — **Bom azar — SCIPIÃO**

**7.º Páreo — 1.900 metros — Cr$ 100.000,00 — Cr$ 30.000, 00 e Cr$ 20.000,00 — às 17,10 hs. — Record: Zorro, 118"4/5 (BETTING)**

| | | | | | | | | |
|---|---|---|---|---|---|---|---|---|
| 1—1 Cochise, J. Portilho | 3 | 52 | Pode ganhar. Fôrça da carreira | C. Pereira | 2º de Mangaz — Bon Soir | 87"2/5 | 1400 | AM |
| " Cabochon, Não Corre | 10 | 50 | Não corre | C. Pereira | 2º de Jean Claude — Vesper | 82"1/5 | 1300 | AU |
| " Bon Soir, J. Silva | 1 | 53 | Correndo o fino. Inimigo certo | C. Pereira | 2º de Helvético — Portalo | 87" | 1400 | AL |
| 2—2 Sarzy, L. Diaz | 11 | 58 | Acreditamos que não correrá | M. Gil | 6º de Cadi — Inhanduhy | 205" | 3200 | GL |
| 3 La Ballerina, H. Vasc. | 8 | 50 | Pouca chance na companhia. Surprêsa | A. Morales | 5º de Foliento — Ibanez | 142"3/5 | 2200 | AU |
| 4 Mas Tua, J. Baffica | 5 | 54 | Na areia ficou mais fraca. Pode ganhar | A. Feijó | 3º de Vesta — Venusta | 100"4/5 | 1600 | AL |
| 3—5 Fastener, O. Ulloa | 6 | 52 | A turma ficou mais fraca. Pode ganhar. | E. Freitas | 6º de Mangaz — Cochise | 87"2/5 | 1400 | AM |
| 6 Jean Claude, A. Santos | 4 | 52 | O melhor azar da prova. Cuidado | M. Salles | 1º de Cabochon — Vesper | 82"1/5 | 1300 | AU |
| 7 Nassau, A. G. Silva | 2 | 54 | Remendado e não agrada | C. Rosa | 4º de Bon Soir — Tate | 143"3/5 | 2200 | AL |
| 4—8 Quefir, Não Corre | 12 | 50 | Não corre | W. Costa | 4º de Foliento — Ibanez | 142"3/5 | 2200 | AU |
| 9 Tio Capataz, A. Reis | 9 | 55 | Volta em condições de triunfar | G. Feijó | 6º de Fastener — Rostoky | 91"4/5 | 1500 | GM |
| " Pretencioso, D. P. Silva | 7 | 54 | Correu menos do esperado. Chance | G. Feijó | 7º de Mangaz — Cochise | 87"2/5 | 1400 | AM |

**Nossa indicação — COCHISE** — **Adversário — MAS-TUA** — **Bom azar — FASTENER**

**8.º Páreo — 1.600 metros — Cr$ 55.000,00 — Cr$ 16.500,00 e Cr$ 11.000,00 — às 17,40 hs. — Record: Farineli, 97"2/5 (BETTING)**

| | | | | | | | | |
|---|---|---|---|---|---|---|---|---|
| 1—1 Minueto, J. Tinoco | 9 | 56 | Em condições de ganhar. Candidato | A. Neves | 7º de Kisber — Illo Deoro | 81"4/5 | 1300 | AU |
| 2 Quefir, L. Rigoni | 5 | 60 | Levado na certa. Em ótima forma | W. Costa | 4º de Foliento — Ibanez | 142"3/5 | 2200 | AU |
| 2—3 Caparro, C. Dias | 2 | 58 | Chance relativa. Poule alta | A. Corrêa | 4º de Helvético — Kisber | 95"2/5 | 1500 | AM |
| 4 Kibar, A. G. Silva | 7 | 52 | No placê poderá chegar | S. Freitas | 7º de Floreado — Helvético | 101" | 1600 | AL |
| 3—5 Bomarsol, H. Cunha | 8 | 56 | Muito regular. Volta com H. Cunha | Mg. Souza | 4º de Sagu — Illo Deoro | 74"2/5 | 1200 | AL |
| 6 Oviedo, Não corre | 6 | 52 | Não corre | S. Amore | 3º de Bom Dia — Sol | 95"2/5 | 1500 | AM |
| 4—7 Kisber, M. Silva | 4 | 56 | Favorito do páreo. Está tinindo | J. Morgado | 2º de Helvético — Bomarsol | 95"2/5 | 1500 | AM |
| 8 Pifo, U. Cunha | 3 | 54 | Não gostamos. Bem difícil | N. Gomes | 3º de First Love — Discipulo | 74"2/5 | 1200 | AL |
| 9 Condor, O. M. Fernandes | 1 | 52 | Não tem possibilidade alguma | N. Figueiredo | | 90"3/5 | 1400 | AL |

**Nossa indicação — KISBER** — **Adversário — MINUETO** — **Bom azar — BOMARSOL**

# Zezé venceu disparada a prova dos dois anos

**A eliminatória para a nova geração, estreada há uma semana, era a principal rpova da sabatina de ontem, no Hipódromo Brasileiro. Nessa carreira tomaram parte sete potrancas nacionais de dois anos, entre as quais a Zezé, que destarte conquistou uma facílima vitória.**

A filha de Dernah, pouco depois do pulo, passou para vanguarda e, embora perseguida pela Etoile, manteve-se firme no pôsto de honra. Na reta, a descendente de Craft Clara disparou, para vir a ganhar com a máxima facilidade, deixando a My Fair Lady, que a secundou, a mais de três corpos. Zezé teve a direção precisa do jóquei J. Silva.

**1.º Páreo — 1.300 metros — Pista: A. P. — Prêmios: Cr$ 55.000,00 — Cr$ 16.500,00 — Cr$ 11.000,00 e Cr$ 8.250,00**

| | | | | | | |
|---|---|---|---|---|---|---|
| 1.º Suave — L. Rigoni | 58 | 19.024 | 75,00 | 12 | 12.166 | 66,00 |
| 2.º Saira — P. Tavares | 52 | 21.371 | 67,00 | 13 | 6.774 | 119,00 |
| 3.º Giarola — M. Henrique | 58 | 19.988 | 71,00 | 14 | 10.375 | 77,00 |
| 4.º Blonde — H. Cunha | 49 | 13.046 | 109,00 | 22 | 3.375 | 238,00 |
| 5.º Famine — M. Silva | 56 | 35.397 | 40,00 | 23 | 13.849 | 58,00 |
| 6.º Soberba — A. Santos | 57 | 8.455 | 169,00 | 24 | 21.918 | 37,00 |
| 7.º Pedrita — C. Paranhos | 48 | 62.238 | 23,00 | 33 | 3.608 | 223,00 |
| | | | | 34 | 20.276 | 40,00 |
| | | 179.519 | | 44 | 8.876 | 91,00 |
| | | | | | 101.217 | |

Diferenças: 1/2 corpo e 1 1/2 corpo — Tempo: 85"1/5 — Vencedor: (1) 75,00 — Dupla: (14) 77,00 — Placês: (1) 36,00 e (7) 36,00 — Movimento do páreo: Cr$ 3.280.000,00.

SUAVE — F. C. — 6 anos — S. Paulo — Por: Royal Dancer e Judia — Proprietário: Miguel Madeira de Freitas — Treinador: Valdemar Piotto — Criador: A. J. Peixoto de Castro.

**2.º Páreo — 1.800 metros — Pista: A. P. — Prêmios: Cr$ 75.000,00 — Cr$ 22.500,00 — Cr$ 15.000,00 e Cr$ 11.250,00**

| | | | | | | |
|---|---|---|---|---|---|---|
| 1.º Mobar — A. G. Silva | 52 | 33.530 | 42,00 | 12 | 17.170 | 43,00 |
| 2.º Ibañez — R. Freitas F. | 56 | 70.556 | 20,00 | 14 | 26.178 | 28,00 |
| 3.º Rochedo — L. Rigoni | 56 | 60.318 | 23,00 | 24 | 37.460 | 20,00 |
| 4.º Commodore — A. Santos | 51 | 13.574 | 104,00 | 44 | 11.862 | 62,00 |
| | | 177.978 | | | 92.670 | |

Não correu: Palladium.

Diferenças: 2 corpos e 3 corpos — Tempo: 116"1/5 — Vencedor: (1) 42,00 — Dupla: (14) 28,00 — Movimento do páreo: Cr$ 2.706.480,00.

MOBAR — M. C. — 4 anos — R. G. do Sul — Por: Astuto e Castelbit — Proprietário: Stud Sol Ardente — Treinador: Gonçalino Feijó — Criador: Paulo Martins da Silva.

**3.º Páreo — 1.600 metros — Pista: A. P. — Prêmios: Cr$ 75.000,00 — Cr$ 22.500,00 — Cr$ 15.000,00 e Cr$ 11.250,00**

| | | | | | | |
|---|---|---|---|---|---|---|
| 1.º Cerise — L. Rigoni | 56 | 98.336 | 16,00 | 12 | 20.618 | 41,00 |
| 2.º Javaneza — A. Santos | 54 | 20.984 | 73,00 | 13 | 42.857 | 20,00 |
| 3.º Veuve Clicquot — H. Vasc. | 55 | 53.565 | 28,00 | 14 | 17.866 | 48,00 |
| 4.º Quimanda — M. Silva | 55 | 17.146 | 89,00 | 23 | 9.899 | 86,00 |
| 5.º Sea-Mew — F. G. Silva | 53 | 1.719 | 887,00 | 24 | 5.436 | 156,00 |
| | | | | 34 | 9.344 | 91,00 |
| | | 191.750 | | 44 | 984 | 865,00 |
| | | | | | 107.004 | |

Diferenças: 1 1/2 corpos e paleta — Tempo: 103"4/5 — Vencedor: (1) 16,00 — Dupla: (12) 41,00 — Placês: (1) 12,00 e (2) 22,00 — Movimento do páreo: Cr$ 3.316.340,00.

CERISE — F. A. — 3 anos — S. Paulo — Por: Fairy King e Dew Drop — Proprietário: Stud Ipiranga — Treinador: Claudemiro Pereira — Criador: Euvaldo Lodi.

**4.º Páreo — 1.600 metros — Pista: A. P. — Prêmios: Cr$ 75.000,00 — Cr$ 22.500,00 — Cr$ 15.000,00 e Cr$ 11.250,00**

| | | | | | | |
|---|---|---|---|---|---|---|
| 1.º Kartum — J. Portilho | 55 | 83.257 | 21,00 | 12 | 9.266 | 99,00 |
| 2.º My Own — M. Silva | 55 | 64.055 | 27,00 | 13 | 23.014 | 40,00 |
| 3.º Emok — D. P. Silva | 55 | 6.903 | 250,00 | 14 | 38.521 | 24,00 |
| 4.º Piperman — P. Labre | 55 | 12.566 | 137,00 | 23 | 6.195 | 149,00 |
| 5.º Transvaal — O. Ulloa | 55 | 33.367 | 52,00 | 24 | 8.494 | 109,00 |
| 6.º Tiroteio — J. Tinoco | 55 | 16.643 | 104,00 | 33 | 1.944 | 471,00 |
| | | | | 34 | 21.717 | 42,00 |
| | | 216.793 | | 44 | 6.756 | 136,00 |
| | | | | | 115.897 | |

Não correu: Nabab.

Diferenças: pescoço e vários corpos — Tempo: 102"3/5 — Vencedor: (1) 21,00 — Dupla: (14) 24,00 — Placês: (1) 13,0 0e (6) 15,00 — Movimento do páreo: Cr$ 3.800.580,00.

KARTUM — M. A. — 3 anos — S. Paulo — Por: Red October e Payette — Proprietário: Haras Jaberave — Treinador: Gabino Rodrigues — Criador: Haras Jaberave.

**5.º Páreo — 1.000 metros — Pista: A. P. — Prêmios: Cr$ 80.000,00 — Cr$ 24.000,00 — Cr$ 16.000,00 e Cr$ 12.00,00**

| | | | | | | |
|---|---|---|---|---|---|---|
| 1.º Zez — J. Silva | 54 | 29.437 | 51,00 | 13 | 13.838 | 61,00 |
| 2.º My Fair Lady — A. Santos | 53 | 32.370 | 46,00 | 13 | 22.823 | 37,00 |
| 3.º Dama Negra — M. Silva | 54 | 26.673 | 56,00 | 14 | 16.820 | 50,00 |
| 4.º Shashala — H. Vasconcelos | 54 | 59.897 | 25,00 | 22 | 1.706 | 493,00 |
| 5.º Etoile — J. Tinoco | 54 | 31.729 | 47,00 | 23 | 14.121 | 60,00 |
| 6.º Até Já — A. G. Silva | 54 | 3.592 | 416,00 | 24 | 10.764 | 78,00 |
| 7.º Cumparsa — A. Cardoso | 54 | 4.383 | 341,00 | 33 | 8.261 | 102,00 |
| | | | | 34 | 16.194 | 52,00 |
| | | 188.081 | | 44 | 1.320 | 637,00 |
| | | | | | 105.847 | |

Diferenças: 3 1/2 corpos e 2 1/2 corpos — Tempo: 63"3/5 — Vencedor: (4) 51,00 — Dupla: (33) 102,00 — Placês: (4) 31,00 e (5) 28,00 — Movimento do páreo: Cr$ 3.364.970,00.

ZEZE' — F. C. — 2 anos — Paraná — Por: Dernah e Craft Clara — Proprietária: Flora Matos — Treinador: Antônio Barbosa — Criador: Luis G. A. Valente.

**5.º Páreo — 1.500 metros — Pista: A. P. — Prêmios: Cr$ 80.000,00 — Cr$ 24.000,00 — Cr$ 16.000,00 e Cr$ 12.000,00**

| | | | | | | |
|---|---|---|---|---|---|---|
| 1.º Chicha — M. Silva | 55 | 76.138 | 23,00 | 13 | 22.678 | 42,00 |
| 2.º Rami — P. Labre | 55 | 20.022 | 89,00 | 13 | 15.076 | 63,00 |
| 3.º Camanducaia — J. Portilho | 55 | 34.577 | 52,00 | 14 | 44.578 | 21,00 |
| 4.º Vaga — J. Marchant | 55 | 86.808 | 21,00 | 22 | 659 | 1.445,00 |
| 5.º Kokia — A. Santos | 54 | 5.479 | 326,00 | 23 | 8.153 | 117,00 |
| 6.º Kovidara — S. Câmara | 55 | 1.609 | 1.363,00 | 24 | 15.397 | 62,00 |
| | | | | 33 | 1.079 | 882,00 |
| | | 224.383 | | 34 | 12.143 | 76,00 |
| | | | | | 119.763 | |

Não coreu: Riba.

Diferenças: 2 corpos e 2 1/2 corpo — Tempo: 97"1/5 — Vencedor: (6) 23,00 — Dupla: (34) 78,00 — Placês: (6) 18,00 e (4) 33,00 — Movimento do páreo: Cr$ 3.801.780,00.

CHICHA — F. C. — 3 anos — D. Federal — Por: Radar e Balustrade — Proprietário: Stud América — Treinador: Sabatino d'Amore — Criador: Abelardo Accetta.

**7.º Páreo — 1.400 metros — Pista: A. P. — Prêmios: Cr$ 75.000,00 — Cr$ 22.500,00 — Cr$ 15.000,00 e Cr$ 11.250,00**

| | | | | | | |
|---|---|---|---|---|---|---|
| 1.º Evil Eye — L. Rigoni | 58 | 112.257 | 17,00 | 11 | 1.300 | 819,00 |
| 2.º Reyel — Jos. Baffica | 53 | 15.401 | 121,00 | 12 | 20.695 | 51,00 |
| 3.º Ultramar — L. Diaz | 56 | 23.201 | 80,00 | 13 | 6.778 | 157,00 |
| 4.º Nauta — M. Silva | 56 | 26.328 | 71,00 | 14 | 4.957 | 215,00 |
| 5.º Mais Lindo — A. Santos | 55 | 7.885 | 236,00 | 22 | 15.893 | 67,00 |
| 6.º Baccarat — H. Cunha | 53 | 5.848 | 318,00 | 23 | 35.996 | 30,00 |
| 7.º Urânio — J. Marchant | 56 | 18.276 | 102,00 | 24 | 28.729 | 37,00 |
| 8.º Jirau — L. E. Castro | 56 | 18.905 | 98,00 | 33 | 5.448 | 195,00 |
| 9.º Sarraceno — O. Ulloa | 56 | 4.064 | 456,00 | 34 | 11.167 | 95,00 |
| 10.º Togo — A. Marçal | 56 | 7.885 | — | 44 | 2.892 | 368,00 |
| 11º Kosow — H. Vasconcelos | 56 | 1.758 | 1.058,00 | | | |
| | | 233.933 | | | 133.855 | |

Não correu: Ultimatum.

Diferenças: 2 corpos e cabeça — Tempo: 88"4/5 — Vencedor: (3) 17,00 — Dupla: (23) 30,00 — Placês: (3) 14,00 — (6) 24,00 e (9) 20,00 — Movimento do páreo: Cr$ 4.240.980,00.

EVIL EYE — M. A. — 4 anos — S. Paulo — Por: Royal Forest e Evelyn — Proprietário: Stud Seabra — Treinador: Pedro Gusso F. — Criador: Roberto e Nelson Seabra.

**8.º Páreo — 1.300 metros — Pista: A. P. — Prêmios: Cr$ 55.000,00 — Cr$ 16.500,00 — Cr$ 11.000,00 — Cr$ 8.250,00 e Cr$ 5.000,00**

| | | | | | | |
|---|---|---|---|---|---|---|
| 1.º Discipulo — C. Paranhos | 56 | 13.372 | 148,00 | 11 | 7.328 | 133,00 |
| 2.º Sal Amargo — L. Rigoni | 58 | 47.564 | 42,00 | 12 | 24.723 | 41,00 |
| 3.º Condor — H. Cunha | 55 | 3.695 | 536,00 | 13 | 10.791 | 94,00 |
| 4.º Maestrini — I. Amaral | 54 | 1.779 | 1.112,00 | 14 | 35.011 | 29,00 |
| 5.º First Love — A. Santos | 59 | 66.883 | 30,00 | 23 | 7.066 | 143,00 |
| 6.º Pai Campero — J. Portilho | 56 | 80.316 | 25,00 | 24 | 21.910 | 46,00 |
| 7.º Fabian — A. Nascimento | 52 | 15.708 | 126,00 | 33 | 1.145 | 885,00 |
| 8.º Fellow — A. G. Silva | 60 | 18.634 | 106,00 | 34 | 9.810 | 114,00 |
| 9.º Garancho — I. Sousa | 53 | 962 | 2.057,00 | 44 | 10.534 | 96,00 |
| | | 248.912 | | | 127.418 | |

Não correu: Sovéu.

Diferenças: 1 1/2 corpo e 2 corpos — Tempo: 84"2/5 — Vencedor: (5) 148,00 — Dupla: (23) 143,00 — Placês: (5) 28,00 — (3) 17,0 e (7) 69,00 — Movimento do pájreo: Cr$ 4.295.000,00.

DISCIPULO — M. C. — 6 anos — R. G. do Sul — Por: Remember e Suassui — Proprietário: Stud Cairo — Treinador: Valter Pedersen — Criador: Remonta do Exército.

MOVIMENTO DE APOSTAS ........ Cr$ 28.806.130,00
CONCURSOS ........ Cr$ 1.568.710,00
TOTAL ........ Cr$30.374.840,00

JOCKEY CLUB BRASILEIRO
CARNAVAL DE 1958

A Diretoria do Jockey Club Brasileiro comunica aos senhores Sócios que haverá:

2.ª-FEIRA — 17 DE FEVEREIRO BAILE INFANTIL, das 15 às 18 horas, só sendo permitida a entrada de crianças maiores de 5 anos e menores de 14 anos, de acôrdo com a portaria do Exmo. Sr. Juiz de Menores.

3.ª-FEIRA — 18 DE FEVEREIRO — SOUPER DANSANT, das 22 às 3 horas da manhã, com reserva de mesa, que deve ser feita na Gerência: telefones 42-4261 e 22-7640, Ramais 227 e 413. Diàriamente, das 10 às 17 horas, com confirmação até sábado, dia 15, às 17 horas, impreterivelmente.

Sábado e segunda-feira de carnaval, os Salões do Restaurante funcionarão no horário normal para almôço e para jantar até às 22 horas. Domingo: Bar e Restaurante das 17 às 24 horas, Serviço de Frios.

O uso do lança-perfume, por ordem da Polícia, não será permitido nos bailes.

A DIRETORIA

## Effrene vai debutar na conta: bom trabalho

**Estréia hoje o potrinho EFFRENE em condições de marcar logo de início um festejado êxito. E' que o pupilo de João José Araujo tem trabalho dos melhores para êste compromisso e largando na pedra um no quilômetro está pràticamente com tudo Seu exercício foi de 63" na distância há semanas atrás tendo aprontado também com boa ação os 360 metros em 22" cravados. Está aí uma boa promessa para o páreo dos potrinhos.**

## Instituto de Previdência e Assistência dos Servidores do Estado

### Departamento de Aplicação de Capital

### Concorrência Administrativa

### Edital n.º 18/58

**INSTALAÇÃO DE CENTRAL DE FERRO PARA CORTE, DOBRAGEM E COLOCAÇÃO DE FERRO ESTRUTURAL PARA AS OBRAS DO IPASE — EM BRASÍLIA**

O Presidente da Comissão de Concorrências do Departamento de Aplicação de Capital do IPASE, criada pelas Instruções n.º 41, de 2 de junho de 1956, faz público, para conhecimento dos interessados, que, conforme Edital n.º 6/58, publicado no «Diário Oficial» de 4-2-58, às fls. 2.301, será realizada Concorrência Administrativa às 17,00 horas do dia 10 de fevereiro corrente, para instalação de uma «Central» para corte, dobragem e colocação de ferro estrutural, para as obras do IPASE, nas Quadras 206, 207 e 208, em Brasília.

Rio de Janeiro, 6 de fevereiro de 1958.

COMISSÃO DE CONCORRÊNCIAS DO DC
HENRIQUE JOSÉ PEDERNEIRAS LINNEMANN
Presidente da Comissão

**RAIOS X** DR. VICTOR CÔRTES
Exames radiológicos em residências
TOMOGRAFIAS
Diàriamente das 8 às 11 e das 14 às 17 horas
RUA ARAÚJO PÔRTO ALEGRE, 70 — 9.º andar — Tel.: 22-5330

## RECEBEU DIPLOMA

*Em cerimônia realizada no auditório da Associação Brasileira de Imprensa, a srta. Lúcia Abreu dos Santos recebeu das mãos de seu pai, Cândido Pedro dos Santos, o certificado de conclusão do curso ginasial. O baile de formatura dos diplomandos do Ginásio Progresso, de onde Lúcia é aluna, foi realizado na noite de ontem, nos salões da Embaixada da Suécia. Na foto, Lúcia quando recebia o diploma das mãos de seu pai*

### HOSPITAL DA ORDEM TERCEIRA

O novo edifício do Hospital da Ordem Terceira dos Mínimos de São Francisco de Paula, na Rua Almirante Baltasar, será inaugurado, dia 9, em solenidades que iniciarão às 10 horas da manhã, com a missa e bênção celebradas por Dom Jaime de Barros Câmara, Cardeal Arcebispo e Comissário Geral da Ordem.

## *Uma valsa ...*

*Conclusão da 8.ª pag*

ras: Iugoslávia e Escócia; 11 de junho, em Norrokoping: Escócia e Paraguai; em Vaesterraas: — França e Iugoslávia; 15 de junho: em Eslsiltune: Paraguai e Iugoslávia; em Orebro: França e Escócia; Zona Oeste: centro Gotteborg: 8 de junho: em Gotteborpg: Inglaterra e URSS; em Uddevakla: Brasil e Austria; 11 de junho, em Gottesborg: Brasil e Inglaterra; em Boras: URSS e Austria; 15 de junho, em Gotteborg: Brasil e URSS; em Boras: Inglaterra e Austria; Zona Sul: centro Malmoe: 8 de junho: em Malmoe: Alemanha e Argentina, em Helmsted: Tchecoslovaquia e Irlanda de Norte 11 de junho: em Nelsingborg: Alemanha e Tchecoslovaquia, em Helmsted: Argentina e Irlanda do Norte; 15 de junho, em Malmoe: Alemanha e Irlanda do Norte; em Helsingborg: Argentina e Tchecoslováquia.


**REUMATISMO**

Para combater ràpidamente dores nas costas, dores reumáticas, levantadas noturnas, nervosismo, pés inchados, tonteiras, dores de cabeça, resfriados e perda de energia causados por disturbios dos rins e da bexiga, adquira CYSTEX na sua farmácia, ainda hoje. CYSTEX tem auxiliado milhões de pessoas há mais de 30 anos. Nossa garantia é a sua maior proteção.


## CANDIDATOS ÀS ELEIÇÕES SOVIÉTICAS

MOSCOU, 7 (UP-DC) — Os observadores desta Capital se mostram, sumamente, intrigados pela profusão ou escassez de propostas de candidaturas dos dirigentes soviéticos a postos no Soviet Supremo, o Parlamento russo.

Dezenas de distritos eleitorais escolheram o nome de Nikita Kruchev, Chefe do Partido Comunista, como seu candidato predileto. Seguem-se, em ordem de popularidade, Anastas Mikoyan, o marechal Klementi Voroshilov e Alexei Kirichenko.

**CONTRASTE**

Em contraste com esta abundância de propostas, sòmente cinco distritos designaram como seu candidato o primeiro-ministro Nikolai Bulganin, apesar de ser o Chefe do Govêrno e pertencer ao Presidium há muito tempo, o que lhe dá uma categoria política superior à de muitos outros. Personagens relativamente novos, tais como Kirichenko, Everkybm Aristov e Ekaterina Furtseva, foram incluídas em mais candidaturas que Bulganin. Os períodos dos depostos membros do grupo «anti-partidistas» — Molotov, Shepilov, Kaganovich e Malenkov, no Soviete Supremo — expiram ao mesmo tempo que a presente legislatura.

Não há indício algum que suas candidaturas sejam propostas para a reeleição. Todos êles foram afastados de seus postos no mês de julho último e destinados a postos secundários em pontos muito distantes de Moscou. Em dias recentes observou-se o reinício da campanha oficial contra êstes quatro personagens. Considera-se isto com um esfôrço do Govêrno para assegurar-se de que suas candidaturas não serão propostas, agora, para os altos postos do Soviete Supremo.

## CORÉIA DO SUL REPELE PROPOSTA

SEUL, 8 (FP-DC) — A Coréia do Sul repeliu categòricamente a proposta norte-coreana para a realização de eleições livres. O Ministro sul-coreano do Exterior, sr. Cho Chunep Wan, declarou hoje aos representantes da imprensa: "Esse criminoso Kum Il Sung, Primeiro Ministro da Coréia do Norte, não tem direito algum de fazer propostas a respeito da reunificação da Coréia". Reafirmou Cho Chunep Wan a posição do Govêrno de Seul: as eleições da Coréia do Norte deverão ser fiscalizadas pela ONU e os voluntários chineses devem ser evacuados incondicionalmente da Coréia do Norte.

## *Vasco joga ...*

*Conclusão da 8.ª pag.)*

lista João Etzel Filho, o jôgo terá início às 16,30 horas e, após a sua disputa, a delegação cruzmaltina será homenageada com um banquete.

**FORMAÇÃO DOS QUADROS**

VASCO DA GAMA: Hélio; Paulinho e Belini; Écio, Orlando e Coronel; Sabará, Almir, Vavá, Rubens e Pinga.

GUARATINGUETÁ: Antoninho; Polar e Jorge; Chispa, Dilson e Vitorino; Beni, Marucci, Ciciá, Ipojucan e Valter.

A representação cruzmaltina defenderá, no jôgo desta tarde, uma invencibilidade que vem conservando desde o "giro" no exterior.


**DR. BOAVISTA NERY**
CLÍNICA MÉDICA
RUA ALVARO ALVIM, 21, 14.º and. Sala 1.406 — Têrças, Quintas e Sábados, das 14 às 16 hs. — Tel.: 52-0150. Residência: Tel.: 26-8888.

**CLINICA DE CRIANÇAS**
Dr. Erly Bon Cosendey
Com 2 anos de prática nos Hospitais dos E. Unidos
RUA JULIO DO CARMO 9
2as., 4as. e 6as. de 8,30 às 10,30 hs. — Tel. 43-1458

**AMERICO BRASILICO**
ADVOGADO
Causas cíveis e criminais — Av. Presidente Vargas, 435 — 6º andar — sala 603 — Tel.: 23-0932 ou 38-7081

**DR. CAMILO MONTEIRO**
ELETROTERAPIA — ULTRA SOM — ELETRODIAGNOSTICO — Rins, Intestinos, Asma, Eczema, Útero, Ovários, Próstata, Hemorróidas. Consultório: Rua Santa Luzia n. 799 — 8º andar — Telefone: 22-4100

**HOMENS COM MAIS DE 40 ANOS**
Freqüentes levantadas noturnas, ardência, dor na virilha e perda de vitalidade podem ser causados por uma enfermidade da próstata. A fim de controlar êsses males e restaurar a saúde e o vigor, compre Rogena em qualquer farmácia ou drogaria. A nossa garantia é a sua maior proteção.

**Cabelo branco?**
**Orf-Léne**
está mais caro, mas
**TINGE MELHOR**

## MAIS UM SUPER-CONVAIR PARA O BRASIL

*A aviação comercial brasileira, que já tem uma das maiores frotas do mundo de aeronaves Super-Convair, acaba de receber mais um desses modernos aviões, considerado o mais completo bimotor da atualidade. O "Metropolitan", 440, pertence à Real, que assim recebe seu vigésimo Super-Convair (número que poucos países possuem). — Na fotografia, o PP-YRI logo após o pouso*

## PASSATEMPO

R. Portella

**HORIZONTAIS:**
1 — Potentado indiano
5 — Veneno violentíssimo
7 — Personagem masculino de um conhecido romance de Shakespeare
8 — Interjeição: própria para enxotar galinhas.
10 — Antiga composição poética que se destinava a ser cantada à alvorada
11 — Cidade de São Paulo
12 — Viagem, jornada
13 — Gostar
14 — Atmosfera
15 — Que tem muitos anos
16 — Fure com espêto
18 — Vento forte

**VERTICAIS:**
1 — Música e dança originária de Cuba
2 — Superfície plana e delimitada
3 — Cidade de São Paulo
4 — Fisionomia (figurado)
5 — Suporte de couro para arma de fogo
6 — Enlêvo; arrebatamento íntimo
7 — Pista de corrida de cavalos
9 — Metal amarelo, precioso
11 — Imóvel
13 — Círculo
15 — Pequena constelação austral
17 — Igreja episcopal

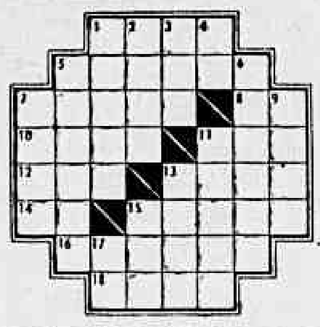

**RESPOSTA DO NÚMERO ANTERIOR**

HOR.: ragu — pereba — mau — mago — ai — pá — ac — rôto — Apa — lápide — lado. VERT.: réu — ar — gema — Ubá — paiol — ágape — mar — oca — pôpa — tal — ado — id.

## DITADOR FECHA JORNAL

NOVA YORK, 8 (FP-DC) — O novo jornal independente paraguaio "El Orden", de Assunção, foi fechado por ordem do Govêrno, após ter publicado sòmente 26 números — anunciou a Associação Internacional de Imprensa. A notícia foi fornecida pelo sr. Jules Dubois, correspondente do "Chicago Tribune" na América Latina. Dubois declarou que o jornal foi obrigado a fechar as portas em conseqüência das críticas que publicou sôbre o plebiscito destinado a fazer reeleger o presidente Alfred Stroessner.

## LIVRO-BRANCO BRITÂNICO

LONDRES, 8 (FP-DC) — O Livro Branco britânico sôbre a defesa será publicado no fim da próxima semana — provàvelmente quinta-feira — ao mesmo tempo que os pedidos de créditos suplementares para o orçamento da defesa nacional.

Esses pedidos de crédito se elevarão a 40 milhões de libras, e confirmam os deputados britânicos na opinião de que, embora a "nuclearização" da defesa britânica, as fôrças armadas inglesas custam cada vez mais para efetivos cada vez menores.

## CONTRA-REVOLUCIONÁRIOS NA CHINA

HONG KONG, 8 (UP-DC) — Uma revista de Pequim que chegou aqui hoje revelou que Lo Jui Ching, Ministro da Segurança Pública da China comunista, informou que seus agentes descobriram 3.000 contra-revolucionários no Govêrno, durante os últimos dois anos.

A revista diz que 250.000 agentes foram empregados para investigar a atitude política de cêrca de dois milhões de pessoas e que 100.000 foram acusadas de anticomunistas. A revista admite que algumas eram inocentes.

## CANTO ORFEÔNICO

Sòmente até o dia 15 estarão abertas as inscrições para admissão aos Cursos de Preparação e Especialização do Conservatório Nacional de Canto Orfeônico. Os candidatos deverão procurar a secretaria do Conservatório, na Avenida Pasteur, 350, de segunda a sexta-feira, das 12 às 16 horas.

## EXAMES PARA PILOTOS

Nos dias 10 e 11 de fevereiro, das 19 às 21 horas, serão realizados os exames de Português e Preparação da Aeronáutica Civil, na Avenida Marechal Câmara, 160, sobreloja.

## HORÁRIO DE HOJE

A primeira prova da reunião desta tarde, no Hipódromo Brasileiro, será corrida às 14,10 horas.

Os Concursos serão encerrados às 14 horas e os Bettings às 16 horas.

## TRÊS "FORFAITS"

Até o término da sabatina de ontem, no Hipódromo Brasileiro, a Comissão de Corridas do Jockey Club Brasileiro havia recebido as declarações de "forfait" para a reunião desta tarde dos seguintes animais:

7a. Prova — CABOCHON e QUEFER
8a. Prova — OVIEDO.


**DR. AMERICO CAPARICA**
Clínica Médico-Cirúrgica
Consultório: Rua Visconde do Rio Branco, 31, 1.º and. Tel.: 42-2056
Diàriamente das 16 às 19 horas — Residência: Rua Gonçalves Crespo, 366, 2.º, apt. 201
Telefone: 28-0263

**ATTILA RAMOS**
ADVOGADO
Avenida Rio Branco, 135 — Salas 803/4

**DOENÇAS DA PELE**
Sífilis, Câncer, Eczemas, Verrugas, Espinhas, Queda do Cabelo, Furúnculos etc.
Dr. Agostinho da Cunha
Assembléia, 73 - Tel. 42-1155 e 45-1318. Das 16 às 19 horas

**SÃO JOSÉ DOS CAMPOS — CAMPOS DE JORDÃO —**

Ônibus diários e diretos para São José dos Campos e dando ligações com Campos de Jordão. Admire o progresso de São José e goze as delícias de Campos de Jordão.

Informações e venda de passagens — Estação Rodoviária — Praça Mauá — (balcão da administração: Tel. 23-3414). Em São José dos Campos — Bar Santa Helena — Rua 15 de Novembro, 112 — Tel.: 442. Aceitam-se encomendas e alugamos ônibus especiais.

ZYV-47 **RÁDIO MINAS** 1.080 KLS.
ZYV-46 **RÁDIO PAMPULHA** 590 KLS.
Dois estilos diferentes na Capital de Minas... Uma só orientação — RAMOS DE CARVALHO
VEÍCULOS PARA SUA PROMOÇÃO DE VENDAS!
Representantes no Rio:
J. M. FERREIRA REPRESENTACÕES — FONE 42-7837



## Instituto de Previdência e Assistência dos Servidores do Estado

### Departamento de Aplicação de Capital

### Concorrência Administrativa

### Edital n.º 20/58

**TRANSPORTE DE 1.000 (MIL) DÚZIAS DE TÁBUAS E PEÇAS DIVERSAS DE PINHO DE LAJES PARA BRASÍLIA**

O Presidente da Comissão de Concorrências do Departamento de Aplicação de Capital do IPASE, criada pelas Instruções n.º 41, de 2 de junho de 1956, faz público, para conhecimento dos interessados, que, conforme Edital n.º 8/58, publicado no «Diário Oficial» de 4-2-58, às fls. 2.302 e Edital de retificação publicado no mesmo órgão no dia 6-2-58, será realizada Concorrência Administrativa às 16,00 horas do dia 10 de fevereiro corrente, para transporte de 1.000 dúzias de tábuas e peças diversas de pinho do Paraná, por via rodoviária, de Lajes, Estado de Santa Catarina, para Brasília.

Rio de Janeiro, 6 de fevereiro de 1958.

COMISSÃO DE CONCORRÊNCIAS DO DC
HENRIQUE JOSÉ PEDERNEIRAS LINNEMANN
Presidente da Comissão



**MÁQUINAS PARA BLOCOS DE CONCRETO**
OFERECEMOS PARA PRONTA ENTREGA

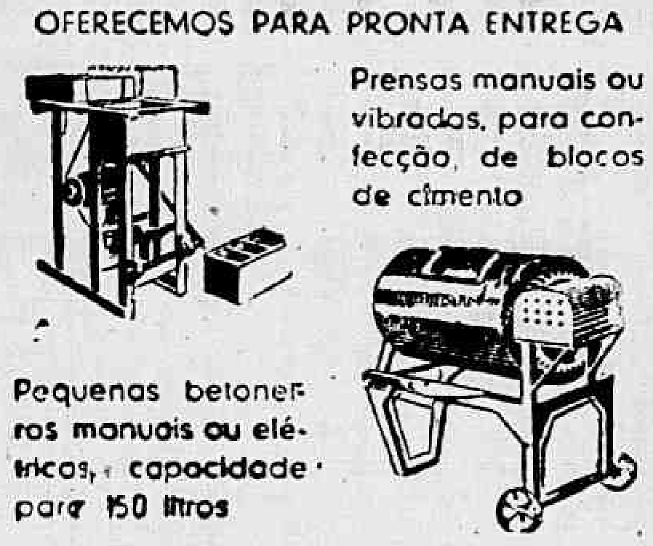

Prensas manuais ou vibradas, para confecção, de blocos de cimento

Pequenas betoneiras manuais ou elétricos, capacidade para 150 litros

FORMAC S.A.
FORNECEDORA DE MÁQUINAS
**Av. Presidente Vargas, 509 - 19.º**
Tel. 43-5818 - C. Postal 1310 - End. Teleg. "FORMAC" - Rio de Janeiro
Filiais em: S. Paulo - Pôrto Alegre - Curitiba - Recife - Belo Horizonte



## CURSO TÉCNICO TÊXTIL

### EDITAL

A ESCOLA TÉCNICA FEDERAL DE INDÚSTRIA QUÍMICA E TÊXTIL comunica aos interessados que se acham abertas as inscrições para o CURSO TÉCNICO TÊXTIL, até o dia 15 do corrente mês. Os candidatos deverão apresentar os seguintes documentos: Certificado de conclusão de Curso Ginasial, Industrial ou Comercial Básico, em duas vias; Ficha modêlo 18 (vida escolar) em duas vias; Atestado de vacina; Certidão de nascimento; Certificado de Alistamento Militar ou de Reservista e quatro retratos 3x4.

Os exames vestibulares serão realizados nos seguintes dias:

dia 20 às 8 horas — Teste de Nível Mental e Português
dia 21 às 8 horas — Matemática
dia 22 às 8 horas — Ciências Físicas e Naturais
dia 24 às 8 horas — Desenho

OBSERVAÇÃO: Para a prova de Desenho, os candidatos deverão estar munidos de: compasso, régua milimetrada, par de esquadros, lápis e borracha. Para as demais provas: caneta-tinteiro ou lápis-tinta.

ESCOLA TÉCNICA FEDERAL DE INDÚSTRIA QUÍMICA E TÊXTIL — Rua Dr. Manoel Cotrim, 195 — Estação de Riachuelo.


## Teatros & Boîtes

Programa para sua noite


TEATRO DULCINA — CIA. TONIA-CELI-AUTRAN
**ILHA DAS CABRAS**
TEL.: 32-5817 — DE UGO BETTI
**ILHA DAS CABRAS**
DIR. ADOLFO CELI
**ILHA DAS CABRAS**
HOJE, às 16 e 21 horas — Duas últimas semanas

HOJE, às 16, às 20 e 22,15 horas. — Na vesp., preços reduzidos
Permitido traje esporte

VENHA RIR DOS RUSSOS...
VENHA RIR DOS AMERICANOS...
VENHA RIR DOS LUNÁTICOS...
NA REVISTA «SPUTNICK»
**"PRECISA-SE DE UM PRESIDENTE"**
DE GEYSA BOSCOLI — D. EVANGELISTA E J. VASCONCELOS
VENHA RIR COM
**JOSÉ VASCONCELOS**
Mais explosivo que o «Vanguard»
Teatro SERRADOR — Ar refrigerado
Tel.: 42-6442
HOJE, às 16, às 20 e 22 hs. — Último Dia
Permitido traje esporte

**LÚCIO FLÁVIO** apresenta a revista
**"Fofoca em Lá Maior"**
o grito de carnaval da Zona Sul
com YARA LEX — RODOLFO ARENA
Patrícia Laura, Carmem Lamar, Ivete Garrido, Pindaro Calvão e a fadista LEONORA
**TEATRO DO LEME** AV. ATLÂNTICA, PÔSTO ZERO
Reservas — Tel.: 37-6412
HOJE, às 16, às 20,15 e 22 horas — Último dia

# RÚSSIA E A INGLATERRA NO CAMINHO DO BRASIL

## Argentina entrou no grupo alemão

**Realizou-se, quase integralmente, o desejo do Secretário Geral da FIFA, sir Stanley Rous (divulgado pelo DC, na semana passada) de ver reunidos na mesma chave da Copa do Mundo o Brasil, a Inglaterra e a União Soviética: ontem, em Estocolmo, o sorteio colocou os três e mais a Austria no mesmo grupo (D), do qual só dois serão classificados.**

As outras chaves são as seguintes: A — Alemanha, Argentina, Tchecoslováquia e Irlanda do Norte; B — França, Paraguai, Iugoslávia e Escócia; C — Suécia, México, Hungria e País de Gales.

### A MELHOR CHAVE

A impressão dos observadores é que a melhor chave é da Suécia, que terá como único adversário o time da Hungria, com a vantagem de jogar em casa. Em compensação, a pior é a do Brasil, que terá pela frente três seleções de grande fôrça: inglêsa, soviética e austriaca.

Os países vencedores (dois) em cada chave se qualificarão para disputar a segunda etapa — às quartas de finais.

### A EXPLICAÇÃO

Com respeito à secreta vontade do secretário-geral da FIFA, torcendo por ver Brasil e Inglaterra e URSS no mesmo grupo, vale esclarecer que sir Stanley Rous acredita está aí o ponto de partida para o sucesso técnico e financeiro da Copa (a imprensa européia discordou do ponto de vista dêle).

### A CONCENTRAÇÃO

Os brasileiros se localizarão na cidade de Goteborg e deverão jogar contra a Austria.

São as seguintes as fichas dos primeiros adversários do Brasil na Copa do Mundo de junho, na Suécia:

### UNIÃO SOVIÉTICA

Nunca tomou parte no Campeonato Mundial de Futebol sendo esta a sua primeira participação no mesmo. Conquistou o título olímpico de futebol, em Melburne, diante da equipe "B" da Iugoslávia e a Bulgária.

*Competições Internacionais* — de 1954 a 1956: 10 vitórias, 3 empates e 2 derrotas (em 1956 diante da França por 2x1 e Hungria por 1x0). Em 1957 derrotou a Polônia por 3x0 e 2x0 (CM), Bulgária 4x0, Finlândia 2x1 e 10x0 (CE), Tchecoslováquia 4x3 e Hungria 2x1. Empatou com a Rumânia por 1x1 e foi derrotada pela Polônia por 2x1 (CM).

### DESISTIU EM 38

*Austria* — Não tomou parte nos campeonatos de 1930 e 1950. Em 1938 foi qualificada mas desistiu depois do "Anschluss". Em 1934 derrotou a França por 3x2 em 8ª de final, a Hungria por 2x1 em 4ª de final, mas foi derrotada na semi-final pela Itália por 1x0. Em 1954, no 1º turno, derrotou a Escóssia por 1x0 e a Tchecoslováquia por 5x0. Em 4ª de final derrotou a Suiça por 7x5, mas foi derrotada pela Alemanha em semi-final por 6x1. Disputando a 3ª colocação derrotou o Uruguai por 3x1.

*Competições Internacionais* — de 1954 a 1956: 4 vitórias, 4 empates e 9 derrotas. Em 1957 bateu a Suiça por 4x0, Suécia 1x0, Holanda 3x2 (CM), Egito 4x1, Luxemburgo 3x0 (CM). Empatou com a Iugoslávia por 3x3, Holanda 1x1 (CM) e Tchecoslováquia 2x2. Foi derrotada pela Alemanha por 3x2.

### DUAS VÊZES FORA

*Inglaterra* — Em 1930, 1934 e 1938 não competiu. Em 1950 foi eliminada no 1º turno depois de duas derrotas: uma frente a Espanha, por 1x0, outra diante dos Estados Unidos por 1x0 e uma vitória sôbre o Chile por 2x0. Em 1954, no primeiro turno, empatou com a Bélgica por 4x4 e bateu a Suiça por 2x0. Foi eliminada na 4ª de final pelo Uruguai por 4x2.

*Competições Internacionais* — De 1954 a 1956: 14 vitórias, 4 empates e 3 derrotas. Em 1957 bateu a Escócia por 2x1, Eire 5x1 (CM), Dinamarca 4x1 (CM), País de Galles 4x0 e França por 4x0 Empatou com o Eire por 1x1 (CM) e foi derrotada pela Irlanda do Norte por 3x2.

# NOVA IDÉIA NA C. B. D.: NÃO CHAMAR TÉCNICO

*Quando o presidente João Havelange chegou, na tarde de ontem, ao aeroporto Santos Dumont para tomar o avião que o levaria a Vitória, lá estava embarcando a delegação do Bangu, que também seguia para a mesma cidade. Em meio aos preparativos para a viagem, Havelange se aproximou de Fausto de Almeida e Gentil Cardoso que, a um canto conversavam. Sendo Gentil um dos 11 técnicos diplomados, portanto com possibilidades de vir a ser escolhido para a seleção brasileira, o encontro ganhou dimensão nova. O repórter do D.C. presente, não perdeu a oportunidade e lançou a pergunta: "Se o C. Técnico indicasse Gentil, a diretoria da CBD homologaria a indicação?". Havelange respondeu: "Se dependesse de mim, aprovaria". Gentil emocionado: "E eu aceitaria com todo prazer e faria tudo para não decepcionar. O alto-falante do aeroporto chamou os passageiros e lá se foram os dois para um bate-papo de hora e meia de vôo*

## Seria absorvido o cargo pelo comitê

**Com a recusa de Zezé Moreira, a mais nova tendência da CBD é abandonar a busca de outro nome e formar a delegação brasileira sem treinador de campo, ficando a função absorvida entre o supervisor (Carlos Nascimento) o assessor-técnico (Vicente Feola, diplomado) e o preparador físico (Paulo Amaral, diplomado).**

Anteontem, na CBD, mesmo antes da indicação de Zezé Moreira, já se conversava a êsse respeito num grupo formado pelos srs. Paulo de Carvalho, Abrahim Tebet e Vicente Feola. E ontem, a idéia estava evoluindo, inclusive, contando com simpatia do sr. João Havelange.

### CTF INCLINADO

O Conselho Técnico de Futebol parece também inclinado a aceitar a fórmula e circunstância significativa disso é que seus membros não quiseram reabrir o problema do técnico na reunião de anteontem, embora tivessem tido notícia da recusa de Zezé Moreira em plena sessão, com tempo, portanto, para o reexame da situação.

O conselheiro Abrahim Tebet chegou a pedir que o CTF prolongasse a reunião para escolher outro nome, ressaltando a necessidade de resolver o problema antes da realização do sorteio de chaves (realizado ontem, em Estocolmo). Temia o sr. Tebet que a inclusão do Brasil em grupo difícil (como, aliás, ocorreu) pudesse abalar a disposição dos raros técnicos que ainda não foram queimados.

Mesmo diante dêsse argumento, o CTF preferiu transferir os debates para outro dia.

### VAI ESTUDAR

O sr. João Havelange, por sua vez, está, em princípio, propenso a adotar a idéia de compor a equipe de fora de campo sem técnico. Na sua volta de Vitória, de onde chegará amanhã, êle deverá estudar o assunto com auxiliares.

**BASQUETE:**

## BRASIL PRÀTICAMENTE CAMPEÃO

**Vencendo ao Chile, por 54 x 43, ontem, à noite, em Santiago, o "five" brasileiro de basquetebol está pràticamente com o título assegurado, restando apenas o compromisso contra os paraguaios.**

Contudo, desde que os uruguaios, segundo colocado, sejam derrotados hoje, pelos argentinos, então o certame ficará decidido, mesmo que o quadro nacional perca frente aos guaranis, uma vêz que leva um ponto de vantagem sôbre a "celeste".

# UMA VALSA UNE BRASIL E ÁUSTRIA NA MESMA CHAVE

**ESTOCOLMO, 8 — (FP-DC) — O sorteio das "chaves" para os jogos do Campeonato Mundial de Futebol de 1958 foi efetuado esta noite no "Circo de Estocolmo" num ambiente animado de noite de gala, com "shows" nos intervalos das apurações, sons de alto-falantes e luzes de "spots" de cinema e televisão. Quando o nome do Brasil foi afixado no quadro na "chave" que lhe dá como adversários a Rússia, a Inglaterra e a Áustria, a orquestra do circo (indiferente) tocava uma valsa.**

Os 150 jornalistas representantes de jornais de 20 países, e o numeroso público que acorreu ao circo com um ôlho no sorteio e o outro no "show" gratuito, tomavam conhecimento dos resultados à maneira que iam sendo afixados num grande quadro de quatro por seis metros. Dez minutos antes da solenidade, uma cortina multicôr desceu sôbre a cena erguendo-se depois para marcar o início do sorteio.

### RESULTADO DO SORTEIO

Os países participantes foram repartidos em quatro grandes zonas geográficas.

Foi o resultado do sorteio:

GRUPO A: — Alemanha (cabeça de chave): Argentina, Tchecoslováquia; Irlanda do Norte: jogará na Zona Sul, com Centro em Malmoe.

GRUPO B: — França (cabeça de chave): Paraguai; Iugoslávia; Escócia: jogará na Zona Leste, com Centro em Norrokoping.

GRUPO C: — Suécia (cabeça de chave): México; Hungria; País de Galles: jogará na Zona Norte, com Centro, em Estocolmo.

GRUPO D: — Austria (cabeça de chave); Brasil: URSS: Inglaterra: jogará na Zona Oeste, com Centro em Gotteborg.

### PRONTA A TABELA

O calendário dos jogos foi estabelecido da seguinte maneira: Zona Norte, centro Estocolmo: 8 de junho, em Estocolmo; Suécia e México; Em Sandvnen: Hungria e País de Gales; 11 de junho, em Estocolmo: Mexico e Hungria: 12 de junho: em Estocolmo: Suecia e País de Gales; 15 de julho em Estocolmo: Suécia e Hungria; em Sandvhen: México e País de Gales; Zona Leste: — centro Norronopone: 3 de junho. em Norrokoping: — França e Paraguai; em Vaester-

(Conclui na 7.ª página)

## Itália dá exemplo ao Brasil

**ROMA, 7 (UP-DC) — O "Comitê de Renovação dos Esportes da Itália" anunciou, hoje, que se propõe a conseguir a adesão de 50 mil esportistas italianos à proposta que apresentará ao Parlamento, pedindo a criação do Ministério dos Esportes, a fim de acabar, com energia, os males que afligem o esporte no país.**

Presidido pelo advogado Gino Sotis, o Comitê vem propondo medidas radicais de reforma para o esporte italiano, criticando as suas entidades dirigentes, principalmente o Comitê Olímpico Italiano, que foi acusado de "antidemocrático" e responsável pelo atraso dos preparativos para as Olimpíadas de 1960, que terão Roma por sede.

## VASCO JOGA HOJE EM GUARATINGUETÁ

**GUARATINGUETA, 9 (SP-DC) — Num jôgo que assinalará a sua primeira visita à região do Vale do Paraíba, o Vasco da Gama disputará, hoje à tarde, um prélio com a Associação Esportiva de Guaratinguetá, em tôrno do qual registra-se movimento intenso de expectativa e interêsse.**

Sob a arbitragem do juiz pau-

(Conclui na 7.ª página)

**ZIZINHO**

## Desiste o São Paulo da compra

**A diretoria do São Paulo F. C. reuniu-se no fim da semana e decidiu desistir da compra do passe de Zizinho pelo qual o Bangu está pedindo 700 mil cruzeiros e a renda de um amistoso a se realizar em Môça Bonita.**

Ontem, o técnico Vicente Feola, encarregado da transação, telefonou de São Paulo para comunicar ao jogador a decisão do clube.

### ZIZA EM S. PAULO

Zizinho inofrmou ao DC, ontem à tarde, por telefone, que na próxima semana irá a São Paulo para conversar com os lirigentes do campeão, ao mesmo tempo que o diretor sampaulino procurará o sr. Fausto de Almeida para dar como encerrado o assunto da transferência.

### BANGU EM VITÓRIA

VITÓRIA, 9 (SP-DC) — O público desta capital verá em atividade, hoje à tarde, a equipe do Bangu que, participando das festividades de inauguração a nova sede da Federação Desportista Espírito-Santense, disputará um prélio contra uma seleção formada à base do clube Vale do Rio Doce.

O presidente da CBD, sr. João Havelange, dará a saída simbólica do cotêjo.

## Flu x Flu em Feira de Santana

**SALVADOR, 9 (SP-DC) — O Fluminense realizará, hoje à tarde, a sua terceira apresentação em canchas baianas, enfrentando, na cidade de Feira de Santana, o seu homônimo local, que ainda domingo último sustentou prélio equilibrado com o Corinthians.**

A invencibilidade que os tricolores cariocas vinham mantendo no norte do país, foi quebrada anteontem pelo Vitória, que lhe impôs a derrota pela contagem mínima.

### EQUIPES PARA HOJE

Tricolores baianos e cariocas vão se confrontar com as seguintes equipes:

FLUMINENSE (do Rio): Castilho; Paulo e Roberto; Ivan, Clovis e Altair; Telê, Léo, Valdo, Robson e Escurinho.

FLUMINENSE (da Bahia): Peri-Peri; Eduardo e Valder; Flávio, Geraldo e Amorim; Fontoura, Maneca, Gringo, Valter e Raimundinho.

### IVO MEDEIROS À DISPOSIÇÃO DO BANGU

P. ALEGRE, 8 (Asapress) — O atacante do Renner, Ivo Medeiros já está pràticamente cedido ao Bangu, tanto assim que está esperando a ordem de embarques para a Capital da República.

O clube carioca havia propôsto a troca dêsse jogador por Mário mas agora acaba de informar que virá Luis Carlos, uma das revelações de seu plantel de juvenis.

**O ESQUECIDO**

## CT ignora o técnico Oto Glória

Enquanto a CBD vive a queimar nomes de nacionais e estrangeiros, numa busca de técnico que parece eterna, o futebol brasileiro tem, em Portugal, um treinador diplomado, categorizado, que nem siquer foi lembrado: Oto Glória.

Sua ficha de técnico é completa, levando sôbre todos os outros a vantagem de uma longa e atualíssima experiência do futebol europeu.

### PROVA CABAL

No momento, Oto Glória, que já dirigiu, com sucesso, equipes no Rio, é responsável pelo time português do Benfica, onde desfruta prestígio incomparável. Recentemente, os espanhóis tentaram contratá-lo, mas o Benfica manifestou o maior interêsse em conservá-lo.

Oto Glória já estêve no Brasil duas vêzes com o Benfica, causando aqui a melhor impressão pela qualidade do futebol que, sob sua orientação, anda a praticar a equipe.

**O LEMBRADO**

## Ondino foi cogitado (de leve)

O nome do treinador Ondino Viera foi cogitado, nas últimas 24 horas como solução para o cargo de preparador da seleção brasileira que irá à Suécia, em junho, disputar a Copa do Mundo.

Em certos meios cebedenses, anteontem, foi lembrado o preparador do Nacional, de Montevidéu, que é diplomado e que trabalhou no Brasil durante mais de 15 anos, dirigindo equipes no Rio, em São Paulo e Belo Horizonte.

### AFINIDADE

Lembrou-se, inclusive, a afinidade que existe entre Ondino Viera e a escola do futebol brasileiro — afinidade que tem sido o grande obstáculo de sua carreira no Urugual, cujos dirigentes (imprensa e público, também) não o querem na seleção, embora seja tricampeão do país, porque êle não adota o sistema de jôgo tradicional da "Celeste".

A idéia de convidá-lo, porém, esbarra no preconceito aqui dominante que se pretende fechar as portas da seleção nacional a treinador estrangeiro.

## O 'despacho' na C. B. D.

***Na madrugada de sábado atrasado, apareceu à porta da CBD, na Rua da Quitanda, um despacho de farofa amarela, charuto (pito) e marafa. Dois dias depois, começava a pegar fogo a questão do técnico da seleção: Solich era o favorito, Flávio começava perder terreno e Pirilo surgia forte. Logo depois, Pirilo se fortalecia, Solich se firmava e Flávio reagia. Um dia mais e Pirilo era queimado, Solich também, Flávio recuperava posição e aparecia Gradim, com sua corrente a trabalhar. Finalmente, Gradim não durou mais que horas, Flávio sumiu das cogitações, despontando Zezé Moreira, que liquidou o assunto queimando-se a si próprio.***

***Ontem, sábado, o presidente Havelange viajou para Vitória no mesmo avião que levou a equipe ao Bangu. Na poltrona a seu lado, Gentil Cardoso lia os jornais do dia.***

### TOPA QUALQUER PARADA

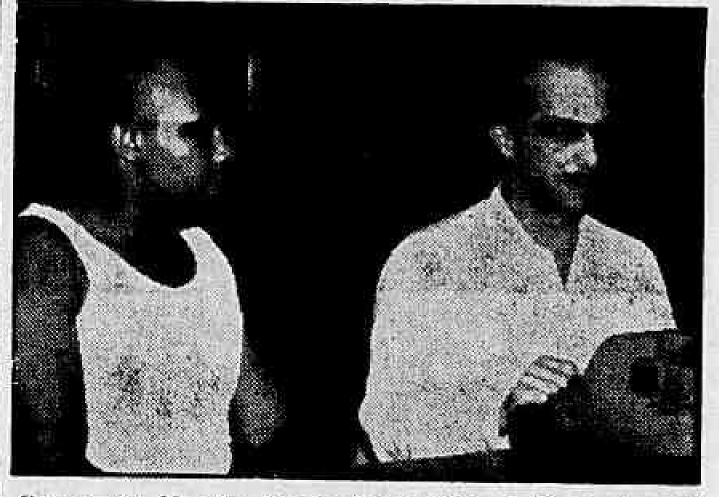

*Com os seus 98 quilos de pêso (conseguidos em 23 anos de vida) e muita disposição em conseguir "uma paradazinha no ring", o lutador Moacir Luiza Vale, da Academia Gracie, estêve ontem na redação do D.C., para lançar um desafio: "Quero participar do programa de lutas do dia sete de março, quando Hemetério (de braço amarrado) vai enfrentar Valdemar Santana, e não tenho preferências por qualquer adversário. Enfrento qualquer um no "vale tudo". Se há algum candidato com coragem suficiente para medir fôrças comigo, que se apresente com rapidez, venha à público aceitar o desafio. Moacir Vale, que é "sparring" de Carlson Gracie, já foi campeão carioca de "judô" e possui excelentes noções de box*

## Promotor de Munich apresenta denúncia

**MUNICH, Dusseldorf, 8 — (UP-FP-DC) — O promotor de Munich, sr. Siegmund Berr, apresentou denúncia contra "a pessoa ou pessoas desconhecidas" que provocaram o acidente de aviação em que pereceu metade dos componentes da equipe de futebol britânica "Manchester United".**

Essa medida da promotoria permite às autoridades de Munich participarem do inquérito sôbre as causas do acidente, atualmente dirigido por peritos de aeronáutica civil da Grã-Bretanha e Alemanha.

### ALEMANHA ADERE

Hans Korfer, presidente da Federação alemã de Futebol, aderiu, ontem, à iniciativa da Liga Iugoslava de conceder ao "Manchester United", o título de "Campeão Honorário" da Copa da Europa de 1958.

### EM PERIGO

Três dos sobreviventes do "Manchester United", Matt Busby, técnico, Duncan Edwards e John Berry, jogadores, estão ainda em perigo de vida, enquanto que o jornalista Fred Taylor está se estabelecendo, não sendo mais considerado grave o seu estado.

Matt Busby é o que inspira maiores cuidados, pois continua em estado de coma, sob tenda de oxigênio.

## Esportes à minuta

**Basquete**

◆ Tôda a imprensa chilena enalteceu a vitória do Brasil sôbre o Uruguai (66x56) e considera êste sucesso passo decisivo dos brasileiros para a conquista do título sul-americano.

**Futebol**

◆ Os jogadores da Austria recusaram-se a viajar de avião para Portugal a fim de enfrentar o Sporting Motivo: se encontram sob violenta emoção em face do desastre do Manchester.

**Box**

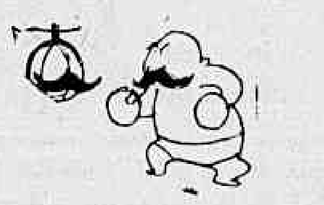

◆ A luta entre o campeão dos pesos plumas, Hogan Kid Bassey e o mexicano Moreno, foi adiada do dia 29 de março para o dia 1.º de abril.

◆ A atração do programa "TV Rio-Ring" desta noite será os combates que reunirão boxeadores cariocas e paulistas.

◆ O tradicional programa do Canal 13 será suspenso nos dois próximos domingos.

**Futebol de salão**

◆ Pela decisão do Conselho Técnico da CBD, os paulistas não poderão mais usar a tática da "tabelinha" e cada time disputaste só poderá contar com cinco jogadores (e não seis).

**Atletismo**

◆ Os EE. UU. resolveram conceder visto no passaporte do atleta húngaro Roszayclovi (recordista do mundo dos 2 mil metros) e pretendem lançá-lo nas suas próximas competições esportivas.

**Tênis de mesa**

◆ Hoje às 9 horas, serão disputadas, em Jacarepaguá, a terceira e última rodada (preliminar do Campeonato de Bairros. Participarão os clubes Jacarepaguá T. T. e E. C. Parames.

**Tênis**

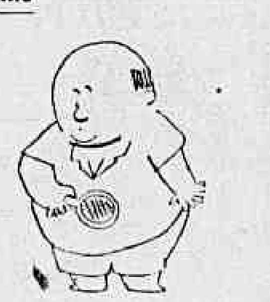

◆ Rodada feliz para os tenistas brasileiros no Torneio Internacional de Punta Del Este: Ronald Barnes venceu (6-2, 8-6 e 6-3) o chileno Andres Hammersley; Lele Fernandes derrotou (6-3, 6-3 e 6-3) o argentino Eduardo Soriano; e no único encontro de dupla, Lele e Barnes impuzeram-se (7-5, 1-6 e 6-3) aos argentinos Italo Giacomo e Alejo Russi.

◆ A única derrota brasileira na rodada foi cedida por Ivo Ribeiro, que se deixou bater por 6-1, 610 e 6-3 para o argentino Enrique Morea.

**Ciclismo**

◆ O desportista Henrique Carioni é o novo presidente do Conselho Técnico de Ciclismo.

**Automobilismo**

◆ O presidente JK participará, 6-1, 6-10 e 6-3 para o ardor da I Ginkana automobilística da temporada de 1958 que, organizada pelo Copacabana Moto Clube, será disputada a partir das 15 horas de hoje, em Petropolis.

**MONTEVIDÉU:**

## Nadadores do Brasil vítimas de desastre

**MONTEVIDÉU, 8 — (de Fred Quartarolli, enviado especial do DC) — Os nadadores brasileiros Francisco Carioba e Robert Pavel sairam feridos (escoriações pelos braços) de uma capotagem do ônibus que transportava, de volta de um treino na piscina Trouville, os integrantes (masculinos) da seleção brasileira que está intervindo no sul-americano de natação.**

Na viatura — que após chocar-se com um auto na Avenida Brasil, capotou duas vêzes — viajavam ainda Horácio Figueira e Daltely Guimarães, os quais, todavia, sairam ilesos do desastre.

### NÃO HÁ GRAVIDADE

Segundo o médico da delegação brasileira, o estado dos nadadores acidentado, não apresenta qualquer gravidade, tanto que ambos poderão competir amanhã, na disputa de mais algumas eliminatórias do Sul-americano.

Francisco Carioba e Robert Pavel sofreram apenas leves escoriações, ao contrário do motorista do ônibus, que teve fraturados os dois braços.

## Bola PRA Frente — ARNO

## NOSSO ESCRETE VAI BEM

**UM sueco escreveu ao dr. Hilton Gosling, de quem é amigo, revelando ao médico da CBD que os dirigentes da Federação Sueca estão torcendo para que F. Solich seja escolhido para dirigir a seleção brasileira. Motivo: com Solich êles estão certos de que o Brasil irá jogando o seu grande futebol, com garantia de belos espetáculos e arrecadações gordas.**

* * *

ZIZINHO está disposto a abandonar o futebol se não houver acôrdo entre o Bangu e o São Paulo (ou outro clube) para a sua transferência.

Convenhamos que o clube do dr. Silveirinha está contribuindo para dificultar o caminho de um profissional que só lhe tem dado satisfações.

* * *

**MERECE um registro a conduta do sr. Alfredo Curvelo na última reunião do Conselho Técnico. Falou, com firmeza e dessassombro, lamentando que a CBD tenha se mostrado tão zelosa quanto a uma lei que nunca foi cumprida por qualquer clube (todos usam técnicos sem diploma)**

**Em compensação, foi simplesmente ridícula a maneira submissa como proferiram seus votos os conselheiros Andrade Leão e Diogo Rangel. Não estudaram o problema e se manifestaram sem a menor convicção qual eleitor de cabresto.**

* * *

BOA, muito boa, a chave em que caiu o Brasil: URSS, Inglaterra e Austria. Graças a Deus estamos preparados para enfrentá-los. Nosso escrete tem revelado, nos últimos treinos, sensíveis progressos, a defesa principalmente, tem se destacado sempre e sempre.

Tranquiliza-nos a excelente orientação que o nosso técnico está imprimindo à equipe.

Dessa vez, parece que traremos a Copa que nos desculpem os inglêses, russos e austríacos.

P.S.: precisamos poupar nosos jogadores, êles andam treinando em excesso.

3.ª SECÇÃO

Não Pode Ser Vendido Separadamente

Diario Carioca

☆ UM JORNAL DO RIO PARA TODO O BRASIL ☆
RIO DE JANEIRO, DOMINGO, 9 E SEGUNDA-FEIRA, 10 DE FEVEREIRO DE 1958

SUPLEMENTO DOMINICAL

Revista da Sociedade — Revista dos Espetáculos — Revista Feminina — Economia e Finanças — Letras e Artes — Éste mundo e o outro

# A SEMANA INTERNACIONAL EM REVISTA

## Reunião de Cúpula

O noticiário telegráfico registra quase diàriamente os pontos mínimos de acôrdo e os desacordos entre os Dois Grandes a respeito da realização da chamada Conferência de Cúpula. Nesse sentido parece haver intransigência de parte a parte, quando o Ocidente rejeita o temário proposto pelos russos ou quando êstes vetam a conferência preliminar de Ministros do Exterior ou se recusam a aceitar a proposta de Eisenhower sôbre a interdição dos espaços siderais para fins guerreiros. No passado, uma polêmica neste tom mais caberia entre os muros de um hospício do que ante a opinião pública mundial. Mas em tempo de satélites terrestres tudo isto pode ser aceito sem inquietação e até com a certeza de que a azêda polêmica é ela própria uma maneira de preparar a conferência, que é desejada pelos dois lados, por mais que pareça o contrário.

Se não fôsse asim não teria dito o sr. Kruchev que a conferência "é como um repasto; primeiro se tomam os aperitivos; depois a sopa e o peixe; em seguida o prato principal; devemos fazer o mesmo; em primeiro lugar concordemos nas coisas simples". Com isto quis êle dizer, tão claramente quanto já tem dito Eisenhower, que a conferência é viável, que não há divergências insanáveis e que é necessário um acôrdo sôbre o cardápio e a maneira de servi-lo.

Nesse sentido, o lançamento do satélite americano, embora com meios menos poderosos que os dos russos, colocou os Estados Unidos dentro da corrida espacial, de que se achavam desvinculados pelo insucesso do "Vanguard", o que constitui um poderoso impacto psicológico a contrabalançar a exploração politica que os russos vinham fazendo de seus "sputniks" e atende ao convite feito por Kruchev, em novembro passado, em tom de desafio, para que os Estados Unidos viessem a formar com êles "uma comunidade no espaço". Esta situação de humilhação desapareceu e foi dado com o "Explorador" um grande passo no sentido do equilibrio entre as duas superpotências.

Com a nova situação, o certo é que os russos, apesar da arrogância que não perdem, não só desejam conversações de alto nivel como esperam obter um acôrdo de alguma espécie. A natureza dêsse acôrdo é o que se desconhece, assim como até que ponto os russos estão preparados para negociá-lo. Os objetivos máximos de Moscou são conhecidos. Desejam os russos despedaçar a cadeia de alianças dos Estados Unidos, na Europa, no Oriente Médio e na Ásia; desejam ver desmontadas as bases americanas que circundam a União Soviética; desejam divididas e fracas as partes do mundo não-comunista temerosas da Rússia.

O fato de que a União Soviética esteja eventualmente disposta a aceitar um pouco menos do que isto, torna possivel a realização de uma conferência proveitosa, uma vez que os russos devem ser os primeiros a reconhecer que não podem obter diplomàticamente tudo o que desejam. Assim, as reivindicações máximas de Moscou têm menos importância do que suas reivindicações mínimas. Nesse sentido, os russos jamais aceitarão a proposta de Eisenhower de discussão numa conferência de alto nivel da situação da Europa Oriental, pois os Estados Unidos até hoje não aceitaram a maneira por que os comunistas ali se instalaram no poder e continuam a insistir (não em conversação com os russos) na realização ali de eleições livres. E' esta uma situação inegociável sôbre a qual o Ocidente insiste por seus próprios motivos de propaganda, da mesma maneira que os russos utilizam outros argumentos em outras partes do mundo para servir aos seus próprios fins.

Outro assunto muitas vêzes levantado pelos Estados Unidos e que os russos se negarão a discutir é a questão alemã sem a participação da Alemanha Oriental, pois Moscou teme uma Alemanha unificada e aliada ao Ocidente. Êsse também se tornou um tema de propaganda para os dois lados. Os Estados Unidos afirmam que a Rússia concordou na Conferência de Genebra com a realização de eleições livres que precederiam a unificação do país e violou o prometido, ao passo que os russos arfumentam que os planos de unificação, inclusive com as eleições livres, teriam de ser traçados pelas duas Alemanhas. Nesse ponto acreditam os diplomatas europeus que sòmente os americanos e os alemães de Adenauer crêem que os russos não honraram sua palavra, o que faz com que essa questão não seja negociável pelos russos, exceto, talvez como parte de uma solução geral para a Europa.

A despeito dessas divergências, uma conferência de Chefes de Estado poderia ter valor prático se precedida das necessárias conversações diplomáticas.

Depois do lançamento dos "sputniks" Moscou, por mais de uma vez, afirmou a sua confiança de que o bloco comunista pode vencer a sua luta pelo predomínio do mundo "por meios pacíficos" e não há nada de mais corriqueiro do que se lê nos jornais que o líder tal, de Ceilão ou da província de Kerala na Índia, disse que o mundo todo será comunista dentro de vinte anos, se tanto. Na opinião de muitos diplomatas europeus (e americanos, como o ex-embaixador Kennan, por exemplo), é chegada a ocasião de pôr à prova as boas disposições de Moscou nesse sentido, através da negociação diplomática em qualquer nível. Que mal haverá na assinatura de pactos de não-agressão entre nações comunistas e não-comunistas ou de solução de disputas no Oriente Médio sem recurso ao uso da fôrça? O êrro dos rusos, que não respeitam o sistema democrático existente no Ocidente, é insistir em evitar a preparação de uma conferência de Ministros do Exterior que promova a limpeza de terreno para a realização da conferência entre os Chefes de Estado.

## Nixon, Lollobrigida e o dicionário

*WASHINGTON — (INP-DC) — Comparecendo à Washington para assistir a "premiére" de seu último filme, intitulado "Bela e Perigosa", a atriz cinematográfica italiana Gina Lollobrigida foi homenageada com uma recepção, na semana passada, no Clube da Imprensa Nacional, que contou com a presença do Vice-Presidente e sra. Richard Nixon. A conversa entre o estadista e a estrêla foi mantida em tom cordial, tendo o Vice-Presidente dispensado o intérprete, utilizando-se para a agradável conversa um dicionário "Berlitz", como demonstra a foto.*

## Oriente Médio

Aproveitando a reunião em Istambul das potências do Pacto de Bagdá, a Síria e o Egito lançaram uma proclamação de fusão politica e econômica dos dois países. Nasser repetiu assim, de maneira dramática, o gesto de Saladino, o Grande, que em 1175 se tornou sultão do Egito e da Síria pera defender os seus domínios contra os cruzados do Ocidente. E' um gesto largo, de faraó e de sultão, êsse de Nasser, com o qual realiza um velho sonho de nacionalistas árabes na esperança de atrair outros países da área, pois a fraqueza dêstes tem sua raiz na desunião que os faz prêsa da "dominação e da influência estrangeira", como diz Nasser em um de seus livros.

A proposta de união foi feita pelo presidente Kwatly, da Síria, que tantas vêzes se asilou no Egito para fugir a perturbações politicas em seu país, nas seguintes palavras: "Compraz-me agora cumprir minha missão nacional árabe e entregar êsse precioso fardo (a Síria) ao presidente Gamal Abdel Nasser, o líder jovem e entusiasta, cheio de lealdade pela nação árabe".

O curioso nessa união é que a sua proclamação foi feita mesmo antes de esboçados quaisquer planos para torná-la uma realidade prática. E se vê que isso tem tal valor de propaganda que antes mesmo que se realize o anunciado plebiscito, e seja escolhido o Presidente (que será Nasser), já chegam notícias de que o Iemen se dispõe a aderir à união. Isso sugere que, apesar do menosprêzo com que a notícia foi recebida em certos círculos europeus, a união entre os dois países pode se tornar genuína, a despeito de dificuldades econômicas e politicas.

O fato da iniciativa da fusão ter partido da Síria, indica segundo se lê na imprensa americana, que os nacionalistas sírios pro-Nasser estavam sèriamente alarmados com as posições que estão sendo ocupadas pelos comunistas no país, principalmente dentro das fôrças armadas, onde o próprio Ministro da Defesa estava cuidando de formar o seu partido politico com o objetivo de alijar o presidente Kwatly.

Dêsse modo, os próprios partidários do presidente Kwatly, que eram favoráveis à Federação, compreenderam que mesmo a Federação não impediria o Ministro da Defesa de eventualmente tornar-se Presidente da Síria e fizeram pressão sôbre Nasser em favor da fusão. Resta saber se tôda a Síria se submeterá a uma organização monolítica sob Nasser e se êste, comprometido a dissolver todos os partidos politicos sírios, será capaz de ver-se livre dos comunistas do país, como se viu dos do Egito, que não piam. Até agora os comunistas não levantaram qualquer objeção à fusão, sendo provável que mergulhem na ilegalidade como em outros países, inclusive no Egito. À Rússia, ao que parece, não agrada muito a nova situação. Mas teremos de esperar algum tempo ainda para avaliar as consequências da fusão, as divergências politicas que ela vai criar e que espécie de novo neutralismo terá de ser enfrentado pelas grandes potências.

## De todo o Mundo

Na versão da Bíblia, do Rei Jaime, a rosa da Chanon diz, na canção de Salomão: "Sou negra, mas sou pulcra. Eu sou negra porque o sol olhou para mim". Na União Sul-Africana, onde é oficial a politica de separação racial e a supremacia branca é a lei do Govêrno, apareceu recentemente uma nova tradução do texto sagrado. A tradução é para a algaravia denominada "afrikaans", língua derivada do holandês, idioma nativo de três quartas partes da população branca do país. Nela a rosa de Chanon se limita a dizer: "Sou formosa e amorenada pelo sol". O escrúpulo de branquidade, como se vê, é simplesmente ridículo. Mas se Salomão tarda, ninguém duvida que êle esteja a caminho para fazer justiça.

* * *

Em 1950, o Parlamento sul-africano votou leis particularmente severas que capitulam como traição qualquer violação da politica de segregação racial. No ano de 1956 mais de 150 pessoas brancas e de côr foram prêsas e estão sendo processadas por traição. Há duas semanas, 61 dos acusados foram impronunciados, mas 91 vão ser julgados por "alta traição", crime passível de pena máxima por enforcamento. Mesmo assim os rígidos princípios de segregação são seguidos na fixação das fianças: brancos 700 dólares cada; hindus, 240 dólares, e negros e mestiços 140 dólares.

* * *

Em 1950 um artigo de "Pravda" assim comemorava o sétimo aniversário da vitória de Stalingrado: "No decorrer da batalha de Stalingrado foi demonstrada em tôda a sua extensão a visão de Stalin. Do princípio ao fim da batalha Stalin esteve encarregado das operações". Essa opinião foi corroborada pelo general do Exército Yeremenko, num artigo em "Izvestia". Em fim de janeiro, Yeremenko, agora marechal, corrige a verdade histórica: num artigo para a revista "Kommunist" êle afirma ser ficção a história do comando das operações por Stalin, que circulou "por influência do culto da personalidade". Acrescentou que "não há necessidade de provar que essa afirmativa não corresponde à verdade histórica". Na realidade — disse êle — a vitória de Stalingrado foi o trabalho de muita gente. Entre essa gente — disse ainda o marechal — muito crédito deve ser dado "pelo seu nobre e perfeito trabalho" a Nikita Kruchev, então um obscuro funcionário politico na frente de Stalingrado....

* * *

Apesar dessa ligeira revisão "histórica", os telegramas informam que num programa de televisão russo, comemorativo do aniversário da Batalha de Stalingrado, todo o crédito da vitória foi dado a Stalin e ao marechal Jukov, há poucos meses caído em desgraça, o que não deixa de causar surprêsa...

* * *

A revista "Business Week", geralmente muito bem informada, sustenta um ponto de vista pessimista a respeito do futuro politico da Venezuela, informando que "poucos são os observadores politicos que vêem alguma base sólida para o estabelecimento de um govêrno democrático dirigido por civis". Prevê que na Venezuela se pode "produzir uma luta bastante feia e prolongada pelo poder entre as diversas camarilhas militares, de um lado, e entre os grupos e elementos civis". A atual Junta — disse a revista — "parece ser uma coisa improvisada e fundamentalmente instável. O que os partidos politicos esperam é um período de govêrno provisório, possivelmente de um ano de duração. Então, as facções militares e politicas um tanto estabilizadas hão de querer eleições livres e honestas".

* * *

A Junta, como se viu dos telegramas, já se pronunciou sôbre a manutenção do "status quo" do petróleo, o que de certo modo é uma garantia de estabilidade se se levar em conta o que aconteceu ao govêrno Romulo Gallegos quando há dez anos manifestou intenção de modificá-lo, dando a oportunidade de que se beneficiou Jiménez até ser deposto. A divisão dos lucros petrolíferos na base de 50 por cento é considerada mùtuamente vantajosa para as duas partes pelas companhias concessionárias da exploração do petróleo. Mas o Irã, nos têrmos de um acôrdo firmado com o monopólio estatal italiano AGIP, recebe 75% dos lucros porque dêles participa na base de 50% sôbre a concessão e 50% sôbre os da companhia exploradora, de cujas ações possui metade. Tal tipo de acôrdo não pode deixar de ser "food for thought", tanto na América Latina como no Oriente Médio.

* * *

O Ministro da Educação do Egito, sr. Kamal El Din Hussein, decretou que o nome **Israel** fôsse apagado de todos os mapas de escolas egípcias, devendo ser substituído pelo de **Palestina-Arabe.** Israel, é bastante que se olhe no mapa, é agora uma faixa de terra de cêrca de 250 quilômetros, encravada na nova Federação Sírio-Egípcia, situação pouco tranquilizadora para os hebreus.

* * *

O professor polonês Gadomski, o maior técnico em astronáutica da Polônia, disse em Varsóvia que o êxito do lançamento do satélite americano foi tremendo, muito superior ao dos russos, e que o pequeno "Explorador" poderá permanecer em sua órbita por um período de dez a vinte e cinco anos. "O simples fato de que o novo satélite poderá transmitir mensagens durante três meses, prova que o equipamento nele existente é de excelente qualidade. E isso é um grande feito quando tomamos em conta o seu pequeno tamanho. Outra grande possibilidade para a ciência é que o satélite americano transmitirá sinais sempre que colida com meteoritos, o que, mais uma vez, prova a alta técnica empregada em seus instrumentos". Partindo de onde parte, a declaração não é apenas um cumprimento pro-forma.

* * *

Enquanto isto, o professor Nicolet, Secretário-Geral do Ano Geofísico Internacional, declarou em Bruxelas, a propósito do recebimento, pelo correio, do relatório soviético a respeito dos "sputniks", enviado após o lançamento da lua-anã americana: "Não há um só resultado ou conclusão nessas vinte páginas — apenas características do satélite, frequências de rádio, ângulos da órbita e todos os pormenores que já conhecíamos há várias semanas", repetindo os comunicados distribuídos pela Agência Tass e publicados no "Pravda". Os russos negaram-se assim a fornecer dados sôbre as temperaturas, impacto de meteoritos, intensidade dos raios cósmicos e outros pormenores de que devem dispor, nem ao menos informando onde está localizada a base de onde foi feito o lançamento de seus "sputniks", ao contrário dos americanos, que vêm fazendo tudo, na medida do possível, às claras, dando tôda a publicidade, inclusive, aos seus fracassos.

* * *

Com a deposição de Jiménez, da Venezuela, desapareceu mais uma das ditaduras latino-americanas, depois da derrubada das da Argentina, Panamá, Honduras, Haiti, Peru e Colômbia. Restam agora Trujillo, no Dominicana, Batista, em Cuba, para não mencionar o nosso vizinho Paraguai. Cuba está em ebulição há mais de um ano, com Fidel Castro entrincheirado em Sierra Madre e o país vivendo em regime de terrorismo. Tudo indica que Fulgêncio Batista em breve irá figurar no rol dos exilados, fazendo companhia a Perón "et caterva". Cuba vai viver de agora em diante dias de intensa sabotagem revolucionária e Batista muito provàvelmente não chegará a presidir às "eleições" que marcou para 1.º de junho.

* * *

Com o impasse a que chegaram as eleições da Guatemala, onde nenhum candidato atingiu à maioria absoluta, o Congresso terá de decidir entre Ydígoras, conservador, o candidato mais votado, e Cruz Salazar, herdeiro de Castillo Armas, que se lhe seguiu no pleito. Tudo indica que Ydígoras (um retôrno discreto aos bons tempos feudalistas de Jorge Ubico) terá a maioria do Congresso. Para isto o general está prometendo uma embaixada ao seu adversário e a não investigação de corrupção administrativa de seus seguidores.

## Quinto marido de Rita -- Eleições em Costa Rica -- Glória Maxwell e suas "previsões"

*HOLLYWOOD, SAN JOSE, LOS ANGELES — (INP-DC) — Beijada por seu quinto marido, o produtor cinematográfico James Hil, Rita Hayworth (foto à esquerda) aparece sorridente após a cerimônia religiosa do casamento, realizada no Juizado de Beverly Hills. O romance iniciado há quatro meses, durante a filmagem de uma película produzida por James e estrelada por Rita, culminou com a cerimônia assistida sòmente pelos parentes dos nubentes. — Sob a supervisão da Comissão Especial das Nações Unidas, realizaram-se eleições presidenciais na Costa Rica. Para se garantir a honestidade do pleito, o presidente D. José Figueres convocou as fôrças policiais do Estado, bem como a designação de juízes especiais para dirigirem a votação. Na foto ao centro, o presidente Figueres (à esquerda) troca idéias sôbre as eleições com o Embaixador Extraordinário da Venezuela, dr. Joaquin Gabaldon Marquez. A imprensa noticiou que o pleito realizou-se na mais perfeita ordem e dentro de um clima ainda não observado em qualquer pleito da Ilha. — Gloria Maxwell (à direita), integrante de um "show" sôbre lingerie em Los Angeles, está causando grande sucesso em suas apresentações, quando faz "uma previsão de coisas que virão" com sua indumentária, considerada futurista.*

# NECESSÁRIO APERFEIÇOAR AS ESTATÍSTICAS

## Planejamento requer a apuração dos fatos

**(Entrevista do sr. VIRGÍLIO GUALBERTO concedida a Victor Márcio Konder)**

O sr. Virgílio Gualberto é um catarinense de São Francisco que, além de bacharel em Direito, dedica-se de há muito aos estudos estatísticos, não apenas no plano teórico, mas sobretudo aplicando os processos da estatística na apuração e dimensionamento de diversos aspectos da vida econômica e social do país.

Entre as funções e postos já ocupados pelo sr. Virgílio Gualberto, mencionemos os seguintes: diretor do Departamento de Estatística do Estado de Santa Catarina (1939-1943); Presidente do Instituto Nacional do Pinho (1947-51); Diretor do Serviço Nacional do Recenseamento (1952); Diretor da Diretoria de Levantamentos Estatísticos do IBGE (1953-54); atual Diretor do Departamento de Benefícios do IAPI. Presidiu a Conferência Latino-Americana de Florestas e Produtos Florestais realizada em 1948, em Terezópolis, e representou o Brasil na Conferência Mundial de População, reunida em Roma.

Entre os trabalhos estatísticos publicados pelo sr. Virgílio Gualberto destacam-se os estudos sôbre o consumo de gêneros alimentícios, sôbre a ocorrência do bócio endêmico no Brasil e sôbre a cárie dentária na Baixada da Guanabara.

E' evidente que o planejamento do desenvolvimento brasileiro exige o conhecimento aprofundado dos processos reais que ocorrem na vida econômico-social do país, o que não poderá ser obtido sem o emprego correto dos modernos processos estatísticos de coleta e elaboração de dados. Daí a importância de um depoimento como o que publicamos abaixo, prestado por um dos mais brilhantes e experimentados especialistas na matéria.

QUAL a importância da estatística na vida econômica atual do país?

— A estatística é um processo de investigação que, de empírico no século passado, veio se aperfeiçoando até que a estatística matemática, com Pierson e outros, lhe deu uma forma atual, em que o cálculo das probabilidades passou a ser a sua base científica. E' um processo que se aplica generalizadamente em todos aqueles fenômenos que possam ter uma expressão numérica, tanto para caracterizar aspectos quantitativos como qualitativos.

Num país em crescimento espantoso, como o Brasil atual, a exigir estudos de tôda sorte, fica clara a importância da aplicação do método estatístico num sem número de investigações. Embora o emprêgo da estatística não seja privativo dos órgãos governamentais, por isso que é um processo genérico de pesquisa, sempre os governos organizaram instituições com a obrigação de recolher aquelas informações numéricas que mais interessam à administração. A evolução do país exige hoje um número muito maior de informações do que existia anteriormente, sobretudo após a segunda Grande Guerra mundial, quando se ampliaram as necessidades sociais e o desenvolvimento econômico entrou em ritmo mais acelerado.

O aparelhamento estatístico do país terá, pois, que ampliar as suas investigações até onde o exigirem êsses interêsses.

— Nossos serviços estatísticos têm se mostrado à altura da sua missão? Que falhas poderiam ser apontadas na estatística brasileira de hoje, em face dos progressos alcançados por êsse método de investigação nos últimos anos?

— Não obstante o real progresso administrativo que a estatística brasileira experimentou há cêrca de 20 anos com a criação do IBGE, ressente-se ainda hoje de certas lacunas. Por um lado, as pesquisas, muitas das quais elaboradas pelos mesmos processos de antes de 1940, estão a pedir modernização dos métodos de trabalho e maior profundidade. Por outro lado, falta-lhes cobrir aspectos importantíssimos da vida e da economia nacionais até agora não abrangidos.

Isso não quer dizer que a estatística brasileira não tenha, também no campo da técnica, feito grandes progressos. Haja vista os dois recenseamentos gerais de 40 e 50, os quais, pràticamente, nada deixam a desejar.

As lacunas e deficiências a que me refiro encontram-se sobretudo nas estatísticas de caráter permanente, isto é, naquelas que são de periodicidade mensal ou anual. Creio que a principal lacuna é a que se refere à nossa indústria, setor onde os levantamentos até agora realizados são incompletos, não obstante serem objeto de coleta anual desde 1942, quando foi instituído o registro industrial. São conhecidos apenas os aspectos gerais, por classe de indústria, dos estabelecimentos que ocupam mais de 5 operários relativamente nos anos de 1953 e 1954. Todos os aspectos quantitativos da produção por produto são desconhecidos, como são desconhecidos também a matéria prima empregada e os estoques.

Outra deficiência no campo econômico é o da estatística do comércio interestadual, isso porque não tem sido regularmente levantado o comércio por vias internas, velho plano até hoje não executado, o que é de suma importância para o Brasil, sabidamente um arquipélago econômico.

Também no campo social pouco se tem progredido. Por exemplo, não se dispõem de estatísticas sôbre salários, mão-de-obra etc.

Algumas estatísticas regularmente elaboradas, como a da produção agrícola, a do custo da vida e outras, têm sofrido severas críticas não só quanto ao atraso com que são concluídas como quanto aos processos técnicos utilizados.

Sou dos que pensam, por isso que nesse sentido já o empreguei no próprio IBGE quando ali, a convite do desembargador Florêncio de Abreu, instalei e dirigi por dois anos a Diretoria de Levantamentos Estatísticos, que ràpidamente se poderá progredir com a introdução de técnica mais moderna, como a amostragem. Lembro a apuração do comércio por vias internas do Distrito Federal, onde introduzi, com êxito, o método de amostragem, pelo que se pôde ter resultados satisfatórios a partir de 1953 com o mínimo de trabalho e, consequentemente, a baixo custo. Êsse sistema adotado pelo Distrito Federal passou a ser utilizado pelo Departamento de Estatística de São Paulo a partir de, se não me engano, junho de 1957, para o comércio por vias internas daquele Estado.

— Como acha possível melhorar o trabalho estatístico entre nós?

— Para um país grande como o nosso, com acentuada deficiência de comunicações, só poderemos ter estatísticas oportunas e com erros tècnicamente controlados se generalizarmos o emprego da amostragem. Simplificando e melhor organizando os trabalhos de pesquisa e elaboração de dados sobrarão tempo, pessoal e recursos para a execução daquelas pesquisas estatísticas que ainda não são elaboradas. Não só as que aludi acima de passagem, como tôdas aquelas que começam a ser reclamadas pelo desenvolvimento das análises que muitos estudiosos dos problemas atuais do país vêm procedendo. Tais estudos são de ordem geral ou de conjuntura, sendo que êstes estão a requerer a apuração de dados imediatamente após a ocorrência dos fenômenos.

— Não vejam pessimismo nessas declarações, mas apenas o desejo de assinalar a necessidade de um progresso da estatística brasileira, pois a ela caberá um papel de importância fundamental, como vem cabendo malgré-tout, na elaboração do planejamento da vida nacional, cada vez mais exigente em qualidade e oportunidade.

Os atuais serviços estatísticos do país têm potencial bastante para acompanhar o ritmo que a Nação está a lhes exigir e aos novos profissionais que estão sendo preparados na Escola Nacional de Ciências Estatísticas, mantida pelo IBGE, caberá uma função da maior importância na melhoria técnica de que tanto necessitamos.

## Abertura dos portos

**BRASÍLIO MACHADO NETO**

Com o merecido destaque está o Brasil celebrando o sesquicentenário da abertura dos portos ao comércio internacional.

A Carta Régia de 28 de janeiro de 1808 foi denominada por seu inspirador José da Silva Lisboa, Visconde de Cairu, como a "Magna Carta da Constituição Econômica, a base que sustenta a nossa carta constitucional". E não havia exagêro em classificar assim o gesto de independência econômica, que precedia de quatorze anos o grito da independência política. Era o fim do isolamento em que a metrópole cimenta havia mantido durante três séculos a sua colônia da América, vedando-lhe qualquer contato com outros povos. Nem mesmo a cândida confissão de D. João VI, no texto do seu ato, de que com isso pretendia acudir "aos prejuízos que vem sofrendo minha Real Fazenda" — tira à abertura dos portos o seu imenso significado na vida brasileira.

Tanto tempo decorrido, seria ocioso dar balanço nos benefícios que a medida acarretou, trazendo-nos para o convívio econômico, e em seguida político e cultural do resto do mundo. Aqui formamos hoje nação de características próprias, onde se somam as experiências de muitas raças, livremente entradas pelos portos abertos.

O que caberia indagar, e com inteiro cabimento, é se estamos sendo coerentes com nosso passado e se temos aproveitado como devíamos as lições aprendidas neste século e meio de prática liberal nos contatos com os demais povos.

Seria ousado responder prontamente com a afirmativa. Pois de certo tempo para cá, de modo especial depois da última grande guerra, vem germinando nos espíritos, em nosso país, a semente daninha de um nacionalismo tacanho, que nos põe em contradição com as atitudes do passado.

Repentinamente passamos a viver amedrontados, ressuscitando velhos fantasmas cultivados ao tempo da Colônia. Tememos ser conquistados pelos estrangeiros herejes, que querem dominar nossas consciências e apoderar-se das riquezas nacionais.

Em vão as vozes do bom senso procuram alertar as consciências, invocando êste quase século e meio de vida independente, em que seria mais que tempo de ter o Brasil adquirido a segurança de que é nação adulta, em condições de gerir seus próprios destinos livre de tutelas. Debalde apontamos para as condições do mundo de nossos dias, que tornaram obsoleto o conceito de imperialismo como era praticado até o século passado. Tempo perdido. Como que obedecendo a misteriosa ordem de comando, os veículos de informação, as tribunas parlamentares, e até as cátedras do ensino, se transformam em outros tantos focos de propagação do mêdo, como se estivéssemos prestes a ser invadidos por hordas estrangeiras, sequiosas de nossos combustíveis, de nossos minerais, de áreas inteiras do território de possível valor estratégico. E com isso forçam a criação de estranha mentalidade jacobina, do mais detestável sentido, que chega ao extremo ridículo de impor restrições à execução de músicas estrangeiras, a menos que contrabalançada pela obrigatoriedade de 50% de melodias nacionais.

Parece que estamos vivendo os dias coloniais de 1804, quando Cairu precisava aludir em seus "Princípios de Economia Política": "a infalível decadência e pobreza dos Impérios, que pretendem monopolizar e concentrar no respectivo território todos os principais ramos de indústria dos vizinhos, e, pior ainda, a de remotos países, bem como seria insensato, pobre e miserável, quem tudo quisesse prover e fazer na própria casa, sem nada comprar ou depender...".

Estamos atravessando período em que se torna imperativa outra abertura de portos, no Brasil. Não no sentido material, mas no espiritual. E' preciso com urgência abrir novas janelas para o mundo, para que com a claridade provinda do exemplo alheio nos fujam de vez os fantasmas coloniais que andam soltos por aí, ameaçando fechar o Brasil dentro de uma muralha, que começará sendo moral, e terminará política, com os mais funestos resultados para esta, e para as gerações futuras.

## Vamos vender café

**OTÁVIO CINTRA LEITE**

**(DIRETOR DO INSTITUTO BRASILEIRO DO CAFÉ)**

Sem dúvida, há uma certa perplexidade nos meios cafeeiros sôbre o que haveremos de fazer com as grandes safras que temos em vista. Conjectura-se sôbre o que poderá acontecer ao mercado, fala-se em "guerra de preços" para eliminar os concorrentes, e em "acôrdo" para se manterem os preços. Há quem diga que os nossos cafés sòmente encontram consumidores para uma quantidade limitada, ao redor de 15 milhões de sacas por ano, que os cafés "milds" têm a preferência dos consumidores porque são "finos", que os cafés "robusta" africanos se vendem mais depressa e totalmente porque são mais baratos. Enfim, muita gente acredita que superprodução existe sòmente no Brasil, e todo o mundo sabe que o café que vai sobrar mesmo, é o nosso.

A idéia mais generalizada é a de que é preciso baixar os preços para se poder vender mais café. No entanto, o aumento das vendas de café brasileiro nos mercados mundiais não é pròpriamente uma questão de preço. A simples redução dos preços colocará o problema em níveis mais baixos sem contudo solucioná-lo.

Evidentemente, o preço representa um fator muito importante na concorrência dos mercados, e terá naturalmente que ser considerado. Entretanto, num produto de procura inelástica como o café, a sua influência se manifesta efetivamente mais no lado da oferta do que no lado da procura: neste caso, a principal função das alterações do preço é a de regularizar o volume da produção! O preço, que se mantém no nível do custo de produção do último produtor marginal, determinará em última instância o volume das ofertas.

O preço é pois um fator que deve ser ajustado internamente diminuindo-se o custo de produção pelo aumento da produtividade. É claro que no custo de produção de cada país incluem-se diferentes custos parasitários, tanto os de origem fiscal como os que são devidos a maior ou menor eficiência da organização comercial e administrativa, os quais oneram o produto de forma desigual em cada país e alteram a posição dos produtores marginais.

Contudo, o aumento quantitativo das nossas vendas de café é um problema de comercialização que teremos de resolver.

Na comercialização do café há outros fatôres de maior relevância do que o preço: a margem de lucro dos distribuidores, por exemplo, é preponderante; as facilidades comerciais, não só as referentes ao crédito como as da própria realização dos negócios, são também essenciais.

Por outro lado, não poderemos desconhecer a arte do bom vendedor, que hoje se apoia numa técnica especializada de promoção de vendas. A propaganda bem orientada, baseada nas estatísticas dos mercados, nas pesquisas motivacionais, no conhecimento das peculiaridades psicológicas dos diversos tipos de consumidores como grupos, é uma alavanca poderosa para a ampliação das vendas.

Queremos realçar aqui, como elemento propulsor de grandes possibilidades na expansão do consumo de café brasileiro, a ação dos nossos representantes no exterior, coordenada por um núcleo dinâmico e especializado em café, num programa positivo de relações públicas, bem amparado por uma publicidade discreta e principalmente pelos contatos pessoais que angariam simpatias quando mostram conhecimento completo dos problemas e compreensão dos interêsses comuns.

Na comercialização do café o que está falhando ultimamente é a parte desempenhada pelo importador-atacadista. Devido aos preços elevados, seja por causa dos enormes capitais necessários para o giro dos negócios, ou ainda pelo risco de prejuízos muito grandes em face das pequenas margens de lucro, o fato é que o importador-atacadista não tem mantido estoques adequados e nem suficientes para suprir com presteza as necessidades do consumo. A prática corrente de comprar "da mão para a bôca" transformou êsses comerciantes em meros agentes de negócios. No entanto, a função do atacadista é necessária para o fornecimento aos pequenos torradores e é muito útil na expansão dos mercados.

Teremos que oferecer meios de financiar a manutenção de estoques substanciais nos mercados consumidores, vendendo a prazo ou sacando a cambial de exportação a 60 ou 90 dias. Teremos que estudar u'a maneira de assegurar aos compradores-distribuidores o ressarcimento de prejuízos ocasionais eventualmente por quedas violentas nos nossos preços, considerando-se como tais por exemplo, uma baixa de 10% ou mais, ocorrida dentro do prazo do vencimento do saque da venda.

Devemos dar aos distribuidores do nosso café a segurança de que não sofrerão prejuízos injustos e imprevisíveis se houver modificações de nossa política cambial ou outra.

Não é justo que os distribuidores do nosso café corram riscos e sofram prejuízos além daqueles que possam ser atribuídos diretamente à sua própria competência de comerciantes. Devemos instituir uma espécie de "seguro" contra desvalorizações rápidas e violentas. Essa idéia, aliás, é muito razoável e já tem sido aplicada no comércio cafeeiro por alguns torradores, que garantem os negociantes distribuidores de suas "marcas" não só contra a baixa eventual dos seus preços como também contra os "encalhes", substituindo os pacotes que não foram vendidos durante um certo prazo por outros de torração mais recente.

Os distribuidores do nosso café devem ser considerados nossos agentes no exterior, interessados que são, como nós, na ampliação dos mercados e no aumento do consumo. Precisamos nos compenetrar da idéia de que o ciclo correspondente à produção do café sòmente estará completo com a sua distribuição para consumo final. Assim sendo, interessa-nos acompanhar tôda a trajetória do café até a sua venda final. Para isso devemos nos manter presentes nos mercados consumidores a fim de acompanhar e estimular o processo distributivo.

A nossa atuação nos mercados deve ser supletiva e estimulante, porém, rápida e contínua. Teremos que nos colocar em pontos bem situados, com representantes capazes e conhecedores profundos dos negócios de café, obrigatòriamente recrutados nos meios cafeeiros, para exercer uma ação conjugada e controlada por um escritório central especialmente destinado a comandar êsse setor da comercialização do nosso café.

Vamos agora vender café.

**INFORMAÇÕES ECONÔMICAS:**

## Notas e Comentários

### Diminui importação de bens de consumo

As compras brasileiras no estrangeiro recaem, cada vez mais, sôbre produtos essenciais, segundo revela um estudo da Federação das Indústrias de S. Paulo, e o volume de importações de produtos de consumo imediato constitui percentagem cada vez menor.

Tal fato vem demonstrar a política de seleção das importações e de evitar gastos desnecessários. Mesmo assim, houve, no volume total das compras no exterior um aumento que atingiu principalmente as indústrias de ferro e aço, automobilística, químico-farmacêutica e têxtil.

Embora, devido aos problemas administrativos decorrentes da nova Lei de Tarifas ficasse interrompida durante quarenta dias, a venda de divisas nos leilões, não houve falta de continuidade na expedição de licenças de importação no ano de 1957. Muito ao contrário, segundo as listas divulgadas pela CACEX, o valor das licenças concedidas no mês de setembro último, ultrapassa as médias mensais anteriores do ano passado, na proporção de um para quatro. Foi assim estabelecido um recorde tanto qualitativo, como quantitativo.

A crescente industrialização nacional já por si responde em grande parte por esta seleção das nossas importações. As fábricas que formam o parque manufatureiro nacional, apesar de terem atingido elevado nível técnico preocupam-se continuadamente com a ampliação de suas atividades e o aprimoramento de seus produtos. Daí a importação cada vez maior de máquinas e equipamentos, isto sem falarmos no fornecimento de maquinaria pela indústria nacional, que já atende grande parte dos estabelecimentos fabris do país.

Mesmo levando-se em conta que esta seleção das importações é uma resultante das necessidades do desenvolvimento da indústria nacional deve-se reconhecer o efeito de uma maior disciplina às nossas importações em consequência da nova Lei de Tarifas. E' evidente, entretanto que a responsabilidade maior pela seleção das importações de acôrdo com os interêsses de desenvolvimento do país, é no fundamental uma decorrência da segura orientação cambial do govêrno, neste sentido.

Segundo informações fornecidas pela Federação das Indústrias de S. Paulo até o mês de outubro, no ano passado dez indústrias siderúrgicas solicitaram licenças de importação de máquinas, sendo que algumas delas já receberam seus equipamentos. Outro setor que também está se movimentando no sentido de sua ampliação é o da indústria metalúrgica. Nos dez primeiros meses do ano passado vinte indústrias dêste ramo trataram da compra de maquinaria no estrangeiro. Por outro lado trinta e uma indústrias de máquinas e aparelhos elétricos solicitaram naquele período licenças de importação de equipamentos. No setor automobilístico cuja expansão é supérfluo citar, quinze foram as fábricas que realizaram importações. A indústria têxtil atravessa uma fase de necessidade aguda de renovação de seu parque de equipamentos, assim é que vinte e quatro indústrias dêste setor realizaram negociações visando importações de maquinário, nos dez meses citados.

Êstes equipamentos foram adquiridos nos Estados Unidos, Holanda, Suécia, França, Suíça, Itália, Noruega, Tchecoslováquia e Japão.

Além dos setores referidos, vários outros ramos industriais importantes adquiriram equipamentos para ampliação e modernização de suas instalações, podendo-se citar entre êles as indústrias de cimento, cerâmica, vidro, construções, produtos químicos, artefatos de madeira artefatos de borracha produtos farmacêuticos, papel e papelão produtos alimentícios indústrias gráficas e de produtos plásticos. Dêstes o que mais importações efetuou foi o ramo de produtos alimentícios com um total de dezessete fábricas realizando compras de maquinarias em diferentes países.

Êsse movimento importador de bens de produção dá uma idéia do desenvolvimento de nossa industrialização, que prossegue firme na sua marcha em prol da auto suficiência e da emancipação econômica do país.

### Safras paulistas

Segundo dados oficiais estatísticos da Divisão de Economia Rural, da Secretaria de Agricultura, na atual safra agrícola, o Estado de S. Paulo alcançará os seguintes índices nos seus principais produtos excetuando-se café, algodão, milho e feijão: batata — 2 e meio milhões de sacas de 60 quilos, referentes à produção de 6 mil e quinhentos alqueires. Amendoim — 9 milhões de sacas de 25 quilos em casca, referentes a 60 mil alqueires. Mandioca — 1 milhão e 530 mil toneladas, com uma área plantada de 35 mil alqueires. Cana de açúcar — 18 milhões de toneladas, referentes ao plantio de 160 mil alqueires. Banana — 44 milhões de cachos, calculados sôbre 42 mil pés plantados. Laranja — 11 milhões de caixas, referentes a 11 milhões e 300 mil pés; e, finalmente Uva com 56 milhões de quilos, produção de 22 e meio milhões de pés.

### Igual à COSIPA, apenas sete usinas

Os engenheiros da "Koppers", que estiveram em São Paulo estudando as bases da futura usina da COSIPA, mostraram-se muito bem impressionados com as mesmas e, sobretudo, com a sua localização em Piassaguera, qualificando-a como uma das melhores do mundo para êste tipo de empreendimento. Lembrando que das dez grandes usinas siderúrgicas, ora em construção no mundo, 7 estão situadas à beira-mar, como a COSIPA, que, além disso ainda conta com a grande vantagem da proximidade dos centros de consumo e das facilidades já existentes.

Quanto à área do terreno adquirido para a instalação da usina, sabe-se que a mesma é suficiente para uma usina siderúrgica com uma produção de mais de um milhão de toneladas por ano e permitirá, também, a construção de indústrias anexas, tais como de construção naval, calderaria pesada, etc., que, como decorrência lógica, se instalarão junto à usina, muito contribuindo para a formação de um novo e possante centro industrial, com vantagens para a economia do país.

Sendo o Brasil um grande mercado consumidor, com capacidade de expansão pràticamente ilimitada, a usina da COSIPA será instalada nos moldes das grandes usinas americanas de capacidade não inferior a um milhão de toneladas de aço por ano, trabalhando com grandes unidades de alto rendimento e baixo custo de operação.

### Exportações alemães atingiram o auge

O enfraquecimento da procura internacional observado há meses, não ficará sem consequências para com a economia alemã, declara a Federação da Indústria Alemã (BDI). Numa análise da situação do comércio externo no fim do ano de 1957, verifica a entidade profissional, que em diversos ramos industriais as novas encomendas são inferiores às transações de exportação realizadas. Sòmente o grande número de pedidos antigos evitou que êsse fenômeno se fizesse sentir no balanço do comércio exterior. Há muitos indícios de que o "boom" das exportações passou o seu auge. Deve-se êsse fenômeno, ao lado da evolução geral da economia mundial, ao fato de a capacidade de concorrência alemã ser afetada pelos crescentes custos de material e de salários. A indústria co comércio duvida, ao contrário do Ministério da Economia Alemã, que o eventual vácuo possa ser preenchido por meio de uma crescente procura interna. Se bem que o balanço do comércio externo continuará ativo, não se pode esperar à continuação dos extremamente altos saldos dos últimos tempos, declara a Federação.

### Indústria britânica de automóveis: recorde

LONDRES (B.N.S.) — As encomendas cada vez maiores de carro, caminhões, ônibus e tratores agrícolas britânicos proporcionaram às indústrias interessadas novos recordes de produção e de exportação.

Revelam as cifras publicadas pela Sociedade dos Fabricantes e Negociantes de Motores que, durante o mês de novembro do ano recém-findo foram produzidos 84.000 carros e 27.000 veículos comerciais e que durante o 1.º mês, a média semanal de produção de carro, foi de 21.000. Os carros e os veículos comerciais, em conjunto, alcançaram um total de 27.750. Ambas estas cifras estabeleceram novos recordes.

No mesmo mês foram exportados 41.000 carros, no valor de mais de 15 milhões de libras, assinalando novo recorde no que diz respeito ao valor. Durante os primeiros 11 meses de 1957 o volume de carros consignados a compradores do exterior montou em quase 390.000 unidades, no valor de mais de 144 milhões de libras, o que veio assinalar novos recordes nas cifras e no valor.

Enfileirados os carros exportados pela Grã-Bretanha se estenderiam por 1.600 quilômetros.

O fluxo de exportação de carros e veículos comerciais durante o próprio mês de novembro — 52.700 unidades, avaliadas em 21 milhões de libras, e durante o ano até o referido mês — mais de meio milhão de veículos no valor de 223.5 milhões de libras — também ultrapassou quaisquer realizações em cifras e valor.

Os tratores agrícolas, embarcados em novembro para o exterior, montaram em quase 6.5 milhões de libras, e mais de 107.250 tratores, no valor de cêrca de 55 milhões de libras, foram enviados para o exterior nos últimos 11 meses de 1957, o que constitui novo recorde para a indústria automobilística britânica.

Durante os primeiros 11 meses de 1957 o valor de todos os produtos da indústria de motores embarcados para o exterior montou em cêrca de 400 milhões de libras — já superior em 13 milhões de libras no montante dos 12 meses de 1956 que também constituiu um recorde.

### O sisal em Angola

A exploração sisaleira constitue uma das principais atividades desenvolvidas pelos europeus no campo agrícola de Angola, na qual se encontram aplicados capitais que excedem a 500 milhões de escudos, informa o Boletim do Escritório Comercial do Brasil em Lisboa.

Por êste investimento se pode avaliar o incremento que esta cultura tem experimentado e o desenvolvimento que, com as suas instalações de desfibra, veio dar à atividade industrial daquele território português.

No entanto as estiagens registadas na região de Bengala tem exercido certa influência na evolução das plantações, protelando o seu corte, na, outras zonas produtoras, como Malange e Lobito, a falta de mão de obra tende a dificultar o seu rendimento e a continuidade do seu desenvolvimento.

Por êste fato, no Distrito de Malange, os agricultores vem-se na perspectiva de não poderem aproveitar integralmente a produção, cêrca de 7.000 hectares de sisal que se encontra a corte e que se avalia em 42 milhões de escudos.

Pela mesma razão no Lobito, dos 66.900 hectares demarcados nos setores de Bocoio e Chila, apenas cêrca de 10.400 hectares, foram plantados, cultivando-se assim, menor área do que em 1955 em demarcações que foram inferiores em 5.214 hectares.

Para uma área em exploração, no total de mais de 70 mil hectares, observou-se, no ano de 1956 uma produção de cêrca de 41 mil toneladas.

# UMA PORTARIA

**BRENO ACCIOLY**

Aproximo-me da vidraça, e o vento chicoteando a porta me estraga os ouvidos. Não vejo a chuva mas sei que a madrugada está alagada, ouvindo mesmo os pingos se encravarem à terra como pregos se enterram na areia.

Como se quisesse varrer a sala o vento insiste em transpor o vão, mas as tábuas são novas, tão novas são as tábuas da janela que o cheiro da tinta tresanda, invade-me a venta, tonteando-me.

Se o fusível não houvesse se queimado, com a lâmpada acesa eu ficaria na sala, charutando numa poltrona eu esperaria a aurora e vendo a chuva rolar das telhas, vendo-a lavar o peitoril pintado ontem, talvez eu pensasse em coisas que não me aborrecessem.

Tolero a insônia pressentida durante o dia, aguardada desde ao anoitecer, sentida cada vez mais próxima a medida que as horas se sucedem e a noite se me afigura morosa, cruel.

Qual galopes de estrompados cavalos eu escutei as horas de ontem se sucederem, mas não cheguei a supor viesse a ser tão entrevada esta madrugada. Se escutasse o relógio daria no mesmo. Não seria o anúncio de um próximo amanhecer que me traria outros pensamentos, pensamentos bem diversos dêstes que me verrumam a memória, aprisionando-me a lembrança num único acontecimento, sempre real, cada vez mais preciso e nítido se tento desbotá-lo.

Acontecimento que me agride, faz-me sofrer, vivendo dentro de mim apenas para me perseguir, chegando a falar-me mais alto quando obstino-me a desacreditá-lo, ciciando irônicamente se tento passar por surdo ante suas intimidações.

Uma miséria, infelicidade jamais eu pensasse existir. Sempre a voz do delegado a berrar em todo o meu passado, como se êsses berros fôssem os únicos que eu houvesse escutado em tôda minha existência.

Suspeitei fôsse o delegado assim, vivesse de trapaças, de cínico sempre houvesse sido a sua conduta e mesmo sem estar embriagado êle narrasse o caso da amônia.

E a quem fôsse chegando em Santana do Ipanema eu o punha a par da conduta do delegado, era isso mesmo, sim senhor, uma verdade, não acreditava, paciência, mas que o delegado havia ganho uma causa, certa vez, lá pras bandas do Rio de Janeiro, falsificado papéis, amarelecendo documentos, envelhecendo-os a todos êles sob vapores de amônia, não tivesse dúvida.

De que o delegado repetiria essa indecência, não deixaria de expô-la ao novo habitante da cidade, eu tinha certeza.

E também eu não duvidava de que o delegado terminaria conquistando mais uma pessoa, fazendo mais um amigo, chamando a si mais um bêsta, porque antes de deixá-lo, muito antes de dar-lhe boa-noite, o delegado deturpava a lengalenga, aos poucos ia passando por inteligente, hábil e esperto, dizendo-lhe sòmente houvesse recorrido aos vapores de amônia, sòmente se portara como um falsário porque a isso contingências várias o haviam compelido.

E rematava quebrando o tom, abafando-o — a enxúndia dos dedos se enterrando no pretume dos bolsos do colête, a bôca se lhe abrindo como um talho sem sangue — para concluir imprecisamente, como alguém que não diz tudo; tudo isso para calar bem na pessoa ouvinte fazê-la crer fôsse sua perspicácia incomensurável, sem conta, e se êle, delegado, não a expunha tôda era por modéstia.

Assim, enganou a todos; minto, a quase todos o delegado pôs no bolso. O caso da amónia deu-lhe conceito; lembra-me de Padre Bulhões (vejam só! padre de jubileu nas costas) elogiando o delegado e enquanto rezavam **benditos e excelências** na cabeça e nos pés do defunto, a meia voz do padre-mestre me azucrinava.

Mas naquele velório fui político. Querendo deixar de escutar o quanto antes o panegírico do delegado — permaneci calado, balançando a cabeça, assentindo sempre.

Estranhava ninguém houvesse atinado com a malandragem do dr. Henrique. Discordar não adiantava, a opinião de todos era firme, eu nada lucraria se batesse com a língua nos dentes. Tomar-me-iam por burro, certamente. E como sujeito maldoso tôda a cidade principiaria a ver-me. Talvez até botassem apelido em mim. Não duvidava.

Dr. Henrique tido e havido como uma personagem de agudez despropositai, se êle tinha falsificado os documentos fôra porque o advogado da causa contrária inventara uma herdeira, imaginara uma descendente, identificara uma filha do falecido, tida até então como inexistente.

Dr. Henrique patrocinando os direitos adquiridos de uma Ordem Terceira de benemerência; Dr. Henrique advogando a causa de uma irmandade, credora do comendador sem descendentes, ex-proprietários de terrenos nas proximidades da Lagoa Rodrigo de Freitas.

E Padre Bulhões exultava, aplaudiria o advogado — disse-me — mesmo tivesse êle querido os metros de terra para si — afirmava —, passando a mão no rosto, catando na barba por fazer possíveis lêndeas.

Certa vez Padre Bulhões quase me pega, mas eu consertei o êrro espichando a frase: "não daria para advogado, dessa marca... sim, da marca do outro".

E deixando o pátio desci as escadas da igreja, de cabeça baixa ainda passei pela bodega do Onélio que sem nada me perguntar escutou de minha bôca-pastosa: — "que pena, hem Onélio, Dr. Henrique não estar advogando por aqui? Que advogado batuta, hem?" diminuindo a marcha como se quisesse escutar a aprovação por inteira do bodegueiro jogador de gamão.

Danava-me por não escutar dúvida acêrca do conhecido comportamento do Henrique, adoecia vendo-me sòzinho e sòzinho escutar, apenas, elogios, nunca altercações, desentendimentos provenientes do excesso de aplausos ao avaro bilontra.

Desconhecia homem algum sem inimigos. Havia dois meses tomara posse o delegado e a vida do Henrique sem inimizades em Santana do Ipanema, abalava-me.

Incrível numa cidade tão cheia de fuxicos um sujeito do Sul, um tipo lá do outro lado, criatura que, talvez nem soubesse de quem era filho, recebesse logo do povo uma estima tão sólida.

Claro, eu era oposição. Aproveitei-me de ter ganho uns cobres numas transações de algodão para ficar de cara amarrada, resmungando, movendo os lábios numas conversas que ninguém escutava, suavizando os bochechos com muxoxos, falando sòzinho, enfim. Repliquei. Tinha direito de estar zangado. Se havia ganho pacotes de mil cruzeiros, outros que souberam vender ganharam mais três vêzes do que eu. E baixando os olhos fiquei vendo a terra um tempão.

Mas ninguém compreendeu porque quando menos se esperava eu fixava as lajes, olhava o chão como fazem certas estátuas. Cheguei a pensar se procuraria Padre Bulhões e numa confissão dizer-lhe tudo, mas antes da borboleta pousar à parede, êsse meu modo de agir havia se ido, voado célere pelas janelas escancaradas. Pensamento bêsta.

Risquei um fósforo mas não acendi nada. Uma brasa diminuía o charuto que minha bôca mamava. Pensamento idiota. Ora se Padre Bulhões iria dar-me crédito; interromperia, sim, a confissão e maldosamente a mim perguntaria — "não estará doente êsse meu filho de Deus?"

Uma cólera me prendia no colchão velho e eu mordia os beiços com raiva, mesmo charutando eu achava jeito de soltar palavrões. Ninguém dava fé que eu não vendia algodão desde a safra passada se eu mentira para desmentir o tal do Henrique ninguém percebia. Gente burra, sacudindo o charuto no urinol, murmurei. Gente cega, tão cega como os cegos da feira que usando cacete, descem calçadas com pedaços de pau. De cavalos batizados era, sim, a população de Santana do Ipanema, gente tôla dando atenção a um patife, em histórias de gatuno acreditando.

Então, ninguém atinava com o meu recente vêzo de olhar p'ro chão? Não hesitava em dizer todo mundo estivesse com a cabeça no ar, como prêsa de hipnotismo, e estranhava o silêncio do farmacêutico e do coletor federal, línguas de cornos velhos, horrorosas. Pior que beatas.

Eu emagrecia. Sentia-me ofendido com a velhacaria do delegado e como se Henrique estivesse prejudicando-me, interferindo nos meus negócios eu queria arruiná-lo, antes de ser derrotado queria aniquilá-lo de vez.

Tamanha inquietação eu provava pela primeira vez. Não havia jeito; detestava os extremos; cuspia nos chantagistas e para os piedosos eu virava a cara. Tranqüilo só me sentia depois de vê-los ridicularizados, implorando um cumprimento meu, impotentes. Queria-os sempre curvados como se fôssem aleijados da espinha. Arrolhados, sem opinião. Esfarrapados. Sem crédito.

* * *

Lavando a madrugada a chuva prolonga a noite, e o vento amedrontando o tempo chega a adoecer às horas, mas acordado eu espero que a aurora surja, despercebida a manhã termine pois sòmente à tarde eu terei de comparecer à delegacia.

Quero acabar com isso. De propósito mijei no meio da praça e a intimação que após o jantar recebi me alegrou. A princípio me senti dono da situação, acreditando logo mais o crápula estivesse liquidado, mas em seguida atinei não ser tão fácil assim.

Lembrei-me da opinião pública e tive de traçar uma nova estratégia. Seus efeitos não serão imediatos, creio terei de esperar umas horas ou até mesmo uns dias. Não entendo de leis. Mas essa portaria que multa a quem mija em logradouros públicos, essa portaria do Henrique, dêsse delegado ladrão, pregada nas paredes das esquinas eu sei, sei bem que é um desafôro, uma afronta.

Sei também que a multa oscila entre cinqüenta e duzentos cruzeiros. Por isso mesmo não levarei dinheiro trocado; ansiando que o delegado se enforque no laço preparado para outrem, irei à delegacia com cédula forte na carteira.

Espero sair-me bem. Duvido que o delegado mande selar o recibo, descreio, outrossim, haja trôco na delegacia. Não faz mal, no momento de pagar a multa passarei por otário, direi ao Henrique não ter cédulas senão de mil cruzeiros. Em trôco nem falarei. E juro que êsse miserável se esborrachará por causa do trôco, devido aos meus oitocentos cruzeiros Henrique terá de renunciar, a bem do serviço público perder o cargo, porque em cada esquina eu abrirei a bôca, e de bôca aberta acordarei a cidade. Se o Henrique houvesse planejado roubar muito, talvez se salvasse... enfim, chegou a minha vez.

Desnecessária a ajuda do farmacêutico e do coletor federal e como língua aposentadas, agora, eu as escuto.

Para trocar de roupa tenho muito tempo, nem a aurora ainda vislumbro, mas já sei de cor a frase que derrubará êsse embusteiro, êsse malandro — Dr. Henrique Silva.

Se ela não surtir o ansiado efeito, inventarei outras. Mas continuar assim, não pode. E' impossível. Intolerável para mim tenha a minha cidade um falsário mandando e desmandando.

Implacável a chuva tomba e inverossímil o silêncio do galo nesta madrugada invernosa. Opresso no peito largo sente meu coração saudades de Maria Brandão; mas sòmente irei ver seu corpo elástico e fornido, sòmente na porteira de sua fazenda aparecei, outrossim no açude de suas terras pescarei traíras, depois de um riso rasgar-me a bôca e eu sentir vontade de assobiar como se estivesse cortando cana. A sertaneja Maria Brandão gosta de mim assim mesmo. Ela sabe que eu sou teimoso.

---

**MINUTOS DE POESIA**

## Antonio Boto nêste sonêto

Não és mais do que o trapo, para mim.
O trapo coisa morta que provém
Da fibra vegetal, — terra sem fim
Que pode não ter dono, mas se o tem, —
O tálo à liberdade sobe, e assim,
A crescer, a alargar como se alguém
Lhe desse o ambiente de um jardim,
Solitário se encontra sem ninguém.
Da fibra faz-se o pano. Já usado,
Esburacado, deixa de servir
E quase tôda a gente o põe de lado.
Depois, num vagabundo predicado,
Pode fazer papel para mentir
Em quase tudo que anda publicado.

---

**FATOS E PESSOAS:**

★ **Coleção de poetas brasileiros**

★ **"A nova classe"**

★ **Um roteiro da humanidade**

ESTANTE DA POESIA Brasileira chama-se a coleção de poetas que a Saraiva está editando. Já foram lançados 5 volumes que apresentam as seguintes características: formato de bolso, encadernação cuidadosa com títulos e retrato do poeta em baixo-relevo, papel de arroz, tipo legível de letra, estudo introdutório, revisão e notas, tôda a obra poética do autor. Até agora foram publicadas as poesias completas de Casimiro de Abreu, Gonçalves Dias, Castro Alves, Fagundes Varela e Alvares de Azevedo. Os responsáveis pelas introduções e notas de pé de página são, entre outros, Péricles Eugênio da Silva Ramos, Frederico José da Silva Ramos, Edgard Cavalheiro e Mario da Silva Brito.

— • —

BEST SELLER do momento: "A Nova Classe", (editora Agir), de Milovan Djilas, confissão de como um prestigioso membro do Partido Comunista iugoslavo foi perseguido após sua expulsão daquela organização. Essa expulsão se deu porque Djilas escreveu violenta crítica ao regime, publicada no jornal "Borba".

Em "A Nova Classe" o autor estuda o comunismo desde suas origens, aproveitando em suas observações recentes acontecimentos internacionais. O livro adquire maior interêsse para o público em virtude de ter sido Milovan Djilas Vice-Presidente da Educação e Propaganda, Presidente do Parlamento, fazendo parte do quadrunvirato que encerrava o poder nas mãos. Os originais de "A Nova Classe", concluídos na prisão, foram enviados clandestinamente a Nova York, e lá editados.

— • —

Com "A Conquista do Mundo", da autoria de Paul Herrmann, lançam as Edições Melhoramentos um livro em que se relatam as lutas, as conquistas e as esperanças humanas desde épocas remotas. Desenhos e documentos valiosos, cedidos por museus e institutos estrangeiros, confirmam o texto de Paul Herrmann. Os mapas esclarecem roteiros e localizam lugares antigos. Ainda há, nesta obra, centenas de reproduções fotográficas de várias procedências. "A Conquista do Mundo" contém 384 páginas, 121 ilustrações e 64 mapas. O texto, dividido em onze partes, conserva, em tôdas as linhas, a vibração do achado de um repórter sensacionalista — cada capítulo traz indiscrições, curiosidades, paradoxos e as contradições da humanidade na angustiante caminhada através dos tempos.

— • —

A Melhoramentos tem no prelo o romance "Rapsódia Hungara", de Z. Harzany, biografia romanceada de Franz Liszt; "Igrejas do Brasil", documentário ilustrado de Oswaldo Campiglia; "E' a Bíblia tinha razão", de Werner Keller, confirmação histórica e científica de passagens bíblicas.

— • —

CHARLES MORGAN, novelista e ensaista inglês, faleceu aos 68 anos. PROSSEGUEM entendimentos nos Estados para ampliar a ação do PEN Clube. Em São Paulo novas reuniões têm ocorrido para a fundação de um núcleo local. Em Pernambuco, Bahia e Santa Catarina fazem-se idênticas reuniões. — EM MANAUS dois novos livros foram editados: "O regatão", de Mário Ypiranga Monteiro, e "Sombra e Asfalto", de Antisthenes Pinto. O lançamento deste último, cujo autor se encontra presentemente no Rio, constituiu-se em sucesso de crítica. — O "Clube da Madrugada", entidade literária patrocinadora de edições de poesia, lançará brevemente uma antologia de poetas novos do Amazonas: "Pequena Antologia Madrugada".

— LIVROS NOVOS recebidos: "Chão de Sal", poesias de Bruno Gargiulo (Pongetti); "A Amazônia Misteriosa", relato de Gastão Cruls, e "Avatar", contos de Teófilo Gautier (Saraiva); "A Condessa de Charmy" (4 vols.), romance de Alexandre Dumas (Saraiva). A MELHORAMENTOS lançará, em março, o novo Michaelis (Dicionário Ilustrado Inglês-Português), refundido e atualizado com desenhos elucidativos. Terá 1.156 páginas. — O "BOLETIM BIBLIOGRÁFICO Brasileiro", sob a direção de José Cruz Medeiros, está inteiramente reformado. Melhor apresentação gráfica, melhor papel, novas seções, etc. — RIBEIRO COUTO, atualmente embaixador em Belgrado, recebeu o Prêmio da Amizade Francesa.

---

**CRÔNICA LITERARIA:**

## Condecorações

**SALDANHA COELHO**

No fim do ano passado, o Presidente da República, através do Ministério das Relações Exteriores, conferiu a Ordem Nacional do Cruzeiro do Sul, no Grau de Cavalheiro, à sra. Mercedes La Valle. E certamente o fez, querendo prestar homenagem às atividades da sra. Mercedes La Valle em benefício da divulgação da literatura brasileira em língua italiana. Seu último trabalho, aliás, a antologia **Un Secolo di Poesia Brasiliana**, conquanto tenha suscitado severas críticas pelas várias deficiências que apresentou, não apenas no que toca à tradução dos poemas, do português para o italiano, mas pela inclusão de nomes absolutamente inexpressivos da poesia brasileira, ao lado de poetas da importância de Gonçalves Dias, Casemiro de Abreu, Castro Alves, Cruz e Sousa, Alfonso de Guimarães, Manuel Bandeira, Olegário Mariano, Guilherme de Almeida, Tasso da Silveira, Jorge de Lima, Dante Milano, Augusto Méier, Augusto Frederico Schmidt e Emílio Moura, não deixa de ser uma contribuição pelo menos muito bem intencionada para aumentar nosso prestígio no exterior. E obras dessa natureza são tão raras e nos fazem tanta falta que devemos olhá-las com espírito menos exigente e mais compreensivo. São as tais circunstâncias em que o coração deve sobrepor-se ao raciocínio. Nada mais justo, assim, do que a condecoração recebida pela sra. Mercedes La Valle.

Mas ao nos referirmos à sra. Mercedes La Valle, nosso objetivo é menos entrar no mérito de sua obra, **Un Secolo di Poesia Brasiliana**, do que fazer da condecoração que lhe conferiu o Govêrno brasileiro um a propósito para outra referência não menos simpática, pela contribuição que desinteressadamente nos tem dado. Trata-se da sra. Nera Cidade, que não sòmente trabalhou pelo Brasil quando vivia na Itália, como depois que aqui veio residir em companhia de seu marido brasileiro, general Paula Cidade. Sua atividade é impressionante, embora silenciosa. Mantém colaboração regular para revistas de literatura italiana, como "Aspetti Litterari", "Nostro Tempo", "La Nuova Gazzeta" e "Quaderni Ibero-Americani", onde publica traduções de poetas e prosadores brasileiros, além de noticiários e pequenas críticas sôbre livros, autores e fatos culturais dêste país. Para dar uma idéia suscinta aos leitores do trabalho desenvolvido pela sra. Nera Cidade, basta citarmos alguns autores que ela traduziu ou comentou nas mencionadas revistas, apenas durante o último ano, de fins de 1956 a fins de 1957. Traduziu Castro Alves, Raul Bopp, Machado de Assis, Menotti del Picchia, Manuel Bandeira, Gustavo Barroso, José Condé, Saldanha Coelho, Eduardo Guimarães, Cassiano Ricardo e outros.

Além dessa divulgação permanente de nossa literatura em periódicos culturais da Itália, da. Nera Cidade incumbe-se ainda de distribuir entre alguns de nós revistas literárias e artísticas de seu país, mandando-lhes em troca nossas publicações congêneres.

E' preciso que alguém leve ao conhecimento do presidente Juscelino Kubitschek a existência dessa senhora, para que ela possa merecer de Sua Exa. a distinção da Ordem Nacional do Cruzeiro do Sul. E ninguém melhor para desincumbir-se da tarefa do que Paschoal Carlos Magno, não só por ser o prestigiado conselheiro do Presidente para assuntos culturais, mas porque como homem de talento e cultura pode compreender o que seja êsse trabalho de desprendimento e puro idealismo que ocupa muitas horas dos dias de d. Nera Cidade.

**BANCO LINO PIMENTEL**
CONSULTE NOSSAS TAXAS
**TRAVESSA DO OUVIDOR N.º 34**

---

**UM LIVRO E SEU LEITOR**

## Sôbre nomenclatura gramatical

**ANTÔNIO HOUAISS**

Não parecerá destituído de interêsse para os que se preocupam com a criação literária entre nós que se aproveite destas colunas para um comentário, quanto ao mais, muito oportuno sôbre um anteprojeto oportuníssimo, que acaba de ser pôsto em circulação, aguardando pronunciamento dos interessados, para ulterior adoção.

Trata-se do **Anteprojeto de simplificação e unificação da nomenclatura gramatical brasileira**, recém-editado pelo Ministério da Educação e Cultura, com data de 1957, mas a rigor com circulação de há poucos dias — pois que parece ter havido atraso tipográfico na feitura do folheto, de 51 páginas.

Os autores do anteprojeto em causa são nomes consagrados, que o recomendam **in limine**: mestre Antenor Nascentes e professôres Clóvis Monteiro, Celso Ferreira da Cunha e Cândido Jucá (filho), além do meu caro amigo Carlos Henrique da Rocha Lima, que secretariou a comissão — todos catedráticos do Colégio Pedro II, da cadeira de Língua Portuguêsa. E o anteprojeto se recomenda mais ainda, porque não parece ter sido, pelo menos oficialmente, eivado de discrepâncias entre os ilustres membros da comissão encarregada de elaborá-lo, pois é encaminhado sem nenhuma alusão a isso. Uma "Apresentação", assinada pelo professor Gildásio Amado, diretor do Ensino Secundário, historia, com adequação e sobriedade, as linhas mais gerais do problema da padronização da nomenclatura gramatical, invocando nomes eminentes, estrangeiros e nacionais, que se têm preocupado com a questão, dentre êles Marouzeau, Millardet, Jespersen, João Ribeiro, Antenor Nascentes, Júlio Nogueira, Matoso Câmara Júnior; e vai além com lembrar que o professor Roberto Accioli, quando secretário geral de Educação e Cultura do Distrito Federal, criou uma comissão com igual objetivo, que infelizmente não pôde levar a cabo sua tarefa, por descontinuidade administrativa.

Após a "Apresentação", vem estampada a portaria ministerial que deu origem à comissão cujos integrantes acima referimos. Essa portaria, com oportunidade, fundamenta os objetivos em vista, "considerando, por fim, que, sob o aspecto didático, largos benefícios traria à vida escolar brasileira a adoção de uma terminologia gramatical simples, adequada e uniforme".

O trabalho da comissão é precedido de umas "Normas preliminares de trabalho", realistas, justas, despretensiosas, merecendo realce a primeira — "as deliberações serão tomadas pelo voto da maioria" — o que terá garantido a feliz gestão da emprêsa em dois meses, pois caso contrário ter-se-ia, por certo, caído em bizantinas divergências que, por mais idôneas que fôssem, postergariam ao infinito a conclusão do anteprojeto. E' que ninguém ignora, por exemplo, que os membros da comissão, ademais de uma tarimba proficua no magistério da língua, são todos autores de obras várias, que traduzem tendências e preferências pessoais a respeito da nomenclatura gramatical. Ora, com haverem chegado a bom têrmo, apresentando trabalho realmente simplificado, dão logo de início um admirável exemplo de interêsse, de espírito público, pois que terão todos abdicado de certas convicções, em favor da uniformização desejável. Êsse exemplo, que é uma louvável demonstração de humildade científica, deve pautar as críticas que os eventuais interessados houverem por bem dirigir à Campanha de Aperfeiçoamento e Difusão do Ensino Secundário, do Ministro da Educação e Cultura.

E' que, de fato, o problema da nomenclatura, da terminologia científica, sobretudo daqueles campos de conhecimento em que o passado está tão presente, não traduz apenas sistemas de hierarquização de uma realidade dada ao critério lógico de gêneros e espécies. Traduz, também, muito freqüentemente, o ângulo de visão por que é encarada a realidade que é objeto do esfôrço nomenclator do cientista. Não se trata, aqui, de puro nominalismo. Trata-se, ao contrário, de realçar um fato fundamental para a aquisição das idéias na mente humana: quando se pode dar um nome a algo é quando se pode pensar êsse algo como algo. De um modo geral, por conseguinte, qualquer sistema nomenclator pode ter seu grão de verdade ou de eficácia. O que se tem em vista, quando se discrepa, é, de um lado, conseguir um sistema coerente e, de outro lado, fazê-lo funcionar com eficácia, em determinada direção.

No caso concreto, no que se chama, amplamente, nomenclatura gramatical, a complexidade é sem limites, consoante seja o grau de aprofundamento que se queira dar a essa nomenclatura. Partindo do pressuposto, válido a todos os títulos científicos, de que a linguagem é a mais exata exteriorização do pensamento humano, e de que êste é a um tempo oriundo da vida social e da reflexologia individual (também de base social), não será difícil compreender que o ângulo por que se coloque o nomenclator poderá variar tão amplamente quanto pode ser vária a posição, a origem, a profissão, a mentação do indivíduo. Isso, em última análise, permite que em cada direção o nomenclator aprofunde sua deriva em grau crescente, até um têrmo final, que é o de coincidir, tautològicamente, com o próprio vocabulário de uma língua dada, definindo, nomeando o "algo" em aprêço pelo nome que êsse "algo" tem na língua comum, ou mesmo na língua científica tradicionalizada. Em certo sentido, êsse esfôrço pode corresponder a um aprofundamento da realidade objetiva e subjetiva e pode mesmo ser eficaz, isto é traduzir um tipo de mentação que possa ser socializado por outrem, enriquecendo intersubjetivamente dois psiquismos — dois ou milhões, é o mesmo. Uma deriva dessa natureza presume, entretanto, que, no caso da linguagem, os indivíduos que se esforçam por se interpenetrar psìquicamente tenham, primeiro, o desejo, melhor, a necessidade de se compreenderem e, segundo, que estejam aptos a se compreenderem, quer dizer, tenham um domínio igual ou aproximativamente igual do objeto que está sendo nominado, quer dizer, uma dada língua.

No plano didático, porém, a questão parece, até determinado nível de aprofundamento, ser outra. A preliminar que determina o seu caráter outro é a de que usa a nomenclatura precisamente como auxiliar da aquisição da língua. O processo tem de ser, por conseguinte, interativo e reversivo: na medida em que se vai dominando o material da linguagem, nessa medida se vai incorporando a nomenclatura gramatical; na medida em que se fornece a nomenclatura gramatical, nessa medida dever corresponder uma incorporação de material da linguagem.

Na prática, porém, o que se tem verificado é bem outra coisa. Pejada de uma tradição que remonta aos retóricos greco-romanos, enriquecida de novas aquisições escolásticas e de novíssimas neogramáticas e de supernovíssimas dal inguística atual, a nomenclatura gramatical — no amplo sentido em que a estamos aqui tomando — pode ser objeto de um imenso léxico à parte, quase tão rico quanto o vocabulário de uma língua comum. Se se der tôda essa nomenclatura a um estudante, na prática estar-se-á dando uma duplicata do vocabulário de uma língua, mas duplicata que não funciona para os fins do cotidiano, do perdurável e do artístico, pois se trata de duplicata metalinguística, que vale tão-sòmente como forma de tomada de consciência de uma outra realidade instrumental de comunicação normal, que é a língua falada e escrita de uma comunidade culturalizada.

Na prática, por conseguinte, o que se está verificando entre nós, de longa data — e por razões que se enxertam na nossa condição de país subdesenvolvido e semicolonial — é que a nomenclatura gramatical, em lugar de ser ancilar e auxiliar da aquisição da linguagem, é um obstáculo para isso. Reduzindo-a, não se tem em mira reduzir o ensino da língua, mas ao contrário dar margem e tempo aos professôres de português de insistirem naqueles aspectos que traduzem um domínio efetivo crescente da língua. Imagino que, livres dos esforços de darem equivalências de nomenclatura, de disputarem sôbre o cabimento de uma em detrimento de outra, os professôres e alunos disporão de um tempo precioso que poderão dedicar à verdadeira aquisição da língua, com enriquecerem seu vocabulário, dominarem suas formas e flexões, assenhorearem-se do material escrito de várias épocas e tentarem criar, falando e escrevendo, formas eficazes de expressão.

Mas por que sòmente agora parece havermos atingido a maturidade para conseguir essa coisa que aparentemente é tão simples a simplificação e uniformização da nomenclatura gramatical em nível secundário (e por conseguinte primário)? Não será estranho a isso o esfôrço coletivo, palpável a quantos não se profissionalizaram no pessimismo e derrotismo, que vimos fazendo de 1930 a esta parte no sentido de tomarmos consciência de nossa condição nacional. A consciência de nossa condição de nação, em vias de estruturar-se cada vez mais ao longo destas próximas décadas, é que tem determinado certos esforços colegiados que se inserem na mesma tendência e que visam ao mesmo fim — o da unificação nacional. Para citarmos sòmente fatos relacionados com a língua comum — condição mesma, nas nossas características históricas, de uma verdadeira nação nacionalizada —, lembremos que só depois de 1930 nos foi possível um Primeiro Congresso Nacional de Língua Cantada, um Primeiro Congresso Brasileiro de Língua Falada no Teatro, um "anteprojeto" de unificação e simplificação da nomenclatura gramatical. Isso é o caminho que teremos de ir palmilhando, creio, para em breve podermos ter um Primeiro Congresso Brasileiro de Dialectologia e Etnografia, um futuro congresso brasileiro de normalização gramatical (já não apenas da nomenclatura, mas então da norma padrão do bem escrever). (Outra seria a questão de, eventualmente, esclarecer ao leitor que "bem escrever" não significa "impedir" a democratização do instrumento da linguagem escrita, mas justamente o contrário, pois que no bizantinismo do correto de nossos dias existe, isso sim, um esfôrço de classificação, impeditivo de que as amplas camadas da população, na medida que se literatizem, ascendam ao correto).

Escusado, por conseguinte, lembrar ainda que só agora estamos, em condições democráticas, principiando a aceder a uma política linguística, indispensável — não nos cansamos de repeti-lo — para que atinjamos a unidade nacional necessária à nossa sobrevivência nacional.

Mas voltemos ao **Anteprojeto** que queremos hoje aqui comentar. Foi êle vazado com coragem, coragem de quem não podia sofrer agressão por carência ou insuficiência. A exemplaridade com que se houve a douta comissão de sua incumbência só pode merecer os mais sinceros louvores e o voto de que o seu anteprojeto se transforme, o quanto antes, não apenas em projeto, mas em normas.

Não sei como o Ministro da Educação e Cultura se antefigura à execução do anteprojeto. Não creio que seja conveniente torná-lo lei, no sentido de fazê-lo obrigatório no ensino. Creio que o simples fato de ser êle recomendado aos professôres de português na extensão do território nacional, com a fôrça da recomendação oficial, permitirá que todos os professôres de português no Brasil se apeguem a essa recomendação como a uma tábua de salvação. E não apenas os professôres senão que também os alunos. Adstritos à nomenclatura simplificada e uniformizada, os compêndios poderão deixar de ser o que vêm não raro sendo, transformando-se em exemplário vivo e fecundante de usos da língua, para todos os fins. E imagino, nas bancas de exame, nas provas, como se virá a pôr ênfase nos fatos mesmos da língua, já que as perguntas de algibeira poderão em grande parte ser desmoralizadas com a simplificação e normalização da nomenclatura gramatical.

A comissão foi além, aliás, na sua tarefa. E' que, em lugar de limitar-se a uma mera coleta seletiva da nomenclatura, enveredou não raro pela definição e conceituação do material proposto, facilitando, assim, a tarefa de divulgação do seu trabalho.

Estão, a meu ver, de parabens os dirigentes do Ministério da Educação, com haverem patrocinado tão belo esfôrço. Estão, muito especialmente, os professôres Antenor Nascentes, Clóvis Monteiro, Celso Cunha, Cândido Jucá (filho) e Carlos Henrique da Rocha Lima, com haverem dado tão boa prova de espírito público e de entendimento em tão movediço terreno. Que os críticos do "anteprojeto" enviem suas sugestões cons-

(Conclui na 6.ª pág.)

# MELANCÓLICA SEMANA PRÉ-CARNAVALESCA

### O SÉTIMO PECADO

*Uma história de Sommerset Maugham que já foi interpretada, no cinema, por Greta Garbo. Um quarto de século depois, volta com Eleanor Parker.*

## O pecado de Eleanor é drama antiquado

**DÉCIO VIEIRA OTONI**

UMA coisa está garantida: pior semana que esta não poderá acontecer nem mesmo se tôdas as outras semanas fôssem fraquíssimas. E' tão ruim a programação que até uma refilmagem de Sommerset Maugham ("O Sétimo Pecado") se destaca, uma vez que não se pode recomendar nada mais.

Diretores medíocres e atores pouco expressivos em quase todos os elencos, à exceção do "cast" de "Mulheres... Sempre Mulheres", que tem Ginger Rogers, e do mencionado "Sétimo Pecado", onde quem prevarica é a cobiçável Eleanor Parker. Um nacional-carnavalesco completa o triste painel.

### 'O Sétimo Pecado'

The Seventh Sin (Metro). Tudo começa quando uma jovem senhora, minada pelo tédio, resolve embarcar numa aventura romântica com um rapaz que não é o seu marido. A moça é Eleanor Parker, o marido é Bill Travers e o outro é Jean Pierre Aumont. O local do crime é Hong-Kong e o que ocorre depois que o marido sabe é o que acontece todo o dia em tais circunstâncias. Primeiro, a revolta natural do homem traído, que toma represálias para invalidar a carreira do rival. Depois uma epidemia incidental que mobiliza tôda a sua capacidade de interessar-se pelo próximo, uma vez que é médico. O remorso da moça e, finalmente, a morte de seu marido, deixando o caminho aberto.

O filme é nova versão cinematográfica do conto "The Painted Veil", de William Sommerset Maugham. A primeira, que teve no Brasil o título traduzido literalmente, ("O Véu Pintado"), foi realizada em 1934 sob a direção de Richard Boleslawski, com Greta Garbo, Herbert Marshall, George Brent, Jean Hersholt e Cecilia Parker.

A versão atual, além de Eleanor Parker, Bill Travers e Jean-Pierre Aumont, tem ainda George Sanders, Françoise Rosay e Ellen Corby no elenco. O diretor Ronald Neame é um dos muitos que passaram da produção para a direção, não se sobressaindo tanto nesta segunda especialidade quanto na primeira. Foi o produtor de "Desencanto" (Brief Encounter) e "Grandes Esperanças" (Great Expectations), de David Lean, e tem longa experiência, em diversas especialidades, no cinema inglês.

### 'Mulheres... Sempre Mulheres'

The First Traveling Saleslady (RKO-Radio). Ginger Rogers, dirigida pelo mesmo diretor dos filmes do mulo Francis, interpretando uma das primeiras mulheres que se dedicam a uma carreira quase sempre abraçada só por homens: a de caixeiro-viajante. Miss Rogers se desloca de New York, onde era vendedora de espartilhos, para o Texas, onde passa a vender arame-farpado. Isto em 1890, quando começavam a aparecer os primeiros automóveis. O coração da veterana Ginger, que está muito bem acompanhada pela nova Carol Channing, é disputado por David Brian e Barry Nelson, num filme onde existe alguma música e muitas complicações. Não se pode esperar muita coisa do diretor Arthur Lubin, rotineiro, obstinado na sua rota, para o sucesso apenas comercial.

### 'Criadinha Indiscreta'

Escalier de Service (Gaumont-Paul Wagner; França Filmes). E' a vulgaríssima história que envolve uma menina pobre e provinciana nas complicadas situações naturais de uma metrópole, no caso Paris. De início, ela vaga de emprêgo em emprêgo, até esbarrar na casa de uma família de artistas italianos. Como Marie-Lou, a empregada que é centro de atração do filme, é bonita — e é pintor — se converte logo em modêlo do rapaz, passando das sessões de arte a outras de amor. Tudo vai muito bem até que o rapaz se vê obrigado a fugir e deixa a jovem naquela situação clássica dêsses draminhas: ao desamparo.

Encontrada por um fotógrafo que procura assunto, é levada para uma velha casa onde viveu Cagliostro, agora uma república de jovens que tentam fazer arte em diversas especialidades. Solidariedade vai, solidariedade vem, a jovem acaba reencontrando seu bem-amado, já inocentado do crime que o mantinha incógnito, e ambos se casam, num filme onde o melhor que poderia acontecer era mesmo um casamento. Com Danielle Darrieux, Etchika Choureau, Robert Lamoureux, Mischa Auer sob o comando de Carlo Rim, num filme escrito pelo próprio Rim que como diretor de filmes nunca foi bom.

### O resto

HOMEM... OU MULHER (Adan est Eve) e VOU TE CONTA' (Nacional) formam o resto da programação desta fraquíssima semana pré-carnavalesca. O primeiro é uma comédia francesa dirigida por René Gaveau "sans histoire" e protagonizado por atores pràticamente desconhecidos no Brasil: Micheline Arvel, Jean Carmet, Thérèse Dorny, etc. Conta a história de um pugilista que se transforma em mulher, abordando pelo lado sensacionalista esta moda que quase pega após a guerra: a troca de sexos. Quanto ao segundo, é um filme nacional produzido em São Paulo para a estação carnavalesca, que é mesmo uma estação de pândega no arraial cinematográfico nacional. Samba e alguns diálogos, separando um saracoteio de outro.

### CRIADINHA INDISCRETA

*Passa mal, mas acaba bem, uma jovem pobre que vem tentar a vida em Paris. De criada a modêlo, de modêlo ao desamparo, finalmente Etchika Choureau (foto) chega, junto com o filme, ao final-feliz.*

## Cartaz & Seleção

O TERCEIRO TIRO (The Trouble With Harry). Metade comédia, metade melodrama de "suspense", num filme cujo principal personagem é um defunto que aparece muito bem trajado para atormentar os que o encontram. Fundada, apesar do insólito da trama, numa ocorrência real e considerada uma fita menor na carreira de Alfred Hitchcock, o diretor de "Janela Indiscreta" e "Disque M para Matar". Com Edmund Gwenn, Shirley MacLaine e John Forsythe. (Paramount-Vista-Vision).

• • •

12 HOMENS E UMA SENTENÇA (12 Angry Men). Exasperante e fascinante drama de consciência vividos por 12 homens: 10 jurados, um juiz e um jovem acusado de parricídio, contra quem se voltam pràticamente tôdas as evidências de culpa. Uma boa revelação do diretor Sidney Lumet no comando de um elenco onde se destacam Henry Fonda, Lee J. Cobb e Ed Begley, todos intérpretes da maior competência. (United-Artists).

• • •

O HOMEM DAS MIL CARAS (Man of a Thousand Faces). A vida amargurada de Lon Chaney revivida em admirável composição de tipo físico e psicológico pelo versátil James Cagney. (Universal).

• • •

AS TRÊS MÁSCARAS DE EVA (The Three Faces of Eve). Baseado num caso pessoal (e real) descrito pelos drs. Corbett H. Thighpen e Hervey M. Cleckley. Uma mulher possui três personalidades inteiramente contraditórias, vivendo períodos delicados de corpo e alma a cada uma delas. Excelente interpretação de Joanne Woodward, que lhe valeu o prêmio de "a melhor atriz", conferido pela crítica de Nova Iorque. (FOX).

# Teatro Cacilda Becker

**PAULO FRANCIS**

*O elenco do Teatro Cacilda Becker numa cena da comédia de Suassuna: Walmor, Fredi Kleeman, Ziembinski, Cacilda, Cleide Iaconis e Cleber Macedo*

O TEATRO Cacilda Becker vai estrear em 5 de março, no Dulcina, levando à cena "O Santo e o Porca", paráfrase de Ariano Suassuna da "Aululária", de Plauto. Em seguida, encenará "Long Day's Journey Into The Night", de Eugene O'Neill, concluindo a temporada, no Rio com "Angels In Love", de Hugo Mills. Em julho, a companhia viajará para Pôrto Alegre, começando, então, a percorrer o sul do país, até São Paulo. Desta cidade, seguirá para o norte e centro. Entre as peças que serão apresentadas em viagem, estão ainda "A Dama das Camélias", de Dumas, "Pega-Fogo", e, pròvàvelmente um original de Fernando Sabino. Depois disso, o Teatro Cacilda Becker voltará ao Rio.

Compõem o elenco Cacilda Becker, Cleide Iaconis, Kleber Macedo, Ziembinski, Walmor Chagas, Fredi Kleeman, Jorge Chaia e Rubens Teixeira. Os cenários e figurinos de "O Santo e a Porca" e de "Long Day's Journey Into The Night" são de Gianni Ratto. A direção de ambos os espetáculos é de Ziembinski. Flávio Rangel será o diretor da peça brasileira que acompanhará "Pega Fogo".

Todo ator quer evidentemente, uma companhia para si. Cacilda esperou quinze anos, ou perto disso, para livrar-se dos empresários e converter-se em patroa. Se bem que, aqui, o têrmo não funcione muito, Cacilda, Cleide, Ziembinski, Walmor e Fredi são, pràticamente, sócios na companhia. Todos têm percentagem sôbre a bilheteria. Além disso, são velhos amigos e companheiros de trabalho. Oficialmente, porém, Cacilda e Walmor são os empresários.

A qualidade do elenco do TCB ninguém põe em dúvida. Não há grupo em atividade que possa comparar-se a êle em conjunto. Assim, é justo que os interessados no desenvolvimento da arte cênica no Brasil abram, "a priori", um crédito de confiança para a companhia que se inicia. Os resultados, em teatro, são sempre imprevisíveis, mas o surgimento de uma emprêsa com o potencial de talento do TCB constitui um motivo de estímulo para todos os profissionais.

Cacilda, Ziembinski e Fredi Kleeman pertenceram ao "velho" TBC. A primeira esteve com a companhia de São Paulo desde os seus primórdios no profissionalismo. Antes, já havia trabalhado em diversas emprêsas, inclusive no Teatro do Estudante do Brasil (onde desempenhar o papel de mãe de "Hamlet", Gertrudes, ao lado de Sérgio Cardoso, em S. Paulo) — mas foi no TBC que evoluiu até seu estado e fama presentes como intérprete. Ziembinski foi diretor de "Os Comediantes" que precedeu o TBC, no plano amadorístico. Trabalhou (também como ator) em diversas companhias, até radicar-se em São Paulo. Fredi Kleeman começou como fotógrafo da TBC, foi sendo usado em pequenos papéis, até conseguir um sucesso indiscutível de crítica e de público em "Assim É Se Lhe Parece", de Pirandello.

Já Cleide Iaconis e Walmor Chagas são aquisições relativamente recentes, embora a primeira tenha trabalhado no setor administrativo do TBC, antes de converter-se em atriz. Um dia, Cleide foi chamada para substituir Nidia Licia, se não estamos enganados, e, desde então, profissionalizou-se, dividindo com Cacilda, por algum tempo, o estrelato da companhia. Walmor é, talvez, a carreira mais rápida do teatro brasileiro. Depois de participar de um espetáculo com a Cia. Nicette Bruno, em São Paulo, e de alguns programas de televisão, foi chamado pelo TBC e, em pouco tempo, passou ao posto de primeiro ator.

TAMBÉM Jorge Chaia, Cleber Macedo e Rubens Teixeira estiveram em diversas emprêsas, antes de serem contratados pelo TCB. O primeiro veio do Teatro do Estudante do Brasil, passou pela Cia. Sérgio Cardoso, ingressando, finalmente, no TBC, de onde saiu para o novo grupo. Cleber foi vista, recentemente, em "A Vida Não É Nossa", de Acioli Neto, e em "A Bela Madame Vargas". Rubens surgiu em espetáculos da Escola Martins Pena e foi contratado de Maria Della Costa, etc.

O TCB tem contra si, no Rio, um dos fantasmas do teatro, no Brasil: o aluguel das casas de espetáculo, que torna quase impossível o lucro de bilheteria. Vai estrear no Dulcina pagando trinta por cento da renda bruta, com um mínimo de Cr$ 200 mil mensais.

A escolha do repertório não obedece a qualquer plano pré-estabelecido. Existe uma procura de qualidade, que alterna com as necessidades de uma companhia em viagem — daí a inclusão de "Dama das Camélias". Em conversa conosco, entretanto, os empresários declararam que pretendem encenar o que de melhor houver em disponibilidade na dramaturgia nacional e estrangeira (Suassuna, O'Neill), desde que possa servir aos interêsses e possibilidades do elenco. No presente estado do teatro, no Brasil, uma companhia que se inicia com as pesadas obrigações comerciais do TCB não pode seguir outra orientação.

*Cacilda Becker e Walmor Chagas são os atores-empresários do TCB, que estreará no Dulcina, em 5 de março, com "O Santo e a Porca", de Ariano Suassuna*

## Antes da bilheteria

**TEATRO COPACABANA** — LOUCURAS DE MAMAE, de J. Gama. Voltou o almanaque sôbre o "café-society" e Freud aos palcos dos teatros "bem" da cidade. O que prova a inexistência de estratificação de classes e a democratização progressiva do país, pois, o resultado, em têrmos de mentalidade, é estritamente Madureira.

**TEATRO DE BOLSO** (AOS SABADOS, DOMINGOS E SEGUNDAS, AS 21 HS.) — A LIÇAO, A CANTORA CARECA, ambas de Ionesco. Brincadeiras macabras com palavras e valores, resultando num estilo (num estilo de vida), onde a inversão da realidade convencional não culmina em morte para o homem, mas em um absurdo ético da relatividade de tudo. O espetáculo tem tido público e publicidade para mantê-lo em cartaz por muito tempo.

**TEATRO DULCINA** — A ILHA DAS CABRAS — A despeito dos atores não estarem à altura do texto de Ugo Betti, o espetáculo funciona e prende a atenção do espectador, graças, principalmente, à direção de Adolfo Celi, e ao cenário de Tulio Costa. Recomendamos.

**MAISON DE FRANCE** — A DAMA DE COPAS — Celia Biar, Mauro Mendonça, Rosa Maria Murtinho e alguns principiantes de talento, não bastam para descrever esta coluna social em diálogos, de Abilio Pereira de Almeida, a ponto de convertê-la em teatro.

**RECREIO** — BOM MESMO E' MULHER — REVISTA — O bom mesmo, no caso, é ficar em casa, pois nem as mulheres chegam a disfarçar as características de revista da Praça Tiradentes dêste espetáculo, cujos métodos de encenação antecedem em idade, à chegada de Pedro Alvares Cabral ao Brasil.

**CARLOS GOMES** — PERDOA-ME POR ME TRAIRES — Nelson Rodrigues, que sempre preferiu lidar com material "audacioso", isto é pornográfico, infantilmente pornográfico, desta vez não conseguiu retirar o assunto de seu estado bruto, o que fez, no passado, com obras como "Senhora dos Afogados" e "Album de Família". O espetáculo foi remontado, contando, agora, com a presença de Paulo Navarro no papel representado pelo autor, no Municipal, e Sebastião Vasconcelos, no de Glaucio Gil. Dalia Palma, a revelação da primeira mostra de "Perdôa-me Por Me Traires", também foi substituída por uma jovem importada da televisão.

# As 7 artes em 7 dias

**JOSÉ RICARDO**

### Coisas daqui e dali

Com 5 milhões de cópias vendidas, "Don't Be Cruel" (com Elvis Presley) foi o maior sucesso de caixa registradora da história do disco. Diga-se de passagem que oito gravações do "rei" do "rock'n roll" já venderam mais de um milhão de discos desde que Elvis começou sua carreira de cantor.

★

• Os francêses lançaram um novo ritmo dançante — o "limbo". A atriz Beatrice Altariba é a introdutora da nova dança.

★

• Todos os filmes estrangeiros exibidos em Israel têm legendas escritas em dois idiomas: hebráico e inglês ou hebráico e francês. O iidiche, tão falado entre os judeus do mundo inteiro, é considerado idioma "snob" entre os israelenses.

★

• Mais um teatro canadense apresentará repertório bilingue — o "Gaieté", a ser inaugurado ainda êste mês. Peça de estréia: "A Cotovia", de Jean Anouilh, que será apresentada em francês e inglês, em semanas alternadas, com um elenco para cada idioma. O primeiro teatro bilingue do Canadá foi a "Comédie Canadiense", fundada no ano passado.

★

• O maior sermão da história do cristianismo (em número de ouvintes presentes) deu-se à 20 de julho de 1957 em Times Square, Nova Iorque, quando a oratória do reverendo Billy Graham reuniu, ali 200 mil pessoas. A praça de São Pedro, no Vaticano, comporta 100 mil pessoas, e isto dá uma idéia da magnitude do sermão do reverendo Graham.

★

• Apesar da fama de gastadoras que as mulheres têm, foi comprovado por diversos "bureaux" de estatística e pesquisa de opinião pública que 40% dos artigos comprados nas lojas norte-americanas são para uso masculino

• Um dos grandes negócios das lojas de Hollywood é "sweaters" para cães.

★

• Quem discar 1-5-0-9 em qualquer telefone de Viena ouvirá, a qualquer hora do dia ou da noite, o som da nota "lá". É um serviço que a companhia telefônica austríaca oferece aos músicos da capital.

★

• Desde sua fundação, em 1950, a República Popular Chinêsa (comunista) produziu 139 filmes de longa metragem e 350 documentários. Seu objetivo de produção é de 100 filmes por ano. Atualmente, há 6 estúdios em operação em Shangai e Pequim. Todos os filmes importados são "dubiados" para o mandarim (idioma oficial) e dialetos. Seu mercado é o segundo do mundo em número de cinemas (9.168), sendo sua média anual de espectadores 1.390 milhões.

★

• Uma "cidade da televisão", dentro de Nova Iorque, está sendo projetada pelo arquiteto Vito P. Battista. O centro, que ocupará 16 quarteirões da área metropolitana da cidade, abrigará tôdas as operações das três grandes cadeias televisoras do país.

★

• "A Volta ao Mundo em 80 Dias" custou 564 milhões para ser realizado. Até o fim do ano passado, o filme havia trazido para os cofres da companhia produtora (United Artists) .... 1.504 milhões de cruzeiros, ou seja, quase 300% sôbre o custo.

★

• Quase tôdas as salas de concerto da Austria dispõem de centenas de "lugares-em-pé", a preços reduzidos (cêrca de 9 cruzeiros) para os estudantes de música.

★

• Menores de 16 anos são proibidos de frequentar cinemas na Suíça, mesmo em vesperais ou acompanhados. A lei, nêsse particular, ainda é mais severa em Zurique, onde a frequência só é permitida aos maiores de 18 anos.

★

• A temporada teatral passada, em Paris, vendeu Cr$ .... 2.115 milhões (dois bilhões, cento e quinze milhões) de ingressos para as 195 peças apresentadas em 52 teatros. Cento e quarenta e quatro foram peças francesas (52 novas e 92 "reprises"). Das 51 peças estrangeiras, 26 foram "premières".

★

• Sete teatros fecharam em Buenos Aires durante o ano passado, reduzindo de 28 para 19 o número dos mesmos em funcionamento. Dos sete, quatro foram transformados em cinemas e três demolidos para dar lugar a arranha-céus.

★

• Existem, nos EE. UU., algumas mulheres que se dedicam à profissão de palhaço. Entre elas Nelly Hodgini, proprietária do circo Benson Bros.

### Poeira de estrêlas

• Totó, o cômico de teatro e cinema mais popular da Itália, é, na vida real, o príncipe napolitano De Curtis.

★

• A atriz norte-americana Rosina Farnhoff tem em si própria a mais séria rival de sua carreira artística: morando em Israel há apenas dois anos, Rosina fala tão bem o hebráico que sua fluência, entonação e pronúncia corretas estão chamando tanta atenção do público e da crítica quanto sua atuação em "Romeu e Julieta", peça que está protagonizando no Teatro de Câmara, Tel Aviv.

★

• Os recitais de Liberace dão ao pianista uma renda semanal de cêrca de Cr$ 9 milhões.

★

• Renato Rascel, o autor de "Arrivederci, Roma" não é compositor por profissão, sendo mais conhecido na Itália como ator cômico de teatro e cinema.

*Brigitte Bardot (à direita) numa cena de "En cas de malheur". filme dirigido por Claude Autant Lara e interpretado por Jean Gabin. B.B. interpreta o papel de uma ladra homicida.*

# CARNAVAL: VINTE MÚSICAS APROVADAS

Joel de Almeida é candidato com o "Madureira Chorou"

Emilinha Borba: "Mulheres da 3ª dúzia". Bom.

## Coisas do Rádio e da TV

### ESCALAÇAO DO SELECIONADO

GILBERTO Milfont, num encontro amigo no agradável Clube das 18, disse, numa roda:

— Acaba de ser escolhido o selecionado.

— O selecionado da CBD para a Copa do Mundo?

— Não, explicou Milfont. O selecionado dos "chatos" da Rádio Nacional.

E disse a escalação:

— Goleiro: Ivan Meireles. Zagueiros: Jararaca e Joe Lester. Médios: Carlos Carnié, João Ghipsman, que está afastado mas foi pedido a outra Federação, e Luís Vieira. O quinteto atacante ficou assim constituído: Carlos Nobre, Cosme, que é o "Garôto Assobiador" mas a torcida o chama de "Muleque Assobiador", Hélio Paiva (capitão do time), José Garcia e Alegria.

Acrescentou, ainda:

— Luperce Miranda é o massagista. Marli Sorel é a madrinha. E, no primeiro treino, reclamaram a ausência de Luís Delfino. Mas explicaram que foi o técnico Adolfo Cruz quem não o convocou.

### O AUTOR

NA TERÇA-FEIRA passada, durante a primeira reunião da comissão julgadora do concurso de músicas para o carnaval, Ari Picaluga disse, na hora de ser apresentado o samba "Madureira chorou":

— Esta composição é de Julio Monteiro.

Paulo Gracindo protestou:

— Oh, Ari. E' proibido dizer o nome dos autores das músicas, nesta reunião.

— Não estou dizendo o nome do autor, replicou Ari. Julio Monteiro é o Julio Leiloeiro.

### "PE' FRIO"

UM REPORTER apareceu na reunião eliminatória das músicas do Grande Concurso de Carnaval. Quis, de qualquer maneira, fazer algumas fotografias. Explicaram-lhe que a reunião era secreta e que os membros da comissão não deveriam ser identificados. Então, depois de muita insistência, o repórter se retirou.

E, por casualidade, na hora em que êle ia saindo, tocou a marcha "Vai, pé frio".

### "FALADOR"

AINDA na reunião eliminatória do concurso do DC, ao ser apresentado o samba "O falador passa mal", disse Lúcio Rangel:

— Esta música deve servir de lição ao Luís Jatobá...

### DEMISSÃO

FINALMENTE, também na reunião em foco, o maestro Chiquinho me chamou e disse, baixinho:

— Acho que o Max Gold vai ser demitido da "Revista do Rádio".

— Por que?

— Ele votou contra a marcha "Fásoca de Rádio".

— E que tem isso?

— Uai! E a marcha não fala na "Revista do Rádio"?!. .

## 10 sambas e dez marchas vão disputar 200 mil crs.

*COMO foi amplamente noticiado, reuniu-se, na têrça-feira passada, a comissão julgadora do Grande Concurso de Carnaval, promovido pelo DC, em combinação com o Programa Paulo Gracindo, da Rádio Nacional. Essa comissão, composta de 50 membros, todos representando órgãos da imprensa, sociedades de autores, recreativas, esportivas e carnavalescas, além de entidades de classe e organizações ligadas aos meios radiofônicos e musicais, selecionou os dez melhores sambas e as dez melhores marchas inscritas no pleito que foi oficializado pelo Departamento de Turismo e Certames da Prefeitura do Distrito Federal. E essas músicas selecionadas, cujos versos damos nesta página, concorrerão aos 200 mil cruzeiros de prêmios, no julgamento final do pleito, no dia 3 de março, no teatro João Caetano.*

Linda Batista: o samba "Ondina". Sucesso.

## MARCHAS

### MAMÃE, EU LEVEI BOMBA

**De Oldemar Magalhães e J. Júnior, gravada por Dircinha Batista**

Mamãe... Mamãe..
Mamãe, eu levei bomba
Mamãe, eu levei bomba
pela primeira vez
Filhinha... filhinha..
Filhinha, queridinha..
Foi francês? Foi português?
Nem sei mamãe nem sei,
a prova foi tão dura, mamãe,
que eu naufraguei!...

Agora,
não adianta chorar,
o remédio é estudar!..

### MARCHA DA FOFOCA

**De Wilson Batista e Jorge de Castro**

Fala, fala, fala, fofoqueira!
Fala afla, fala fofoqueira
Fala fala, fala, faladeira!
Venha conhecer minha maloca,
Deixe de fofoca

Intriga é contra a moral!
Fofoca e eu sou tão legal!
A minha orelha quer se refrescar,
Me dá uma colher de chá..

### FÂZOCA DE RÁDIO

**De Miguel Gustavo, com Carequinha**

Ela é fã de Emilinha,
Não sái do Cesar de Alencar,
Grita o nome do Cauby,
E, depois de desmaiar,
Pega a "Revista do Rádio"
E começa a se abanar...

É uma faixa aqui, outra faixa ali,
O dia inteirinho ela não faz nada,
E enquanto isso, na minha casa,
Ninguém arranja uma empregada..

### OS ROUXINÓIS

**De Lamartine, com Os Rouxinóis de Paquetá**

Os Rouxinóis,
entre as flôres,
procuram seus amôres...
É lindo o cântico das aves,
as melodias se renovam tão suaves..

Salve
Os Rouxinóis!
Surgem orquestras,
nos arrebóis,
sustenidos
são feridos
e se ouve a meia voz
os bemóis
Porque: os rouxinóis foram buscar amôr perfeito
e no canteiro já desfeito da amizade
só encontraram saudade...

Sem sonhos, os rouxinóis
se vêm a sós tristonhos..
E se consolam com sutis cigarras
cigarras sutis, cada qual mais feliz...

Pois cantam.. cantam.., cantam:::
depois se desencantam,
cantar até morrer
é o seu infinito prazer...

Estão nos arrebóis
os rouxinóis
silentes..
de seus amores
pelas lindas flores

Nesta canção, pensando bem
o amôr dos rouxinóis
é o nosso amôr também

### NÃO FAZ MAROLA

**De Antônio Almeida e José Batista, com Jorge Goulart**

É, É,
É, A,
Não faz marola
pra canôa não virar...

Marinheiro, marinheiro,
toma cuidado com o mar,
a vida é tão boa,
viaja na prôa,
não faz marola
pra canôa não virar..

### MULHERES DA 3.ª DÚZIA

**De João de Barro e Antônio Almeida, com Emilinha Borba**

Na roleta do amor
mulher pra mim só tem vez
senão da terceira dúzia
vinte e cinco aos trinta e seis

Primeira duzia, infância desamparada;
segunda duzia, juventude ....... transviada;
terceira duzia, isto sim é que é mulher:
tem tudo que o homem quer...

Dircinha Batista: "Mamãe, eu levei bomba"

O autor do "Teu Cabelo Não Nega" está firme com a marcha "Os Rouxinóis"

### SPUTNÉCA

**De Max Nunes, Afonso Brandão e J. Maia, com Joabem Teixeira**

Eu convidei o Tio Sam pra um piquenique
na ionosfera a bordo do Sputnik,
êle cansado de levar tanta fubeca
pensou, pensou e lançou o sputneka..
O sputneka que o titio construiu
oi, se subiu ninguém sabe ninguém viu!...
diz que êle sabe mas não é muito não, senhor
até onde êle vai a gente vai de elevador
Eu convidei o Tio Sam (etc.)..

### NÃO TE METE NISSO

**De Arné Provenzano e Otolindo Lopes**

Essa mulher
tem compromisso
não te mete nisso
não te mete nisso,
Quando ela chega
sempre sai um rebolíço
não te mete nisso
não te mete nisso...

Foge, e não bobeia,
essa mulher
é uma chave
de cadeia..

### VAMOS PRÁ BRASÍLIA

**De Sebastião Gomes, Atila Bezerra e Valdir Ribeiro, com Jorge Veiga**

Está na hora Emília
E agora Emília
deixa o Rio
vem comigo pra Brasília

A idéia não é má
nasceu de J. K.
então vamos pra lá
que vai ser um chuá, oi..

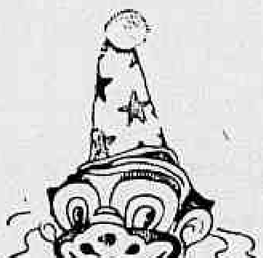

### VELHO RIO

**De Paulo Serpa e J. Costa, com Osvaldo Silva**

Rio, velho Rio saudoso
Rio das canções de "Sinhô"
Rio, do chuveiro de prata
das mimosas de cravina
a do lírio do amor
Rio da saia comprida
rodada que arrastava no chão
Rio das serestas antigas
e das lindas cantigas
no conjunto chorão
Rio, dos velhos pregões matinais
Rio, famoso por teus carnavais
Histórias, que vovó me contou
dêsse tempo risonho
que a saudade deixou

Drummond, Honório e Hamilton lançaram "Sputnika"

## SAMBAS

### MADUREIRA CHOROU

**De Carvalinho e Julio Monteiro, com Joel de Almeida**

Madureira chorou
Madureira chorou de dôr
Quando a voz do destino
Obedecendo ao divino
A sua estrêla chamou

Gente modesta
Gente boa de subúrbio
Que só comete distúrbio
Se alguém lhe menosprezar
Que mora na zona norte
Aquela gente
Até hoje chora a morte
Da estrêla do lugar

### ONDINA

**De Eden Silva, Nilo Moreira e Totó, com Linda Batista**

Ondina
Tá chegando a hora
De pagar a promessa que você fêz
À Nossa Senhora

Ouça
Os meus conselhos
Você tem que subir as escadas da Penha
De joelhos

### MADEIRA DE LEI

**De Luís Bandeira e Renato Araujo, com Heleninha Costa**

Nosso amor
Não acaba que eu sei
Nosso amôr
É madeira de lei

Tem nobreza o brilhante
Mas é ouro o seu valor
Não há ouro que suplante
O valôr do nosso amôr
Ai.. ai.. ai...

Heleninha Costa aí vem com "Madeira de lei"

### ENGOLE ÊLE

**De J. Andi, com J. Dias**

Engole êle,
Engole êle, paletó,
Engole êle, paletó,
Que o dono dêle era maior...

Paletó de gente pobre
Não tem tamanho nem cor,
No verão é guarda-chuva
No inverno é cobertor,

Gente rica quando morre,
Papai do céu quem levou..
Gente pobre quando morre
Foi bebida que matou..

### CHORAREI AMANHÃ

**De Raul Sampaio e Ivo Santos, com Orlando Silva**

Eu chorarei amanhã,
Hoje eu não posso chorar..

Um dia pra gente sofrer,
O outro pra desabafar,
Eu chorarei amanhã,
Hoje o que eu quero é sambar

### CHEGOU A HORA

**De Anisio Silva e Luís Soberano, com Carlos Augusto**

Chegou a hora
Maria meu bem vamos farrear
Pega um pandeiro
Fecha a casa e vamos sambar

O ano inteiro
Trabalho, trabalho, trabalho demais
Mas chegou a hora
De expulsar todos meus ais
A hora é essa
Pois bem animado estou
[illegible] não vai
Eu vou

### INDECISÃO

**De Paquito e Romeu Gentil com Carmen Costa**

Estava dormindo acordei
Pois sonhei
Que você havia me enganado
Hoje eu vivo nessa grande indecisão
Só Deus sabe
Como está meu coração
Só desejava saber
Se o sonho é verdade ou não

Ao contar o sonho
Meu amor chorou
E eu notei que entre nós
Estava tudo acabado
Vi no seu rosto
O grande desgosto
Por ter me enganado

Carequinha arrasa "macacas": Fâzoca de rádio".

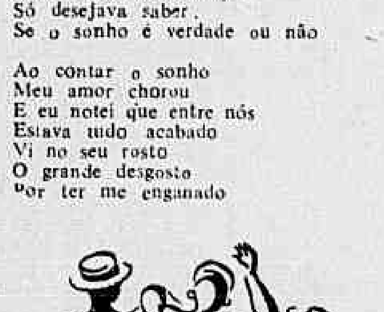

### NÃO TENHO NINGUÉM

**De Sebastião Mota e Bruno da Silva, com Jamelão**

Eu não tenho ninguém
Prá me consolar
Não encontro alguém
Que me queira amar

Eu vivo sòzinho
Triste abandonado
Sem ter alguém ao meu lado
A minha vida
É um rosário de dôr
Eu não tenho ninguém
Eu não tenho amor

### VEM, MEU AMOR

**De Rubens Gerardi e Oldemar Magalhães, com Gilberto Alves**

Vem meu amôr
Me consolar
Sei que errei
Mas prometo outra vez
Não mais errar

Perdão foi feito pra gente pedir
E deixa a boca do mundo falar
Embora me respondas a sorrir
Mas eu venho pedir
Prá você voltar

### EU SOU O TOSTÃO

**De Pedro Caetano e Geraldo Serafim, com Neusa Maria**

Eu sou o tostão
Que antigamente
Pagava café sentado
Pagava bonde, comprava pão
Mas hoje em dia
Minha miséria é tamanha
Que eu caio e ninguém me apanha
Não tenho mais cotação
(estou jogado no chão..)

E não vou mais
Me levantar
Porque ninguém
Quer se abaixar pra me apanhar
Eu que já fui de bons metais
Sou dez centavos
De alumínio e nada mais
(me passaram pra trás..)

# MINISTRO FOI PRECURSOR DA UNIVERSIDADE

### O VENTO E A SÁIA DE FÁTIMA

*Maria de Fátima ia descer do portão quando o vento deu na sua sainha rodada. Depois, ela ficou encabulada. (Foto Elói Alonso)*

## Criou no Instituto de Psiquiatria uma clínica para orientar os pais

— Tenho procurado, doutor, educar e instruir meu filho da melhor forma que sei. Mas penso que, muitas vezes, meus ensinamentos são contraproducentes e mais o prejudicam que o beneficiam. — Declarações sucessivas dêste gênero fizeram surgir a idéia da Universidade dos Pais, que será fundada, depois do carnaval, pelo dr. Miécio de Araújo Honkis.

Sôbre o tema — a Universidade — o DIARIO CARIOCA ouviu duas autoridades: o Ministro da Saúde, professor Maurício de Medeiros, e o desembargador Milton Barcelos, que foi, muitos anos, Juiz de Família no Rio. Junto com a Universidade, depois do carnaval, retornará à TV-Rio e à esta página do DC o programa "Conversando com os Pais" que terá, até lá, suas apresentações interrompidas.

O Ministro da Saúde, professor Maurício de Medeiros, declarou ao DIÁRIO CARIOCA que "a idéia de criar a Universidade dos Pais é digna de todos os aplausos". Fêz um só reparo: "Não gosto do nome, que é muito grande para o fim que se pretende".

E sugeriu outro: "Escola dos pais".

**CONFLITOS, PAIS DA NEUROSE**

O professor M. M. é catedrático de Clínica Psiquiátrica da Faculdade Nacional de Medicina. "No exercício de minha especialidade — disse — são inúmeros os casos em que conflitos emocionais resultantes de atritos de pais com filhos geram, posteriormente, neuroses graves".

**EM PARIS, PAIS APRENDEM PSICOLOGIA**

"Em Paris, já tive oportunidade de frequentar as escolas dos pais, onde se rèalizam cursos dos mais interessantes sôbre psicologia da criança" — declarou o Ministro, para contar, em seguida, que, quando era Diretor do Instituto de Psiquiatria da Universidade do Brasil, criou, naquela instituição, uma clínica anexa de orientação da infância.

**MINISTRO FOI PRECURSOR**

No seu conjunto, a clínica pode ser tida como precursora da Universidade dos Pais que o dr. Miécio Hokins vai, agora, fundar: "Lá, — lembrou o ministro Maurício de Medeiros — os pais traziam seus filhos-problemas, em tôrno dos quais fazia-se um inquérito. Daí, geralmente, o que resultava era uma série de conselhos úteis aos pais".

Porque os pais eram, em geral, os culpados do drama psicológico de seus filhos.

**TODO O APÔIO**

O Ministro da Saúde concluiu sua entrevista com uma promessa: "Se os idealizadores da Universidade dos Pais pretendem fazer, no Brasil, algo semelhante às Escolas dos Pais, de Paris, êles merecem todo o meu decidido apôio".

**DC DESFRALDA BANDEIRA**

"O DIÁRIO CARIOCA vem de desfraldar a bandeira de uma das mais meritórias campanhas, ou seja, a de incentivar a fundação de uma Universidade cujo objetivo será o ensinamento dos pais de família. Merece, pois, irrestritos aplausos a organização dêste programa de imensa penetração na formação das futuras gerações".

Com essas palavras entusiasmadas, o desembargador Milton Barcelos, a segunda autoridade entrevistada pelo DC, respondeu à pergunta: "Que acha da Universidade dos Pais?".

E prosseguiu: "A família é a "célula-mater" do Estado, como a conceitua dogmàticamente a Constituição Federal. E' necessário que a sua organização se faça sentir como elemento sadio na Sociedade".

**A AUTORIDADE DO CHEFE DE FAMÍLIA**

"A êsse respeito, muito nos tem auxiliado o programa educacional da Igreja Católica. As visitas pastorais do cardeal d. Jaime Câmara tem demonstrado quão útil é a sua palavra de pregação. Assisti, certa vez, uma dessas proveitosas conferências, na paróquia de São Judas Tadeu, onde conseguira reunir cêrca de duzentos chefes de família".

"Lembro-me bem que, com o relato de seus vastos conhecimentos sôbre o assunto, deixou claro o cardeal que, enquanto o comunismo exercia um trabalho de desagregação, a Igreja Católica procurava realizar obra construtiva e no sentido de fixar no seio do lar a autoridade inconteste do chefe de família".

**NÃO SE ENSINA O QUE NÃO SE SABE**

O desembargador passou, então, a fazer considerações sôbre a necessidade de se instruir os pais acêrca dos problemas da educação de seus filhos. Disse: "As palavras sacerdotais e o ensinamento dos mestres nas escolas são elementos complementares da educação recebida na casa paterna. Mas é preciso que os responsáveis pela disciplina — os pais de família — tenham a noção exata de seu poder. Porque os pais em tal comando, não são ditadores, mas única e exclusivamente educadores".

"De qualquer forma — acrescentou — não podem ensinar aquilo que não aprenderam".

**O DESEMBARGADOR E' SAUDOSISTA**

Sem esconder uma ponta de saudosismo, o desembargador Milton Barcelos fêz o elogio do sistema em que foi educado: "Tenho ainda presente a figura de meu avô paterno, que não admitia, sob pretexto algum, a ausência dos filhos durante as refeições. Ninguém fumava na sua presença. Naquela época, o tratamento dos cônjuges, entre si, era "sr." e "sra.". Não se permitia maior intimidade entre os membros da família. Havia um respeito mútuo e absoluto".

E criticou o sistema atual de educação: "Hoje está tudo mudado. Já há várias gerações, se vem fazendo sentir o afrouxamento de tão insubistituível autoridade. A humanidade se precipita, pouco a pouco, no caminho da completa desagregação da família, e, como consequência, da anarquia social"

"Os tremendos dramas que assisti em cinco longos anos como Juiz de Família deram-me a convicção de que centenas de casais que ali encontrei jamais estariam na minha presença se outro fôsse o princípio educacional, tão impiedosamente solapado pela ação nefasta dos tempos modernos".

**A EDUCAÇÃO DE CASA E A DO MUNDO**

Lembrando ainda a sua infância, o desembargador fixou-se na figura de seu pai, que lhe dizia sempre: — "E' preferível, meu filho, que receba a boa educação em casa do que a que lhe possa ser dada pelo mundo"

"Meu filho — aconselhava o pai ao menino Milton Barcelos — se fôr algum dia solicitado a dar conselhos, procure nos ensinamentos que lhe dei a fonte inexaurível para aclarar a mente conturbada de seu semelhante. Transmita-lhe o que comigo aprendeu. Quando tiver a oportunidade de cumprimentar alguém, o faça com a mão espalmada e desembaraçadamente, para que êsse alguém sinta em seu apêrto de mão a lealdade de suas atitudes".

**A PARABOLA DOS DOIS VASOS**

Diz o desembargador que seu pai, certo dia, apanhou dois vasos com terra e lhe mandou plantar, em cada um, a semente de uma flor. O vaso da direita deveria ser regado diàriamente e o outro deixado sem qualquer trato.

Em pouco tempo, no vaso da direita, aparecia o primeiro brôto da planta; no outro, a semente morreu, sêca.

E o pai lhe disse: "Quiz dar-lhe o exemplo vivo de como se procede no trato de uma amizade. A planta que não foi tratada morreu e a outra está viçosa e foi você que lhe deu viço, com bons tratos. Na vida, você encontrará amigos. E' muito fácil se fazer uma amizade, mas, para conservá-la, é preciso muitas e muitas atenções e até mesmo sacrifícios. Porém, isso compensa, e a compensação ser semelhante à beleza desta flôr que desabrocha no vaso regado".

**O DESEMBARGADOR, LIRICO, TERMINOU**

Findas as reminicências de sua infância, o desembargador Barcelos terminou, já francamente lírico: "Vejo na programação desta tão encantada Universidade a explicação de uma terapêutica que serve ao rejuvenescimento da "célula-máter" da sociedade, que outra coisa não é senão a família bem constituída, ou seja o lar, doce lar dos nossos sonhos".

### TODO O APOIO

*O ministro Maurício de Medeiros disse ao D.C., que a Universidade dos Pais merece todo o seu apoio*

# AGRICULTURA

### Calendário avícola

EM fevereiro, continua-se a marcação das galinhas que entram em muda e das que ainda estão produzindo. Realmente, as galinhas que continuam ou iniciam a postura são de grande valor comercial pois, como é sabido nesta quadra, escasseiam os ovos e por isso alcançam melhor cotação. Convém, pois, selecionar aquelas poedeiras tardias pela citada razão. Por idênticos motivos escolhem-se e marcam-se as frangas de maturidade precoce. Como as boas poedeiras, que ainda prosseguem a postura, estão possivelmente esgotadas, indica-se, como boa prática fornecer-lhes rações ricas em proteína, verduras e, bem assim, reconstituintes minerais.

### Hortas fluminenses

DURANTE êste mês, em lugar definitivo, semeam-se: beterraba, bertalha, cenoura, hortelã, milho para colher espigas verdes, mostarda, rabanete e salsa. Em alfobres ou caixões, iniciam-se as sementeiras de alho porro e almeirão. Prosseguem as semeaduras do agrião, alface, brócolos, cebolinha, chicória e couve. Termina a semeadura do coentro. Plantam-se batata doce, chuchú e tajoba. Ao iniciar a semeadura de hortaliças, deve ser feito o tratamento das sementes, para a eliminação de possíveis agentes causadores de doenças (insetos, fungos e bactérias), que se localizam sôbre ou no interior das mesmas. Ultimam-se as colheitas de abóbora espinafre, melancia e pepino.

### Alimentação da família

UMA das grandes responsabilidades da dona de casa é a orientação da cozinha. Mesmo que não participe dos trabalhos manuais, a dona de casa não deve deixar de exercer influência na organização dos cardápios, e, portanto na escôlha dos alimentos. É uma função de grande importância para a saúde da família que não deveria ser partilhada com as cozinheiras. A variabilidade dos alimentos é uma condição essencial para assegurar nutrição perfeita. As deficiências alimentares podem ocorrer tanto por monotonia dos alimentos, como do preparo inadequado dos mesmos. Em geral, a primeira circunstância é a mais comum. Há alimentos que podem ser usados diàriamente, sem qualquer inconveniente. Outros porém, devem ser substituídos com regular periodicidade. Os cereais por exemplo, são substituíveis, uns pelos outros e sempre que possível, isto deve ser feito. Entre os alimentos, cujo uso diário não traz inconveniente destacá-se o ôvo. Será no entanto um êrro servi-lo sempre da mesmo modo. As cozinheiras pouco se importam com a variabilidade. À dona de casa deve caber essa função, orientando a cozinheira não sòmente na organização do cardápio, como ainda na utilização diferente dos mesmos alimentos. O conhecimento das qualidades dos alimentos (ovos, carnes de aves etc.) é indispensável para esta orientação, que é, sem dúvida, um dos "mais sérios encargos do lar".

### Combate à saúva

HÁ séculos que se combate essa praga de tôdas as culturas. A ciência todavia, progride em benefício da humanidade. Diàriamente, surgem processos e drogas sempre mais eficientes e mais simples, como é o caso do "brometo de metila" dissolvido comumente denominado MM33, que constitui uma invenção brasileira. É um formicida eficiente econômico e de mais fácil emprêgo até hoje. Não requer aparêlho que se gasta ou estraga. Não é acondicionado em lata que fura e perde-o por evaporação. Seu vasilhame é em frasco ou vidro apropriado e forte, em estado líquido sob pressão normal, o que exclui o perigo de explosão. Não é venenoso para o homem e nem se estraga. Não é preciso água nem necessita de um palito de fósforo para os que erradamente aplicam o bissulfureto de carbono. Para sua aplicação é preciso sòmente um pequeno tubo fino de borracha e um funil de 75 cm. cúbicos que acompanha o vidro.

### As abelhas em fevereiro

DURANTE êste mês, colhe-se o mel silvestre. Começa-se a criação das rainhas para substituírem as que não derem mais resultados dos satisfeitos quanto à postura ou que não satisfizerem por outros motivos. As rainhas assim obtidas devem ser conservadas em pequenas colmeias, à parte. A substituição da rainha deverá visar o melhoramento da qualidade das abêlhas.

No Distrito Federal, principalmente, nêste período de calor, aumenta-se o crivo de ar em circulação pelo acréscimo de melgueiras desprovidas de quadros, no ninho. Fevereiro é o mês mais indicado para substituição daquelas rainhas que em virtude da idade ou por condições outras, tenham baixado o índice de postura.

### Moinhos a martelo

OS moinhos a martelo são ideais, não só para a moagem de grãos ou espigas de milho como também, para o corte e trituração de forragem verde como cana, pés de milho, alfafa, feno etc. O produto antes de ser triturado pelos martelos flutuantes do rotor, passa pela ação das facas facilitando a moagem e evitando embuchamento. Os moinhos dêste tipo geralmente são fornecidos com ciclone, ensacadores e peneiras de furos diferentes. Existem várias marcas e o peso regula entre 100 a 200 quilos.

### PERGUNTE O QUE QUIZER

**Sr. F. S. L. (Ilhéus, BA)** — Nas plantações de citros, recomenda-se as seguintes distâncias entre covas: Árvores maiores necessitam espaço maior; é preciso evitar que as copas das laranjas se toquem. Distância ótima é de 6 x 6 metros (277 plantas por hectare); distância máxima é de 7 x 7 metros.

**Sr. T. I. V. (Miracema, RJ)** — Os bezerros devem ser vacinados neste mês de janeiro contra a pneumo-enterite, logo uns dias após o nascimento. E' necessário repetir a vacinação alguns meses depois, sendo ainda, aconselhável, vacinar-se, também, a vaca no 7º ou 8º mês de gestação com o mesmo produto a ser empregado na cria futura.

**Sr. G. H. (Campos, RJ)** — Só em maio deverão ser feitos os trabalhos da conservação e renovação das colmeias, dada a pouca atividade da família apícola. Convém, pois, o amigo aguardar a época mais apropriada.

## Sôbre nomenclatura . . .

(Conclusão da 3.ª página)

trutivas, o quanto antes, mas com espírito realmente construtivo, a fim de que possamos todos, de em breve em diante, pôr de lado as famosas questiúnculas de como "classificar" tais ou quais fatos de nossa língua, dominando-os pura e simplesmente, sabendo dêles fazer o melhor uso que nos convier, nos nossos usos de comunicação e expressão, usos que condicionam em grande parte a eficácia de nossa vida em sociedade e o nosso melhor ajustamento a uma sociedade em mudança — para melhor.

# TURISMO

**DOMINGOS A. C. BRANDÃO**

*A EMBAIXATRIZ DO TURISMO INTERMUNICIPAL, srta. Maria Josetti Soares Godinho, que se prepara para percorrer tôdas as capitais estaduais do país, estêve em visita, recentemente, à cozinha de vôo da Pan American World Airways, localizada no Aeroporto do Galeão do Rio de Janeiro, tomando conhecimento de como se prepara a alimentação que é servida a bordo dos Clippers da PAA que saem do Rio de Janeiro. A jovem embaixatriz, eleita com o objetivo de incentivar o turismo interno brasileiro, tem percorrido centros culturais, científicos e artísticos, exposições, museus, emprêsas de transportes, hotéis, estabelecimentos industriais etc., da Capital Federal, como atividade que antecede sua excursão pelos diversos Estados da federação. Na foto a srta. Maria Josetti Soares Godinho quando saboreava os salgadinhos preparados pelo cozinheiro João Esteves do Nascimento, na cozinha de vôo da PAA.*

● Onze mapas das partes centrais de Genova, Nápoles, Cannes, Barcelona, Lisboa, Dakar, Recife, Rio de Janeiro, Santos, Montevidéu e Buenos Aires formam o novo folhêto de turismo da "ITÁLIA" Sociedade de Navegação Italiana, de grande utilidade para os passageiros de seus transatlânticos que aportam naquelas metrópoles.

● Apresentando seus roteiros de "sight-seeing" no Rio de Janeiro, a Emprêsa "Saturin" de Excursões ampliou as suas atividades com quatro carros novos, tipo-turismo, o que constitui uma colaboração às atividades turísticas de organizações e entidades diversas em visitas aos recantos mais belos da nosso capital.

● Em seu boletim de divulgação turística, a Pan American World Airways, no mês passado, distribuido pela Divisão Latino-americana, essa emprêsa de aviação fêz entrega aos maiores e mais importantes periódicos da imprensa mundial (num total superior a 2.000.000 de exemplares) uma completa descrição da estância mineira de Caxambu.

● É aguardada com vivo interêsse a inauguração do "Hotel das Cataratas" na Foz do Iguaçu, Estado do Paraná. Segundo promessas do seu arrendatário — Hotéis Bianchi — a solenidade oficial terá lugar em meados de março próximo. Deverão comparecer os presidentes das Repúblicas sul-americanas, especialmente convidados.

● Numa visita de cortesia, esteve na semana passada em nossa redação, o confrade da página "O Dia Turístico" do "O Dia" da capital de São Paulo, jornalista Bernardo Ribeiro de Morais e que ao mesmo tempo nos ofertou com exemplares de suas excelentes teses "Definição de Turismo" e "Importância do Turismo", ambas aprovadas no V Congresso Brasileiro de Turismo. Agradecemos as gentilezas.

● Num jantar realizado no Miramar Palace oHtel em Copacabana foi empossada a nova diretoria da Associação Brasileira da Indústria de Hotéis: Srs. Emílio Lourenço de Sousa, presidente; Gustavo Martini, vice-presidente; Dalmo de Vasconcelos, secretário; Milton de Carvalho, tesoureiro; Benjamin Iglésias, César Mêmolo e Luiz Ameixeiro, membros do Conselho Fiscal.

# Seção Religiosa

**RODOLFA TEIXEIRA**

### A Marcha Nupcial de Mendelssohn

POR ocasião de um casamento solene, quase invariàvelmente solicita-se ao organista a execução dêste fragmento musical. E aí do organista que se nega a condescender com os desejos dos noivos e familiares! Não raro é acusado de «sectarismo» e coisas mais.

Mas, na verdade, o organista tem razão de sobra para recusar tal pedido. E' que estão formalmente proibidas pela Igreja as transcrições, nas cerimônias de culto, de trechos musicais concebidos para o teatro.

O «Motu Proprio» de 1903 declara que entre os diversos gêneros de música, o teatral é de todo impróprio para acompanhar as funções sagradas.

A Marcha Nupcial de Mendelssohn, cujo valor artístico certamente não se discute, é, contudo, uma composição inteiramente profana. Por isso sòmente, em teatro ou certo se pode justificar a sua execução. E' de todo impróprio para a igreja.

De que ópera é extraída esta marcha e de que episódio é sua expressão musical?

Esta marcha nupcial faz parte do «Sonho de uma Noite de Verão», libreto de Shakespeare. A música expressa um encantamento, pelo qual um espírito maligno consegue que certa mulher ame a um charlatão transformado em asno!

Eis, brevemente, como se passaram os fatos: O rei Oberon e sua espôsa Titânia discutem entre si por causa de um favorito, filho de um Príncipe das Índias. Oberon irrita-se a tal ponto, que ordena a Puck, o gênio do ar, que se achegue de Titânia, enquanto ela dorme, e lhe toque os olhos com erva encantada, de modo que, ao despertar, tenha que amar loucamente o primeiro ser vivente que encontre. Solícito, Puck se acerca de Titânia e coloca a diabólica raiz sôbre suas pálpebras cerradas. Depois submete um estúpido jovem chamado Botton a uma metamorfose, colocando-lhe sôbre os ombros uma cabeça de asno. Os companheiros de Botton ficam horrorizados vendo o pobre imbecil com cabeça de asno, mas êle, persuadido de que com seus gritos os amigos queriam escarnecer dêle, põe-se a marchar cantando, para assegurar-se também a si mesmo.

Titânia, despertada pelo canto e pela marcha de tão grotesco personagem, abre os olhos e grita, radiante de alegria:

— Quem é o anjo que dêste modo me desperta de meu verde leito? E vendo a Botton com suas largas orelhas de asno, salta com vivacidade, toma-o em seus braços, acaricia-lhe o aveludado focinho, enquanto êle responde com sonoro zurro, reclamando uma porção de aveia:

— Vem, minha querida amiga, como eu te amo!

— Oh! estou louca de amor por ti! — exclama Titânia...

Eis a cena para a qual foi escrita a famosa Marcha Nupcial de Mendelssohn!

Esperamos que esta breve análise seja suficiente para convencer a qualquer um de que esta música não é compatível com a sentidade de um sacramento. (Extraída de «Psalite»). Div. C.R.F.

*VOCE PODE SER AMERICANA POR UM ANO — Ser americana por um ano é a agradável experiência prática que universitárias de muitas terras estão fazendo ao participarem do Programa Internacional para Estudantes Universitárias, da National Catholic Welfare Conference, a grande organização católica do Episcopado norte-americano. Vemos, na foto, Erika Schnitzer, de Kreis Heidenheim/Brenz, Alemanha, com a irmã do chefe da família que a hospeda, o Dr. James A. O'Keefe, aproveitando uma folga nos passeios para ir fazer suas primeiras compras num mercado de Washington. O Departamento de Educação da N.C.W.C., no momento em preparativos para receber as estudantes de 1958 que devem chegar no verão, está convidando as famílias a cooperarem na sua obra de cultura e fraternidade internacional. (Foto NC)*

### Pensamento Bíblico

O Justo floresce como a palmeira, na plenitude da fôrça, como o cedro do Líbano. — Págs. 91, 13).

VOCE SENDO SOCIO DA
Sociedade União Internacional Protetora dos Animais
(SUIPA)
ESTA' PROTEGENDO OS ANIMAIS ABANDONADOS
Reconhecida Oficialmente de Utilidade Pública
AVENIDA SUBURBANA, 1779 — RUA SAO JOSE', 90 — 8|710

# Horizontais & Verticais

**R. PORTELLA**

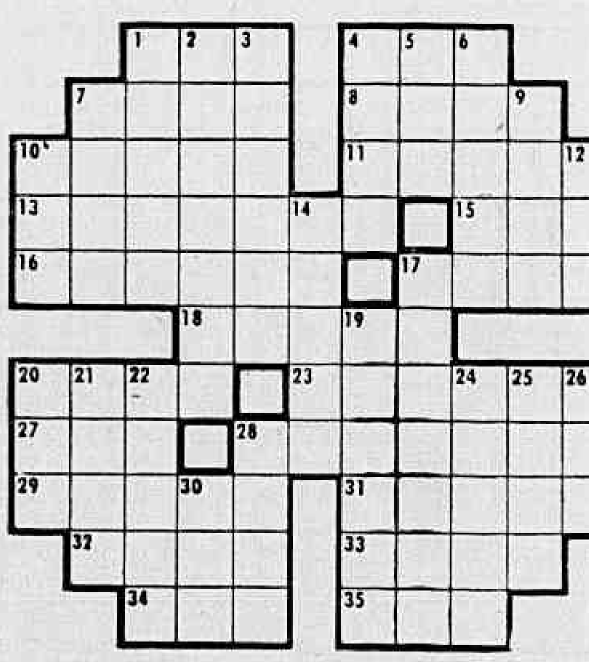

HORIZONTAIS:
1 — Titulo etiope.
4 — Altar dos sacrifícios.
7 — Sepultura.
8 — Trabalho; faina.
10 — Estúpido, grosseiro.
11 — Zombaria.
13 — Instrumento musical feito de barro e que dá sons como os da flauta.
15 — Botequim.
16 — Aquêle de côr trigueira.
17 — Centro.
18 — Castanho-escuro sem mescla (cavalo).
20 — Rio de França.
23 — Medicamento que tonifica.
27 — Nome p. masculino.
28 — Retrucar; responder.
29 — Que está no meio ou entre dois pontos.
31 — Ligado, prêso.
32 — Tabaco em pó, para cheirar.
33 — Que não deixa nada de fora.
34 — Estudar.
35 — Medida agrária.

VERTICAIS:
1 — Tocar levemente por.
2 — Mesquinhez.
3 — Marinha de sal.
4 — Que não é baixa.
5 — Gracejar.
6 — Tijolo sêco ao sol e empregado cru.
7 — Crânio (popular).
9 — Palmeira da Amazonas, de cujo fruto, do mesmo nome, se faz um refrêsco muito saudável.
10 — Benigno.
12 — Argola.
14 — Que não é dia.
17 — Estudante ou agregado que toma conta de uma classe de alunos.
19 — Caloura; aprendiz.
20 — Ruido.
21 — Fluido volátil e inflavel.
22 — Referente a nó.
24 — Número de anos de alguém ou de algûma coisa.
25 — Antigo vaso de barro para guardar vinho e outras bebidas.
26 — Planta da família das leguminosas-papilionáceas.
28 — Cortar com os dentes.
30 — Arvore do Brasil.

### Resposta do número anterior

HOR.: cima — doce — pelcia — cala — ágil — Brasil — Goa — pra — ode — carijó — ia — jóio — arar — bá — avidez — êle — atauca — lembre — além — ócio — magano — ária — rara. VERT.: cêgo — ilíaco — mel — ai — oca — caso — elidir — paga — abri — [illegible] — rajada — provar — aia — ore — jaleca — azular — belo — item — ramo — emir — cota — boi — agá — ar.

# UMAS SUGESTÕES PARA VOCÊ MESMA FAZER

TIVEMOS nestes primeiros dias de fevereiro alguns interessantes desfiles de fantasias. Para as leitoras do DC algumas fotografias do desfile realizado na piscina do Copacabana. Êste desfile apresentado por Raysa em cooperação com o Ballet de Mendes, tinha, além de sugestivas fantasias, bailados apropriados para as mesmas.

## BLUSA DECOTADA DE TRICÔ

VOCÊS que seguiram as aulas de corte dadas por esta seção poderão fazer fàcilmente um dêstes três modelos.

Para a baiana estilizada façam uma anágua cheia de babados, se possível com bordado inglês ou de tafetá, com renda na ponta. Saia godê vermelha, mais curta de um lado para que apareçam mais babados. Faixa amarela e laranja, aplicadas em amarelo do mesmo tom da faixa.

Bata formada por dois babados iguais aos da anágua.

O outro modelinho deve ser feito em cetim de algodão branco com bolas azuis e aventalzinho em tafetá branco para ficar bem armado.

Para a cabeça faça um babadinho como os usados por copeiras, também em tafetá branco.

O terceiro é um índio estilizado que poderá ser feito de lonita e enfeitado com feltro. A leitora poderá fazer em todo êle as aplicações que desejar, feitas por você mesmo, ou compradas prontas.

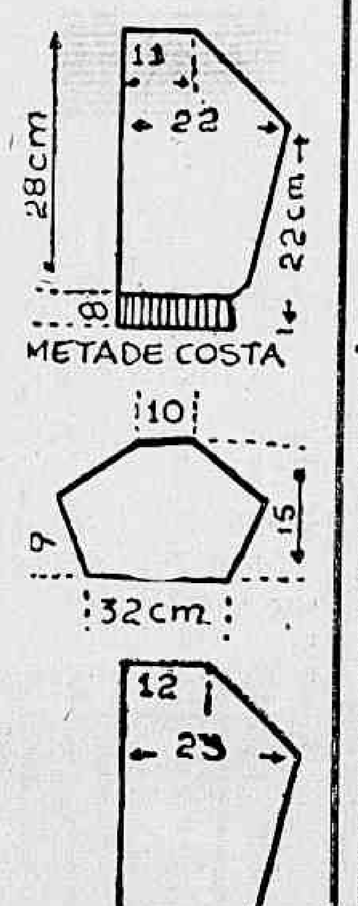


SYLVIA MARIA

MATERIAL: 100 gramas de lã branca angorá; 50 gramas de lã zefir de três fios; 2 agulhas n. 2; 2 agulhas n. 2 1/2 e uma agulha de croché fina.

Execução: Parte de trás: Preparar 120 malhas com lã angorá em agulha 2 1/2, fazendo 8 cordões de tricô; com lã zefir e agulha n. 2 fazer 2 cordões de tricô. Repetir sempre êste trabalho. Aumentar gradativamente dos lados 7 vêzes 1 malha. A 22 cm de altura da margem diminuir dos lados de duas em duas carreiras 5 vêzes duas malhas e 20 vêzes 1 malha, até atingir a altura de 28 cm., arrematando de uma só vez tôdas as malhas.

Parte da frente: Preparar 124 malhas e proceder como para a parte de trás com os mesmos aumentos. A 22 cm de altura diminuir de 2 em 2 carreiras 7 vêzes duas malhas e 18 vêzes 1 malha. A 28 cm arrematar as malhas restantes.

Mangas: Preparar 85 malhas e fazer como as partes da frente e das costas, começando com a lã angorá. Aumentar dos lados 3 malhas de cada vez de 2 1/2 em 2 1/2 cm. A 9 cm da parte de baixo, diminuir nos lados de 2 em 2 carreiras 5 vêzes duas malhas e 20 vêzes 1 malha. Arrematar as malhas restantes.

Acabamento: Nos panos da frente e das costas fazer embaixo 174 malhas e com a lã zefir e agulhas n. 2 fazer 8 cm em gaita.

Pregar as mangas aos panos da frente e das costas. Arrematar o decote e as extremidades com 3 voltas (nas mangas) e 4 voltas (no decote) em ponto baixo feito com agulha de croché, fazendo o trabalho bem apertado.

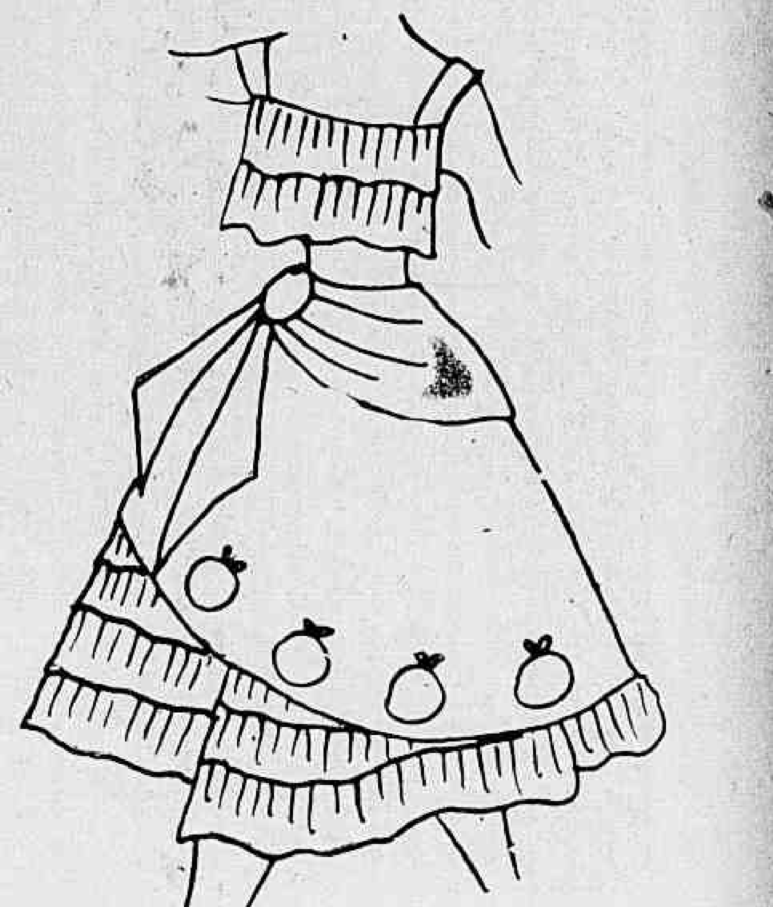

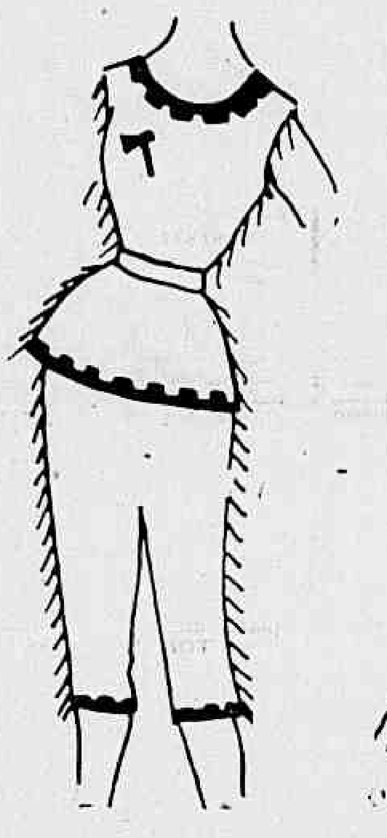

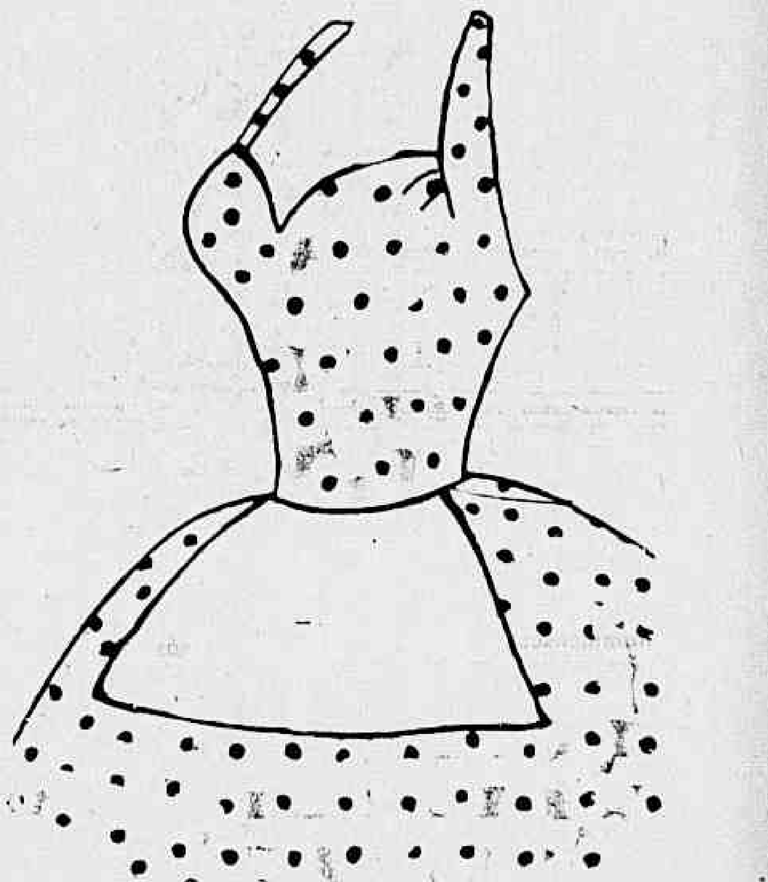

# O PODER DOS ASTROS

Prof. MIRAKOFF

## OS NASCIDOS NESTA SEMANA

O PERIODO de 9 a 15 de fevereiro será inconstante, ora promissor, ora difícil. Assim, os nascidos nesta semana serão inquietos, inquietantes, dominantes, e em algumas ocasiões incompreensíveis. Serão criaturas inteligentes pela capacidade de adaptação rápida e variada. Não serão presas às tradições, mas capazes de criar novas concepções de valores e assim alterar muitas vezes a forma política da sociedade em que vivem. No campo intelectual ou científico serão ótimos elementos de descobertas e inovações para o progresso do homem. Talvez sejam, conforme o país de nascimento e o grupo a que estejam subordinados, sêres universais pelas sua rapidez e profundidade de compreensão.

Tanto no Quarto Crescente quanto na Lua Nova irão favorecer a parte física ou mais compreensivamente, orgânica. O olhar será de fixação e a voz modulada, podendo ser aproveitada para o canto ou para a oratória. As influências astrais determinarão carreiras novas, embora as atuais sirvam como ponto de partida. Se aproximarão mais da política, advocacia, professor e ciências físicas, química e astrológica.

As mulheres, cujos direitos e deveres já estarão mais ajustados à sociedade, deverão preferir as carreiras de medicina, dentista e artes.

Para uma boa educação deverão atender mais a fixação dos bons hábitos, deixando ao natural as tendências inatas. A parte mais importante será a recreativa e a alimentação.

Por isso os pais modernos já se dedicam a estudos especializados. De acôrdo com a data, deverão consorciar-se com os nascidos em: janeiro, maio, junho e setembro.

Os anos de maiores realizações serão: 1964, 1973 e 1983.

Meses auspiciosos: março, abril e setembro.

Dias mais propícios: têrça, quinta e sábado.

Côres de sorte: azul, verde e vermelho.

Pedras favoráveis: ametista, azul de água marinha e ágata.

Perfumes de bons augúrios: rosa, violeta e jasmim.

## A SEMANA PARA TODOS

A seguir passamos a dar as possibilidades felizes ou nefastas do periodo de 9 a 15 de fevereiro, para todos que nasceram:

ENTRE 22 DE DEZEMBRO E 20 DE JANEIRO — As possibilidades da presente semana serão as mais variadas possíveis. No dia 10 Quarto Minguante às 20h e 26m poderão ser assinados contratos e iniciados planos com possibilidades de êxitos e lucros financeiros, nas suas emprêsas costumeiras. É preciso cultivar a autoconfiança para bem administrar os seus haveres. Dias, horas e números de bons vaticínios: 10, 11 e 12; 13, 19 e 20; 37, 38 e 39.

ENTRE 21 DE JANEIRO E 18 DE FEVEREIRO — É necessário não se descuidar com a sua vida social porque o seu sucesso necessita do concurso de muitos e em vários setôres, já que as suas atividades são diversas. Aquário, o seu signo, facultará meios para com prudência e trabalho, prosperar muito na semana corrente. Dias, horas e números favoráveis: 9, 11 e 13; 18, 20 e 22; 36, 38 e 40.

ENTRE 19 DE FEVEREIRO E 20 DE MARÇO — A chance sorrirá na sua vida na semana em curso vár as vêzes. Medite e saiba dominar os seus afazeres para utilizar as boas influências em coisas úteis e proveitosas. A presença de espírito não lhe faltará para a conquista dos seus ânseios. Dias, horas e números de bons eflúvios: 13, 14 e 15; 9, 10 e 16; 31, 41 e 51.

ENTRE 21 DE MARÇO E 20 DE ABRIL — A sua personalidade indecisa e sensível estará muito aguçada na presente semana, todavia, porá em execução, dominando os seus impulsos, grandes planos em relação ao seu trabalho e obtendo êxitos e também com favores de outros, poderá alcançar vantagens pecuniárias de grande vulto. Uma viagem será empreendida e receberá de parentes e amigos estímulos para a concretização de seus ideais. Dias, horas e números de sorte: 10, 12 e 14; 9, 13 e 19; 28, 30 e 32.

ENTRE 21 DE ABRIL E 20 DE MAIO — O trabalho, o espírito devotado aos assuntos sociais e a prudência farão com que o seu destino, no presente período tome um rumo promissor. As suas iniciativas serão coroadas de sucessos e Vênus, no seu horóscopo, proporcionará boas possibilidades de aquisição de dinheiro. As diversões serão necessárias para equilibrar um pouco a sua mente tão aturdida nestes dias. Dedique se um pouco a música e a literatura. Dias, horas e números de bons vaticínios: 13, 14 e 15; 10, 11 e 13; 31, 32 e 33.

ENTRE 21 DE MAIO E 20 DE JUNHO — A segunda semana deste mês, será a primeira sob o aspecto da psicologia astral e tudo lhe correrá de primeira porque Mercúrio está sob bons aspectos no seu horóscopo. Novas circunstâncias em relação a negócios com intelectuais ou religiosos terão desfechos surpreendentes e agradáveis. Mensagens felizes serão recebidas para melhor fortalecimento do seu espírito e da sua posição na sociedade em que vive. Dias, horas e números de boas astralidades: 11, 13 e 15; 8, 9 e 10; 20, 22 e 24.

ENTRE 21 DE JUNHO E 21 DE JULHO — As influências benéficas do seu planêta na VI Cacu (Câncer-Lua), terão destaque nas relações com o próximo, causando satisfação nos seus afazeres diários e a intervenção dos seus amigos mais íntimos, no método dos seus trabalhos, darão também resultados animadores. As diversões e os prazeres devem ser exercitados para melhorar o estado do espírito, seu e de seus familiares. Dias, horas e números de bons designos: 10, 14 e 15; 11, 17 e 19; 19, 22 e 88.

ENTRE 22 DE JULHO E 23 DE AGÔSTO — A alegria que renova os sêres é a sua fonte de vitalidade. Dos sorrisos brotados pela sua mão de magia dignificante, sairão as realizações que tanto almeja. Nunca esqueça de aperfeiçoar sua personalidade e faça sempre que possível a vitória de sua conquistas. O Quarto Minguante, nesta semana, virá modificar o clima de suas apreensões em questões de estabilidade pessoal. Dias, horas e números de bons angúrios: 11, 10 e 11; 8, 14 e 20; 11, 34 e 70.

ENTRE 24 DE AGÔSTO E 22 DE SETEMBRO — Não se pertube com os acontecimentos de de origem fantasiosa porque serão passageiras. Harmonize o seu ambiente de acôrdo com a sua maneira de pensar, falando sòmente o que fôr necessário para a conquista rápida dos seus intentos. A fase difícil é justamente a mais necessária para o que tem em vista, e por isso, estude com interêsse e paciência tudo quanto parece torturante. Fortifique o seu espírito, acostumando a encarar as coisas como doenças, cuja cura está na razão direta dos bons diagnósticos. Seu planêta, Mercúrio é amplo em questões de soluções felizes. Dias, horas e números de bois angúrios: 11, 13 e 15; 10, 16 e 19; 57, 66 e 93.

ENTRE 23 DE SETEMBRO E 22 DE OUTUBRO — Os dias felizes são sempre como o ar que respiramos. Assim haverá sempre mais e mais e nunca chegará para abastecer todos os sonhos que enchem a nossa vida. Seja então menos apressado e aproveite «um dia feliz». Assim êle será sempre lembrado e os outros serão menos infelizes. Vênus, o seu governante, pede cuidado com os enganos. A análise é condição essencial para esta semana. Dias, horas e números felizes: 9, 10 e 11; 8, 14 e 20; 13, 40 e 55.

ENTRE 23 DE OUTUBRO E 22 DE NOVEMBRO — Sòmente da fôrça de vontade e da insistência dependerão as soluções do seu ideal. Não se afaste contudo das obrigações humanas para que mais tarde não se arrependa. É preferível esperar um pouco e tudo se consolidar do que construir em bases falsas. A semana está promissora para fixar laços de amizade, ter lucros em negócios e modificar planos. Dias, horas e números afortunados: 10, 14 e 15; 6, 11 e 20; 11, 67 e 89.

ENTRE 23 DE NOVEMBRO E 21 DE DEZEMBRO — Viva a sua vida, obtendo o máximo e dando também o máximo e o melhor aos seus semelhantes. Quarto Minguante, às 20h e 26m, no dia 10, às horas da tarde serão boas para iniciar viagem: no transcorrer da semana poderá obter sucesso nos negócios e nos assuntos jurídicos e financeiros. Disposição e fôrça de vontade animarão os seus empreendimentos, vencerá as dificuldades com energia e suficiência, obtendo êxito. Não se esqueça que a Prudência e Calma, devem ser suas aliadas no período. Dias, horas e números de bons augúrios: 10, 12 e 15; 13, 18 e 19; 19, 21 e 51.

## TROVAS

A trova mais burilada
É quase sempre imperfeita:
Quanto mais simples, mais [alta
E cem por cento perfeita!

Na penumbra, no silêncio
Fugido da realidade...
Vejo o teu vulto, meu bem,
No espelho da Saudade!

**Zulmiro Vieira**

CUPIM
EXTERMINAÇÃO GERAL
Baratas, Ratos, Pulgas etc.
ORÇAMENTOS GRATIS
Garantia de 6 a 12 meses. Cupim, 5 anos. RUGANI & CIA LTDA., Rua São José n 90 — sala 1.205
Telefones: 22-0873 e 22-3289

## CREME EMBAIXADOR

Ingredientes:

1 côco
2 1/2 xícaras de açúcar
8 fôlhas de gelatina branca
150 gramas de nozes sem cascas
200 gramas de ameixas pretas
12 gemas
1 colherinha de manteiga

**Como preparar:** Rale o côco e retire-lhe o leite em 2 xícaras de água. A êste junte 1 1/2 xícara de açúcar, 6 gemas e mexa esta mistura ao fogo, até ficar completamente despegada do fundo da panela. Desmanche 4 fôlhas de gelatina, em 3 colheres de água quente, côe a gelatina e junte-a ao leite de côco. Misture-os bem e despeje tudo numa fôrma untada de azeite. Deixe esta mistura gelar no refrigerador.

Leve as ameixas ao fogo com um pouco de água que deve ferver até ficarem as ameixas completamente desmanchadas. Passe-as numa peneira, junte-lhes as fôlhas de gelatina restantes desmanchadas e coadas e 1/2 xícara de açúcar. Mexa esta mistura e despeje-a na fôra sôbre o creme de côco. Deixe-a gelar no refrigerador.

Deite as nozes moídas numa calda feita com 1/2 xícara de água e 1/2 xícara de açúcar. Junte-lhes as gemas restantes que devem ser misturadas ao fogo, até a mistura se soltar completamente do fundo da vasilha. Retire-a, junte-lhe 1 colherinha de manteiga e quando o creme de ameixas já estiver bem consistente, despeje sôbre êle o creme de nozes. Leve novamente ao refrigerador e deixe gelar bem.

Na hora de servir, desenforme-o com cuidado.

Poderá ser enfeitado com claras batidas em suspiro ou creme de leite, de acôrdo com o paladar da leitora.

# "BIKINIS" ATÍNGEM O PONTO EXATO NO COPA

## Sucesso da "Carina" - Saavedra Olhou Irma

*Sr. Adolfo Cláudio Graça Couto, sra. Lília Xavier da Silveira, embaixador Décio Moura (ninguém gosta do monóculo que o embaixador Moura usa na sua vista direita) e a morena sra. Marise Graça Couto*

**JEAN POUCHARD**

MESMO com o calor do nosso verão e o ar condicionado do Golden Room não funcionando muito bem, foi inegàvelmente um sucesso, em todos os sentidos, o desfile que a "boutique" das sras. Rosita Thomaz Lopes e Vera Leite Garcia realizou quinta-feira no Copa. Notava-se certo frenesi por parte de todos os presentes, do início ao fim do acontecimento. Os homens exclamavam "Oh!", quando um "bikini" aparecia na passarela. Já as mulheres estavam preocupadas com os seus maridos e com os modelos para esporte e fantasia, que eram realmente de um apurado bom gôsto.

Vimos, por exemplo, a fisionomia do sr. João Saavedra se transformar em entusiasmo, ao divisar o estampado "bikini" de Irma Alvarez; o sr. Tancredo Neves chamar o manequim Mária de "divina" ao notar um sorriso despretencioso da menina em sua direção; a sra. Teresa de Sousa Campos com os dois cotovelos em cima da mesa chamar de elegantíssima a fantasia cognominada "Arlequim".

### 'Chic' na pista

NÃO houve um só deslise que fizesse esta ou aquela elegante de nossa sociedade destoar do ambiente. Havia, naturalmente, algumas em maior destaque no setor "chic", como por exemplo a sra. Décio Moura que estava com um decotadíssimo modêlo estampado de "pois" prêto; a lindíssima sra. Lourdes Catão num simples — em feitio — modêlo branco; a sofisticada sra. Lília Xavier da Silveira que estava com um levíssimo estampado; a sra. Marise Graça Couto, também de estampado; sra. Vera Buttler e outras, que sem conseguir a notoriedade para os seus vestidos não deixaram de estar neste estado de aparência.

### O desquitado Morango

A FIGURA bonita da srta. Teresinha Morango também chamou a atenção: ela dançou a noite tôda com o desquitado sr. Fernando Sousa. Aproveitando devo aconselhar à bonita "Miss Brasil" iniciar um rápido regime para não engordar.

### Caderninho funcionando

O MEU caderninho funcionou anotando entre os presentes: 1) — governador e sra. Antônio Balbino, sr. e sra. Tancredo Neves, sr. e sra. Valter Buttler, sr. e sra. Didu de Sousa Campos (um vizinho de mesa do sr. Sousa Campos reclamou o cheiro do seu cachimbo), sr. e sra. Adolfo Cláudio Graça Couto, sr. e sra. Joaquim Xavier da Silveira, sr. e sra. Ettore Galleoti, sr. Ermelindo Matarazzo, sr. e sra. Herculano Thomaz Lopes, sr. e sra. Alvaro Catão e o sr. Harry Stone. 2) — o jovem diplomata Otavinho Guinle dançando completamente "in love" com o manequim Vera. 3) — A louríssima srta. Maria Sônia Soares de Araújo estreando novo namorado: o advogado Arnaldo Moreira. 4) — O cotovelo direito da espetacular sra. Lourdes Catão, colocado displiscentemente sôbre a mesa. Aliás, devo dizer, que a sra. Catão ainda não perdeu o costume de se maquiar à mesa. 5) — Causou ótima impressão os modelos de fantasias criados dentro da linha "saco". 6) — Quem também estava num elegantíssimo modêlo verde alface, era a bonita srta. Glorinha Drumond. 7) — Em outra mesa a srta. Regina Maria de Davide com um novo, curtíssimo e bem bolado corte de cabelos. 8) — O "play-boy" Jorginho Guinle funcionou durante tôda a noite "curingando" a morena e, atualmente, disputada srta. Norminha Primo.

### Ponto exato

Nem mesmo os recentes desfiles de figurinistas franceses conseguiram atingir ao ponto exato do sucesso que atingiu êste desfile da "Carina". Fantasias, "bikinis" e tudo mais que a nossa sociedade gosta de olhar.

*Nesta mesa se conversou sôbre manequins, "bikinis" e política: governador e sra. Antônio Balbino e o sr. e sra. Tancredo Neves.*

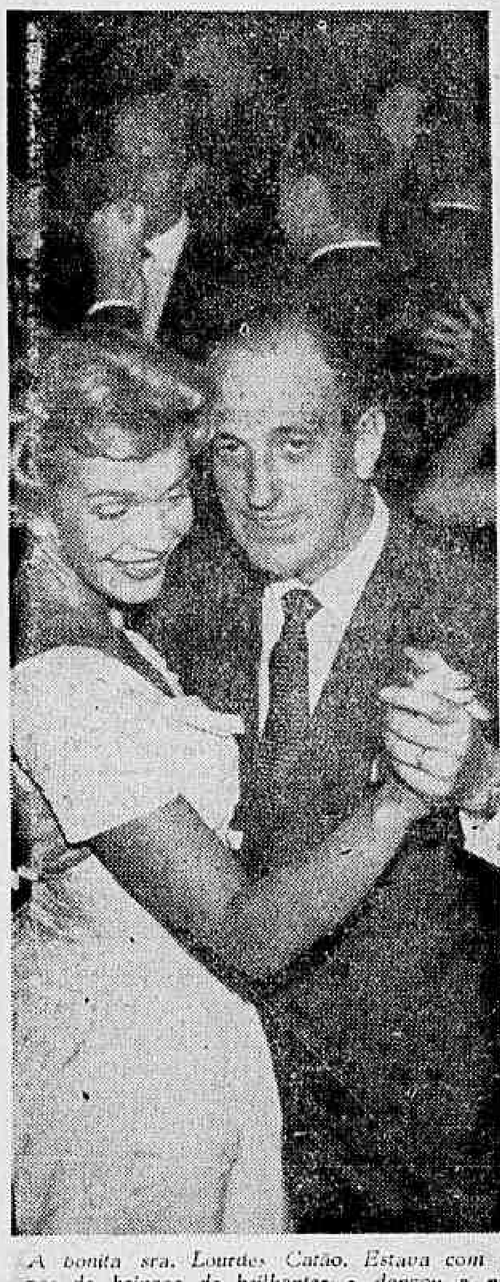

*A bonita sra. Lourdes Catão. Estava com um par de brincos de brilhantes e dançou a noite tôda distribuindo sorrisos como o da foto.*

*A elegante srta. Maria Sônia Soares de Araújo fêz sucesso com o seu colar de pérolas (três voltas) e o novo namorado, o advogado Arnaldo Moreira*

*Exibindo o decote mais comentado da noite num bem bolado modêlo de "pois" branco, a morena e simpática embaixatriz Arlete Moura, foi uma das figuras mais discutidas do acontecimento. Ao seu lado aparece o sr. João Saavedra.*

*O sorridente sr. Alvaro Catão dançando com a charmosa sra. Teresa de Sousa Campos, que estava com um vestido muito simples, deixando claro por que incluí o seu nome na minha lista das "Dez Mulheres Mais"...*

*Quem não gostaria de ser pescado por Mária. Êsse esportivo modêlo da "Boutique Carina" é realmente de grande categoria para uma tarde no Copa ou Guarujá.*

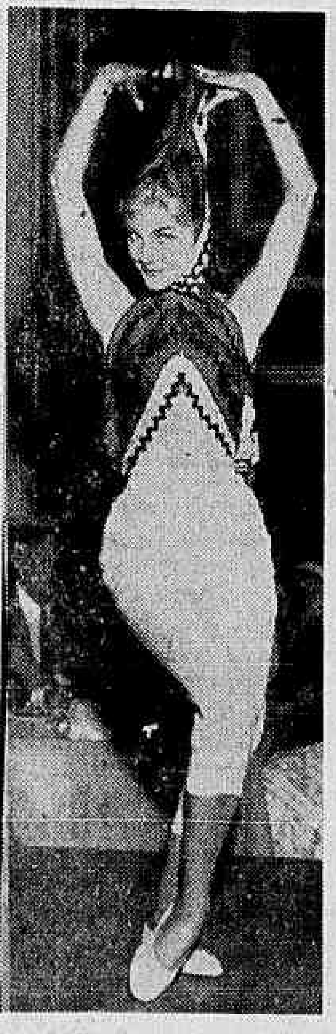

*Uma fantasia muito simples que você poderá vestir com sucesso, em algumas festas de carnaval. Gôsto na confecção dos modelos foi o que predominou no desfile.*

*"Frevo", é o nome desta fantasia, que foi sorridentemente apresentada na passarela do Copa, por Vera, um dos melhores manequins que temos visto ùltimamente*

*Outro esportivo modêlo que fêz sucesso, mas que na minha opinião foi apresentado com um certo espalhafato, causado pelo guarda-sol tecnicolor*

*Até mesmo para fantasias é necessário bom-gôsto. Êste "Arlequim" que a espetacular Mária apresentou na passarela em linha "saco" é ótimo.*

*Os homens ficaram impressionados com a loura que aparece na foto, enquanto as mulheres discutiam se tinham ou não corpo para usar êste estampado "bikini"*

*Êste foi outro modêlo de fantasia aplaudidíssimo pelo primeiro time de nossa sociedade, que foi assistir ao desfile em tecidos Matarazzo-Boussac*

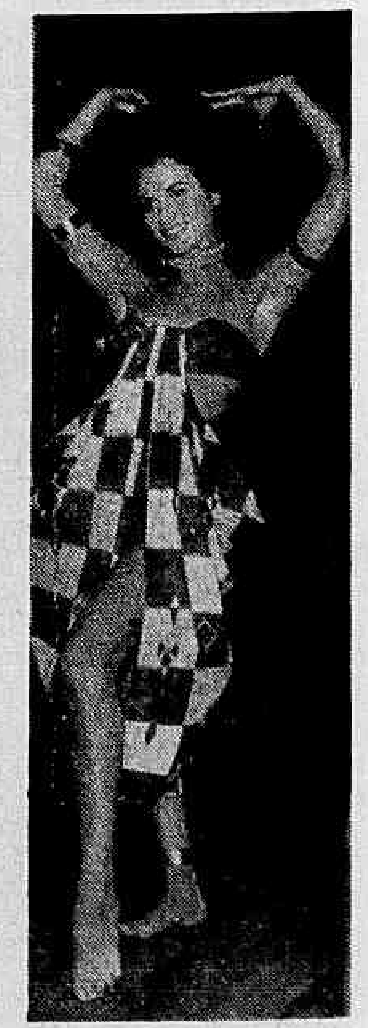

*Com o seu corpo de atleta, o manequim Irma Alvarez exibe uma das moderníssimas fantasias que "Carina" idealizou para êste próximo carnaval*